

令和6年度 第1回四街道市指定管理者選定評価委員会
スポーツ・都市施設等合議体会議 次第

日時：令和6年8月1日（木）9時～
場所：四街道市役所 障がい者支援課2階 会議室

- 1 開会
- 2 経営企画部長あいさつ
- 3 会長及び副会長の選出
- 4 会長あいさつ
- 5 諮問
- 6 施設視察

－昼食休憩－

- 7 議事録署名人の選出
- 8 議題

令和5年度に実施された指定管理者による施設管理状況の評価

- ① 四街道市温水プール
- ② 四街道市都市公園
- ③ 四街道市営駐車場及び四街道市営自転車等駐車場

- 9 答申
- 10 その他
- 11 閉会

四街道市指定管理者評価審査資料

(四街道市温水プール)

令和6年8月1日(木)

四街道市指定管理者選定評価委員会

(スポーツ・都市施設等合議体)

指定管理者評価審査資料目次

1	評価審査資料	1
・ 1	ー利用状況過年度比較表	3
・ 2	ー管理運営事業に係る指定管理者の収支状況過年度比較表	4
・ 3	ー指定管理業務の執行状況	7
・	事業報告書（写）	11
2	参考資料	39
・	モニタリングチェックシート	41
・	業務計画書（写）	49

指定管理者評価審査資料目次

1 評価審査資料	1
・ 1－利用状況過年度比較表	3
・ 2－管理運営事業に係る指定管理者の収支状況過年度比較表	4
・ 3－指定管理業務の執行状況	7
・ 事業報告書（写）	11
2 参考資料	39
・ モニタリングチェックシート	41
・ 業務計画書（写）	49

1 評 価 審 査 資 料

1 令和5年度四街道市温水プール利用状況過年度比較表

■ 利用者数

	1年度	2年度	3年度	4年度	5年度
4月	2,928人	0人	772人	1,009人	1,718人
5月	3,676人	0人	923人	1,207人	575人
6月	4,915人	705人	1,090人	2,172人	0人
7月	5,719人	1,029人	2,252人	3,855人	2,785人
8月	6,858人	1,569人	2,724人	2,776人	5,414人
9月	3,726人	1,072人	0人	1,805人	3,309人
10月	2,788人	661人	966人	1,332人	1,867人
11月	3,153人	623人	946人	1,339人	1,533人
12月	958人	545人	827人	947人	1,333人
1月	0人	732人	748人	1,137人	1,239人
2月	2,458人	0人	783人	1,445人	1,426人
3月	1,319人	209人	914人	1,852人	1,825人
計	38,498人	7,145人	12,945人	20,876人	23,024人
対前年度	△ 14,766人	△ 31,353人	+ 5,800人	+ 7,931人	+ 2,148人

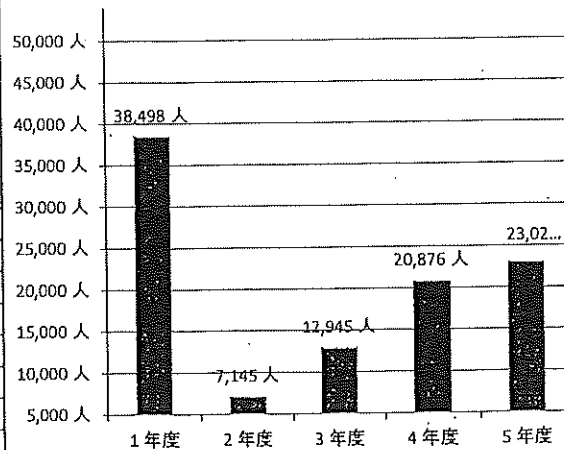

■ 開館日数

	1年度	2年度	3年度	4年度	5年度
4月	25日	0日	26日	26日	26日
5月	24日	0日	23日	22日	6日
6月	26日	22日	26日	26日	0日
7月	26日	27日	27日	27日	19日
8月	27日	26日	26日	26日	27日
9月	22日	26日	0日	26日	26日
10月	22日	24日	27日	23日	23日
11月	26日	25日	25日	26日	25日
12月	9日	24日	23日	23日	23日
1月	0日	24日	23日	23日	23日
2月	23日	0日	24日	24日	25日
3月	11日	8日	27日	27日	27日
計	241日	206日	277日	299日	250日
対前年度	△ 65日	△ 35日	+ 71日	+ 22日	△ 49日

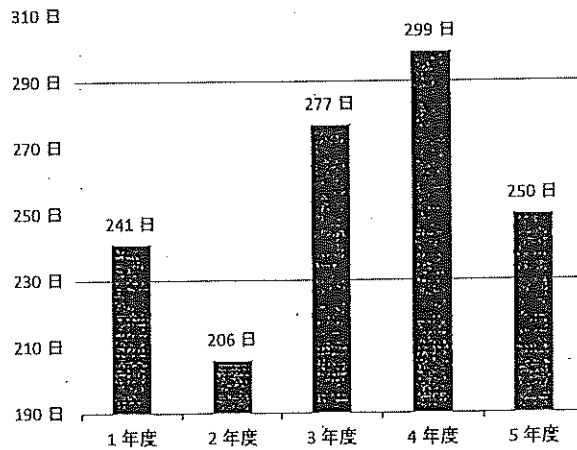

■ 1日当たり平均利用者数

	1年度	2年度	3年度	4年度	5年度
4月	117.12人	0.00人	29.69人	38.81人	66.08人
5月	153.17人	0.00人	40.13人	54.86人	95.83人
6月	189.04人	32.05人	41.92人	83.54人	0.00人
7月	219.96人	38.11人	83.41人	142.78人	146.58人
8月	254.00人	60.35人	104.77人	106.77人	200.52人
9月	169.36人	41.23人	0.00人	1.00人	127.27人
10月	128.73人	27.54人	35.78人	57.91人	81.17人
11月	121.27人	24.92人	37.84人	51.50人	61.32人
12月	106.44人	22.71人	35.96人	41.17人	57.96人
1月	0.00人	30.50人	32.52人	49.43人	53.87人
2月	106.87人	0.00人	32.63人	60.21人	57.04人
3月	119.91人	26.13人	33.85人	68.59人	67.59人
計	159.74人	34.68人	46.73人	69.82人	92.10人
対前年度	△ 14.32人	△ 125.06人	+ 12.05人	+ 23.09人	+ 22.28人

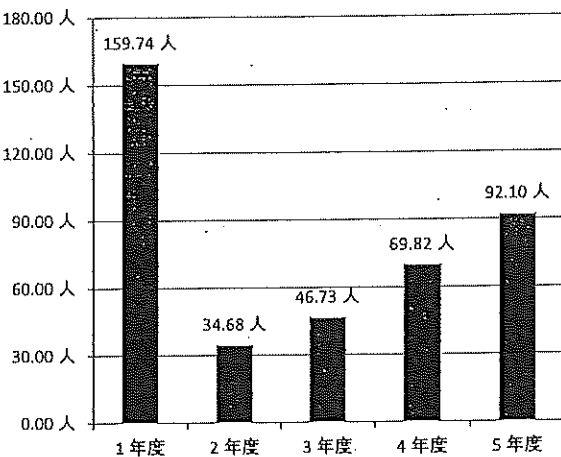

■ 備考 (目標値や過年度との比較を行う上で、特別に考慮すべき事項がある場合は、下欄に記入すること。)

屋根材の一部が剥離してプール槽に落下する事案があり、令和5年5月9日から7月10日までの間、改修工事のため、臨時休館となりました。

2 令和5年度四街道市温水プール管理運営事業に係る指定管理者の収支状況過年度比較表

■ 収入の部

科目	1年度	2年度	3年度	4年度	5年度
指定管理料	52,948,704 円	48,290,416 円	52,737,430 円	58,454,000 円	55,246,000 円
スポーツ事業等収入	2,243,140 円	121,596 円	210,891 円	761,601 円	1,371,799 円
雑収入					13,695 円
計	55,191,844 円	48,412,012 円	52,948,321 円	59,215,601 円	56,631,494 円

■ 支出の部

科目	1年度	2年度	3年度	4年度	5年度
人件費	16,305,355 円	16,168,127 円	17,335,975 円	18,548,944 円	18,678,387 円
需用費	8,219,500 円	6,877,867 円	10,569,023 円	13,175,516 円	9,194,670 円
役員費	590,492 円	587,041 円	569,094 円	617,705 円	586,598 円
委託料	17,582,919 円	18,010,520 円	18,130,860 円	18,151,760 円	18,136,129 円
使用料及び賃借料	111,958 円	104,264 円	117,576 円	124,733 円	113,387 円
備品購入費	0 円	46,090 円	0 円	0 円	26,180 円
公課費	9,700 円	5,000 円	5,000 円	5,000 円	9,700 円
スポーツ事業等支出	1,583,712 円	125,545 円	112,691 円	852,986 円	1,421,477 円
諸経費	4,802,000 円	4,847,000 円	5,174,000 円	5,052,000 円	5,052,000 円
清償金	1,496,825 円	1,644,507 円	1,762,055 円	1,885,474 円	1,894,890 円
計	50,702,461 円	48,415,961 円	53,776,274 円	58,414,118 円	55,113,418 円

■ 差引（収入計－支出計）

	1年度	2年度	3年度	4年度	5年度
差引金額	4,489,383 円	-3,949 円	-827,953 円	801,483 円	1,518,076 円

■ 市の収入

科目	1年度	2年度	3年度	4年度	5年度
施設使用料	5,963,658 円	1,116,160 円	2,198,840 円	3,468,960 円	3,929,100 円
行政財産使用料(標具駐車場)	38,880 円	22,680 円	0 円	19,800 円	59,400 円
行政財産使用料(自動販売機)	15,303 円	14,619 円	13,901 円	13,183 円	12,498 円
雑入(公衆電話使用料)	250 円	20 円	40 円	10 円	60 円
計	6,018,091 円	1,153,479 円	2,212,781 円	3,501,953 円	4,001,058 円

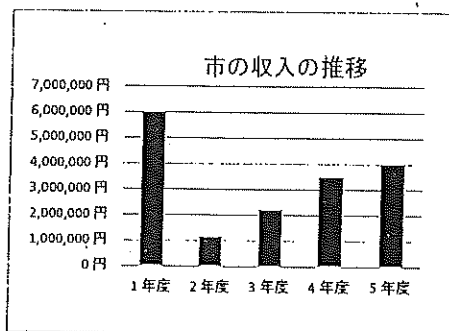
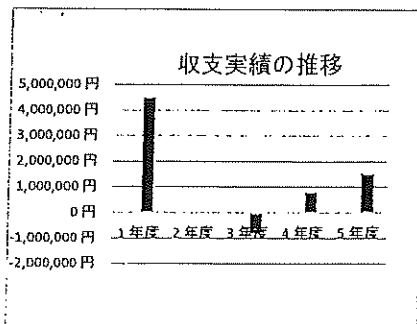
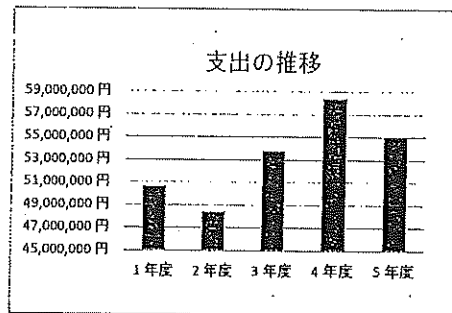
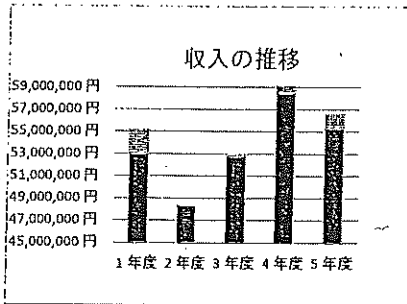

■ 備考（目標値や過年度との比較を行う上で、特別に考慮すべき事項がある場合は、下欄に記入すること。）
 屋根材の一部が剥離してプール槽に落下する事案があり、令和5年5月9日から7月10日までの間、改修工事のため、臨時休館となりました。

	委託先	金額	選定方法	選定方法
19委託費支出		18,136,129		
機械警備委託	セコム株式会社	128,040	1社随意契約	単年度
ボイラー維持管理	千葉グローブシップ株式会社	297,000	1社随意契約	単年度
地下タンク設備	ヤブサキ産業株式会社	46,200	1社随意契約	単年度
温水プール監視業務	株式会社フクシエンタープライズ	16,498,999	共同事業体	2.5年間
浄化槽維持管理	株式会社四街道企業	153,000	1社随意契約	単年度
設備機器点検清掃	千葉グローブシップ株式会社	409,860	1社随意契約	単年度
自動券売機点検業務委託	株式会社エル・シーアプライアンス	52,800	1社随意契約	スポット
消防設備保守	防災技術センター株式会社	59,180	1社随意契約	単年度
殺虫消毒業務委託	千葉グローブシップ株式会社	15,840	1社随意契約	単年度
排水水質検査委託	株式会社四街道企業	23,000	1社随意契約	単年度
プール水質検査委託	一般財団法人千葉県薬剤師会検査センター	92,400	1社随意契約	単年度
ばい煙測定業務委託	株式会社環境測定センター	101,750	1社随意契約	スポット
車両管理委託	住友三井オートサービス株式会社	96,360	1社随意契約	2年間
浄化槽清掃業務	株式会社四街道企業	143,000	1社随意契約	スポット
水道検査	一般財団法人千葉県薬剤師会検査センター	18,700	1社随意契約	スポット

令和5年度 諸経費一覧(管理運営費支出)

1. 諸経費額	文化センター	保養センター	温水プール	駐車場	都市公園	総合公園	ふれあい	四街道	旭	千代田	合計
指定管理料	68,794,814	12,452,000	55,246,000	49,058,981	161,554,138	77,257,808	13,868,149	28,193,009	21,994,888	25,687,036	514,106,823
うち諸経費 (消費税含)	12,655,429	1,783,585	6,946,890	6,967,649	21,124,537	12,596,947	1,958,297	3,693,406	3,250,207	3,357,282	74,334,229

2. 管理運営費	各事業中諸経費合計	管理運営費	差異
	74,334,229	△ 92,151,476	△ 17,817,247

3. 管理運営費内訳	管理運営費の内訳は以下のとおり
科目	RG決算額
収支の部	△ 92,151,476
収入の部	32,210
基本財産運用収入	200
特定資産運用収入	900
自主事業収入	31,110
物品販売事業収入	31,110
物品販売等収入	10,150
その他雑収入	20,960
支出の部	92,183,686
管理費	82,476,708
人件費	50,996,523
経費	31,480,185
7. 旅費交通費	18,160
8. 交際費	47,188
9. 消耗品費支出	828,125
11. 食糧費	8,775
12. 印刷製本費支出	196,240
16. 通信運搬費支出	114,015
17. 手数料支出	9,312
18. 保険料	92,700
19. 委託費支出	1,058,196
20. 賃借料支出	1,397,144
23. 負担金	335,720
24. 租税公課支出	27,012,950
25. 消耗器具備品費支出	232,590
26. 雑支出	19,070
28. 広告宣伝費支出	110,000
自主事業費支出	2,536,091
コミュニティ事業費支出	2,536,091
印刷製本費支出	1,196,140
委託費支出	1,339,951
投資活動支出	3,545,287
減価償却引当預金支出	3,545,287
法人税、住民税及び事業税	3,625,600

定期預金利息
定期預金利息
よつぽくんグッズ(窓口販売)販売収入
自転車駐車場物損事故賠償管轄保険料収入他
報酬・給与・手当・賃金・福利厚生費・退職金・退職給付掛金及び引当金
出張時旅費交通費等
理事長交際費
事務処理用消耗品・文書管理用フォルダ・ファイル・ボックス・PC周辺機器等
会議用預金(お茶)
現金等払込書・領収証書原簿
インターネット回線・切手代
残高証明書発行手数料 他
管理車両任意保険料
接遇研修会委託・給与管理システム保守管理委託・産業廃棄物処分委託・車両管理委託
会計システム・複合機使用料及び賃借料 他
上級スポーツ施設管理士更新研修 他
消費税 26,856,600円 印紙税等
イラストレーターライセンス 他
自転車駐車場物損事故賠償管轄賠償
ガス灯ロートレース他
財団ニュース 5回発行分
財団ニュース配布委託(シルバール)、よつぽくんツイッターホームページ管理委託
財団所有備品・車両等減価償却費
令和5年度分 収益事業に関わる法人税

3 令和5年度四街道市温水プールに係る指定管理業務の執行状況

確認項目	評価者	判定	判定理由・コメント
1 業務体制			
(1) 職員配置			
仕様書に基づき、適切な人員配置が行われたか。	指定管理者	B	当該施設の管理運営に関し豊富な経験を有する常勤(正規及び嘱託)職員・臨時職員を適切に配置し、施設の効率的な運営に努めました。
	施設所管課	B	仕様書に基づき、適切な人員配置が行われた。
(2) 職員研修			
業務に必要な研修・教育が行われたか。	指定管理者	B	常勤職員全員を対象に日本赤十字社救急法救急員の資格を取得させています。また、必要に応じ都度、接遇に関するOJTを実施しました。
	施設所管課	B	施設の安全管理、サービス向上のため、適切に研修・教育が行われた。
(3) 安全管理			
危険箇所はなかったか、また、安全面に配慮していたか。	指定管理者	B	法定点検を確実に実施した他、共同事業体とのWチェック体制による施設の定期的巡回及び点検を行い、危険及び不良箇所の早期発見に努めました。危険及び不良箇所が発見された際には、財団で対応できるものについては早急な対応処置を行い、それ以外のものについては、市へ報告を行い、危険防止に努めました。
	施設所管課	B	適度な点検を行い、設備不良箇所への対応も速やかに行われた。
(4) 緊急時対応			
災害時等、緊急時を想定した備えがあったか。	指定管理者	B	新型コロナウイルス感染症の流行も4年が過ぎ、一定の感染対策は意識しながらも、ようやく落ち着きを取り戻しつつあります。その他、緊急時に備え、AED及び災害対応型自動販売機動販売機を配備しています。
	施設所管課	B	施設の特長性を考慮し、避難者用備蓄品を準備し災害時への備えをしている。
(5) 個人情報保護			
個人情報は適正に管理されていたか。	指定管理者	B	「個人情報保護法」及び財団規程「個人情報保護規程」に基づき個人情報の適切な管理及びその取扱いに努めました。
	施設所管課	B	法令に基づき、個人情報の適切な管理・取扱いが行われた。
(6) 利用の公平性			
利用の公平性が遵守されていたか。	指定管理者	B	地方自治法第244条第2項及び第3項の規定、ならびに四街道市温水プールの設置及び管理に関する条例、同規則、四街道市使用料条例等を踏まえ、全職員の共通認識のもと、利用の公平性の確保に努めました。
	施設所管課	B	法令に基づき、利用の公平性が遵守されている。
業務体制に関する総括評価			
指定管理者	B	新型コロナウイルス感染症の流行も、ようやく落ち着きを取り戻しつつあります。また、5類移行に伴い、施設利用者の増加もみられるようになりました。このような状況に対応すべく、柔軟かつ安定的な管理運営体制を共同事業体として維持しています。	
施設所管課	B	適切な人員配置、研修・教育の実施によって、施設の安全性・公平性が保たれているため、安定した業務体制ができています。	

2 利用促進			
(1) 利用状況			
利用者数や稼働率は向上したか。	指定管理者	B	前年度比の利用状況 開館日数…299日⇒250日 個人利用者数…19,560人⇒20,489人 水泳教室参加者数…851人⇒1,720人 団体利用者数…62人⇒439人 専用利用者数…403人⇒376人 総利用者数…20,876人⇒23,024人 ※開館日数が、前年度に比較して49日減少する中で、水泳教室等を拡大して利用者数の向上を図りました。
	施設所管課	B	施設の改修工事で約2ヶ月間の臨時休館があったが、水泳教室の実施等により、利用者数が前年度より増加している。
(2) 接客対応			
担当者のマナーや言葉遣いに問題はなかったか。	指定管理者	B	利用者は市内外を問わずにリピーターが多いこともあり、アットホームな施設づくりを心掛けています。日常的な挨拶を基本とし、丁寧な接客を行うことを施設の職員全員が共有しています。
	施設所管課	B	適切な対応により、問題になることはなかった。
(3) 苦情処理			
苦情に対して、迅速かつ誠実に対応したか。	指定管理者	B	臨時休館中等、利用者からの問合せに対して丁寧に行いました。
	施設所管課	B	臨時休館中等の利用者からの問合せに対して、適切かつ柔軟な対応をすることができた。
(4) 経営努力			
サービスの向上に積極的に取り組んでいたか。	指定管理者	B	仕入れ先の変更等により現在販売している水泳用品をさらに安価に販売し、利便性を向上させました。
	施設所管課	B	利用者からの要望に迅速に対応し、サービス向上に繋がるよう取り組んでいる。
利用促進に関する総括評価			
指定管理者	B	連絡調整を主管課と密に行い、財団ホームページでご案内する等、利用促進を図りました。	
施設所管課	B	臨時休館の際の適切な周知や利用者からの問合せに適切に対応する等、サービスの向上に取り組んでいる。	
3 施設管理			
(1) 保守点検			
仕様書に基づき、施設の保守点検が適切に行われたか。	指定管理者	B	仕様書に基づいた施設の保守点検を実施している他、老朽化に伴う修繕箇所が多く発生しており、係る経費も増大傾向にあるため、管理費のなかでも大きな負担となりつつあります。
	施設所管課	B	施設の定期的な巡回と保守点検が行われている。
(2) 清掃等			
機能・美観が良好な状態に保たれていたか。	指定管理者	B	日常清掃における開館前清掃をはじめとして、開館中に毎時点検2回を実施し、衛生環境の維持に努めました。特にトイレは、チェック表を活用して1日3回(AM・PM・18時)に点検しました。定期清掃として、ガラス清掃や除草・低木剪定等を実施し、施設の内外美観の維持に努めました。
	施設所管課	B	施設利用者が快適に利用できるよう日常清掃に加えて、苦情につながりやすい箇所については、特に清掃が行われている。
(3) 修繕等			
不良箇所に対して、速やかに修繕等が行われたか。	指定管理者	B	保守・巡回等で発見した不良箇所のなかで簡易的な修繕は職員にて実施し経費削減に努めました。発注した修繕については、仕様書に基づいて適切な執行を行いました。
	施設所管課	B	日常点検・定期点検及び保守点検を実施することによって、不良箇所を発見し、仕様書に基づいた処理が行われている。
(4) その他			
上記以外に行うべき管理業務がある場合、履行状況はどうだったか。	指定管理者	B	新型コロナウイルス感染症予防対策として、開館前や休憩時間中におけるトイレや更衣室等のアルコール消毒清掃を動行了しました。
	施設所管課	B	プールの水質管理を適切に行い、衛生管理が徹底されている。
施設管理に関する総括評価			
指定管理者	B	仕様書に基づく点検及び適切な修繕を行い、適切な施設の維持管理に努めました。開館中のごまめな清掃並びにプールの適切な温度管理や水質管理により施設の外観・衛生環境の維持に努めました。	
施設所管課	B	仕様書に基づき、施設の維持管理が適切に行われた。	

4 施設運営			
(1) 必須事業			
仕様書に基づき、必須事業や運営業務が適切に実施されたか。	指定管理者	B	業務仕様書の他、四街道市温水プールの設置及び管理に関する条例及び四街道市温水プールの設置及び管理に関する条例施行規則等に従い、本施設の運営を適切に行いました。
	施設所管課	B	仕様書に基づき、適切に行われている。
(2) 自主事業			
業務計画書に基づき、目的に沿った自主事業が実施されたか。	指定管理者	B	水泳教室を再開し、団体・専用使用の受付を開始しました。
	施設所管課	B	新型コロナウイルス感染症の5類への移行もあり、計画どおり自主事業が実施された。
施設運営に関する総括評価			
指定管理者	B	少しでも市民の健康増進に寄与できるよう、また、市民のスポーツ、コミュニティの場を提供できるよう、安全を最優先した管理を行い、安心して利用できる環境づくりに努めました。	
施設所管課	B	施設運営については、仕様書に基づき適切に実施された。また、自主事業については計画どおり実施された。	
5 経理状況			
(1) 施設収支状況			
施設の収支状況や帳簿管理に問題はなかったか。	指定管理者	B	帳簿管理は、監事の監査により帳簿並びに関係書類を照合のうえ適正に処理されている旨の監査報告書が提出されています。
	施設所管課	B	帳簿管理については、適切に管理されている。
(2) 指定管理者経営状況			
指定管理者の経営状況に問題はなかったか。	指定管理者	B	市が設置しました法人として、温水プールの設置目的に従い、スポーツ振興事業を通じて地域社会に貢献するという公益目的をもって活動しており、安定した収支状況を確保しています。
	施設所管課	B	経営状況について、特段問題はなかった。
経理状況に関する総括評価			
指定管理者	B	公益財団法人として、会計基準に準拠した適切な会計処理と適正なガバナンス体制により運営されています。	
施設所管課	B	適切な管理運営により、使用料が増加している。	
総合評価			
指定管理者	B	新型コロナウイルス感染症予防対策に注意しながら、利用制限の状況に応じてお客様に対して安心安全にご利用いただけるよう環境づくりに努めました。	
施設所管課	B	業務体制、利用促進、施設管理、運営において、適切な対応をしている。また、利用者の要望に対して、可能な限り柔軟な対応をしてサービス向上に努めている。	
その他報告事項			
指定管理者	冬場の室温確保による利用環境の向上やクリーンセンターからの温水供給の安定化による燃料費等の経費節減、監視カメラの増設等による安全環境の向上が課題となっております。		
施設所管課	特になし。		

【判定基準】

- 「A」… 協定書等の基準に照らして、その水準を上回る内容である。
- 「B」… 協定書等の基準に照らして、その水準どおりである。
- 「C」… 協定書等の基準に照らして、その水準を下回る内容であり、改善すべき課題がある。

【総括評価基準】

- 「A」… 優 良 (判定結果がすべて「B」以上で、「A」がある。)
- 「B」… 良 好 (判定結果がすべて「B」である。)
- 「C」… 要改善 (判定結果に「C」がある。)

【総合評価基準】

- 「A」… 優 良 (総括評価結果がすべて「B」以上で、「A」がある。)
- 「B」… 良 好 (総括評価結果がすべて「B」である。)
- 「C」… 要改善 (総括評価結果に「C」がある。)

四街道市長 鈴木陽介 様

所在地 千葉県四街道市大日396番地
名称 四街道市温水プール管理運営共同事業体
指定管理者 公益財団法人四街道市地域振興財団
代表者氏名 理事長 小川 治 秀

指定管理者事業報告書

四街道市公の施設に係る指定管理者の指定の手續等に関する条例第10条の規定により、
次のとおり指定管理者事業報告書を提出します。

- | | |
|------------------------------|----------------------|
| 1 公の施設の名称 | 四街道市温水プール |
| 2 指定管理の年度 | 令和5年度 |
| 3 指定管理の期間 | 令和3年10月1日から令和6年9月30日 |
| 4 当該公の施設の管理業務
の実施状況及び利用状況 | 別添報告書のとおり |
| 5 当該公の施設に係る収入
の実績 | 別添報告書のとおり |
| 6 当該公の施設に係る経費
の収支状況 | 別添報告書のとおり |
| 7 その他協定書に基づく
報告事項 | 別添報告書のとおり |



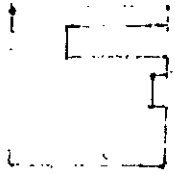

令和5年度

四街道市温水プール
事業報告書

自 令和5年 4月 1日

至 令和6年 3月31日

四街道市温水プール管理運営共同事業体

公益財団法人四街道市地域振興財団 株式会社フクシ・エンタープライズ

目 次

I 事業報告書	令和5年度	
1. 年間利用状況	1
(1) 利用人数	1
(2) 使用料	2
(3) 利用状況分析	3
(4) 学校プール開放利用状況	7
2. 収支決算報告	8
3. 管理状況報告	9
(1) 設備保守点検業務	9
(2) 法定点検業務	9
(3) 修繕業務	10
(4) 清掃業務	11
(5) 特A重油購入実績等	12
4. その他の事業	13
(1) スポーツ事業(水泳教室)収支	13
(2) 物品販売(自販機・水泳用品販売)事業収支	13
II 指定管理者としての取り組み	15
1. 施設の効率的な運営に向けた取り組み	15
2. 利用状況の分析及び利用率向上に対する取り組み	15
3. 経費の縮減に対する取り組み	15
4. 利用者サービス維持向上に対する取り組み	15
5. 市民要望への対応	16
6. 個人情報保護に対する取り組み	16
7. 利用の公平性の順守に対する取り組み	16
<<資料1>>四街道市温水プール利用者推移	17

I 事業報告書

1 年間利用状況

(1) 利用人数

単位:人

1 利用状況報告

令和5年度 四街道市温水プール年間利用状況表

	個人 使用者								合計	水泳教室	団体・専用 使用者							合計	総利用者数	開館日数	平均利用者数	
	上段:市外				下段:市内						水泳教室	団体使用				専用使用						
	小学生以下		中学・高校生		一般		市外計	減額無				5割減額	2割減額	全額免除	減額無	全額免除	5割減額					
	1H券	2H券	1H券	2H券	1H券	2H券	市内計															
4	22	34	4	11	384	45	500	1,525	157	0	0	0	0	36	0	0	193	1,718	26	66		
	142	77	5	13	710	78	1,025															
5	12	20	3	10	99	20	164	471	54	0	0	0	0	50	0	0	104	575	6	96		
	42	43	2	3	175	42	307															
6	0	0	0	0	0	0	0	0	0	0	0	0	0	0	0	0	0	0	0	0		
	0	0	0	0	0	0	0															
7	66	125	12	27	357	175	762	2,400	227	0	0	0	0	0	158	0	385	2,785	19	147		
	270	306	47	76	699	240	1,638															
8	140	356	12	61	751	480	1,800	4,975	0	0	0	0	439	0	0	0	439	5,414	27	201		
	467	570	57	91	1,483	507	3,175															
9	72	120	6	21	642	195	1,056	2,985	324	0	0	0	0	0	0	0	324	3,309	26	127		
	255	142	20	16	1,319	177	1,929															
10	40	60	9	12	415	86	622	1,647	220	0	0	0	0	0	0	0	220	1,867	23	81		
	109	33	5	5	811	62	1,025															
11	25	35	1	4	352	89	506	1,390	127	0	0	0	0	0	0	16	143	1,533	25	61		
	107	22	2	3	709	41	884															
12	9	17	3	8	304	68	409	1,096	172	0	0	0	0	65	0	0	237	1,333	23	58		
	82	13	0	2	561	29	687															
1	22	17	8	3	312	69	431	1,139	100	0	0	0	0	0	0	0	100	1,239	23	54		
	94	22	4	2	545	41	708															
2	18	28	3	4	329	63	445	1,348	78	0	0	0	0	0	0	0	78	1,426	25	57		
	97	35	6	3	688	74	903															
3	39	43	1	6	374	84	547	1,513	261	0	0	0	0	51	0	0	312	1,825	27	68		
	124	46	11	6	705	74	966															
合計	465	855	62	167	4,319	1,374	7,242	20,489	1,720	0	0	0	439	202	158	16	2,535	23,024	250	92		
	1,789	1,309	159	220	8,405	1,365	13,247															

(2) 使用料

単位：円

令和5年度 四街道市温水プール年間利用状況表

歳 入							
個人使用料	水泳教室 使用料 E	団体 使用料	専用 使用料	使用料 合計	雑入	市外 割合	備 考
					公衆 電話 使用料		
309,400	0	0	15,750	325,150	0	33%	
96,980	0	0	31,500	128,480	0	35%	
0	0	0	0	0	0	0%	
331,450	0	0	0	331,450	0	32%	
708,950	0	0	0	708,950	0	36%	
625,100	0	0	0	625,100	0	35%	
341,190	0	0	0	341,190	0	38%	
290,210	0	0	8,020	298,230	0	36%	
227,890	0	0	48,120	276,010	0	37%	
235,970	0	0	0	235,970	0	38%	
282,690	0	0	0	282,690	0	33%	
311,720	0	0	64,160	375,880	60	36%	
3,761,550	0	0	167,550	3,929,100	60	35%	

Ⅱ 指定管理者としての取り組み

(3) 利用状況分析

個人使用

	4月	5月	6月	7月	8月	9月	10月	11月	12月	1月	2月	3月	合計
R4年度	1,009	1,207	2,012	3,676	2,776	1,805	1,332	1,184	842	1,029	1,279	1,409	19,560
R5年度	1,525	471	0	2,400	4,975	2,985	1,647	1,390	1,096	1,139	1,348	1,513	20,489
増減	516	-736	-2,012	-1,276	2,199	1,180	315	206	254	110	69	104	929

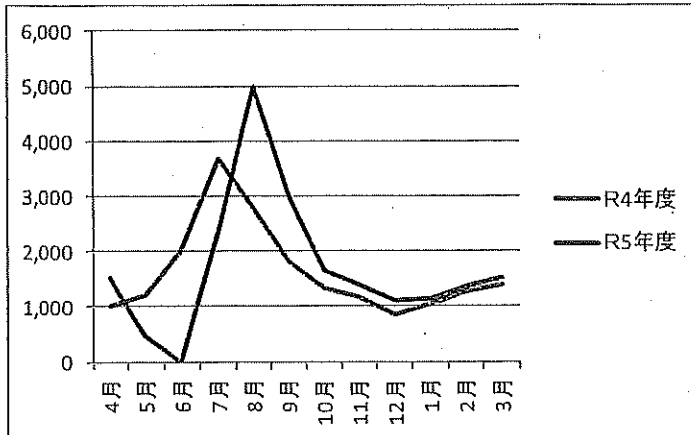

3月までの合計

H4年	19,560
H5年	20,489
増減	929

分析課題

前年対比4.7%増

5月9日～7月10日までプール内天井部分修繕のため臨時休館となりましたが、新型コロナウイルス感染症の5類への移行もあってか、利用者増となりました。

水泳教室参加者

	4月	5月	6月	7月	8月	9月	10月	11月	12月	1月	2月	3月	合計
R4年度	0	0	0	0	0	0	0	155	75	91	121	409	851
R5年度	157	54	0	227	0	324	220	127	172	100	78	261	1,720
増減	157	54	0	227	0	324	220	-28	97	9	-43	-148	869

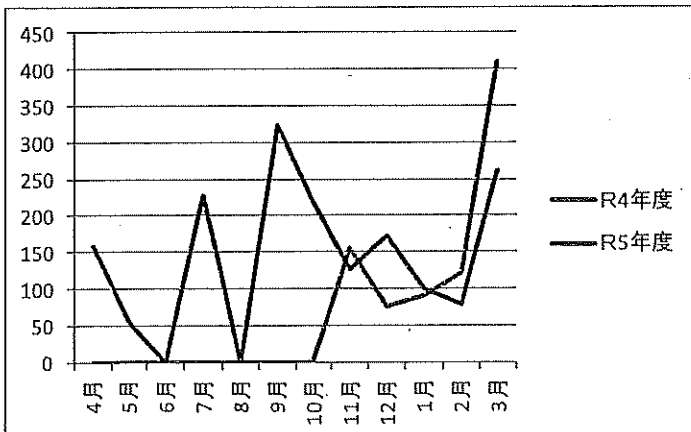

3月までの合計

H4年	851
H5年	1,720
増減	869

分析課題

前年対比102.1%増

5年度は数年ぶりに通年で教室を開催する事ができました。水中ウォーキング教室18回、成人水泳教室8回、小学生水泳教室4回、幼児水泳教室1回を実施し、延べ1,720名の参加者がありました。

団体使用

	4月	5月	6月	7月	8月	9月	10月	11月	12月	1月	2月	3月	合計
R4年度	0	0	0	0	0	0	0	0	0	17	45	0	62
R5年度	0	0	0	0	439	0	0	0	0	0	0	0	439
増減	0	0	0	0	439	0	0	0	0	-17	-45	0	377

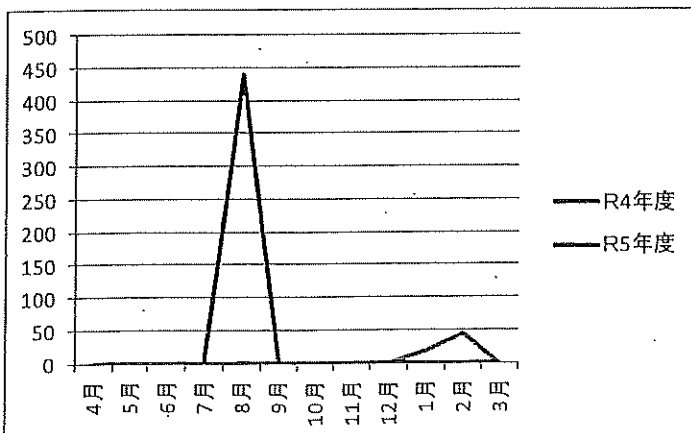

3月までの合計

H4年	62
H5年	439
増減	377

分析課題

8月に四年ぶりの市内小学生のプール開放事業が再開された為、たくさんの参加者がありました。

専用使用

	4月	5月	6月	7月	8月	9月	10月	11月	12月	1月	2月	3月	合計
R4年度	0	0	160	179	0	0	0	0	30	0	0	34	403
R5年度	36	50	0	158	0	0	0	16	65	0	0	51	376
増減	36	50	-160	-21	0	0	0	16	35	0	0	17	-27

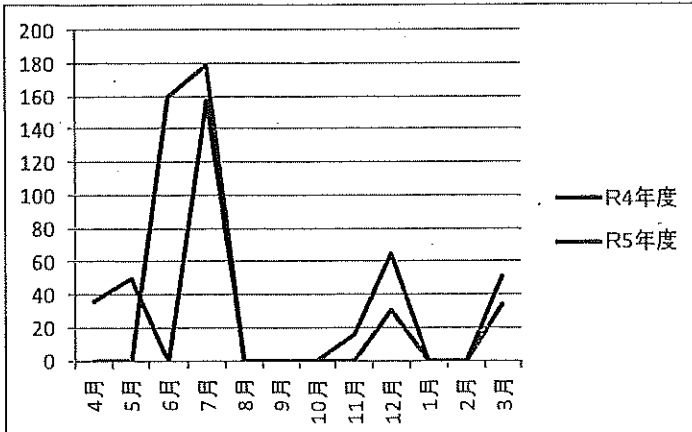

3月までの合計

H4年	403
H5年	376
増減	-27

分析・課題
 前年度よりも、各種学校からの全館使用の申し込みは増えましたが、5月～7月の修繕での休館により、当初予定していたみそら小学校の利用が減ったため、結果として全体の利用者は減少しています。

総利用者

	4月	5月	6月	7月	8月	9月	10月	11月	12月	1月	2月	3月	合計
R4年度	1,009	1,207	2,172	3,855	2,776	1,805	1,332	1,339	947	1,137	1,445	1,852	20,876
R5年度	1,718	575	0	2,785	5,414	3,309	1,867	1,533	1,333	1,239	1,426	1,825	23,024
増減	709	-632	-2,172	-1,070	2,638	1,504	535	194	386	102	-19	-27	2,148

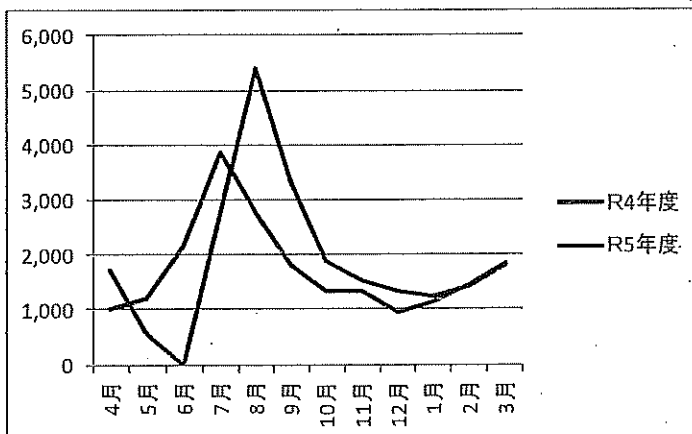

3月までの合計

H4年	20,876
H5年	23,024
増減	2,148

分析・課題
 前年対比10.3%増
 休館により開館日数は4年度299日から5年度250日と減りましたが、個人での利用者、教室参加者の増加のため、総利用者数は回復傾向となっています。

個人使用料

	4月	5月	6月	7月	8月	9月	10月	11月	12月	1月	2月	3月	合計
R4年度	200,740	250,410	396,900	423,480	331,500	356,560	268,220	238,400	172,070	207,470	268,660	283,140	3,397,550
R5年度	309,400	96,980	0	331,450	708,950	625,100	341,190	290,210	227,890	235,970	282,690	311,720	3,761,550
増減	108,660	-153,430	-396,900	-92,030	377,450	268,540	72,970	51,810	55,820	28,500	14,030	28,580	364,000

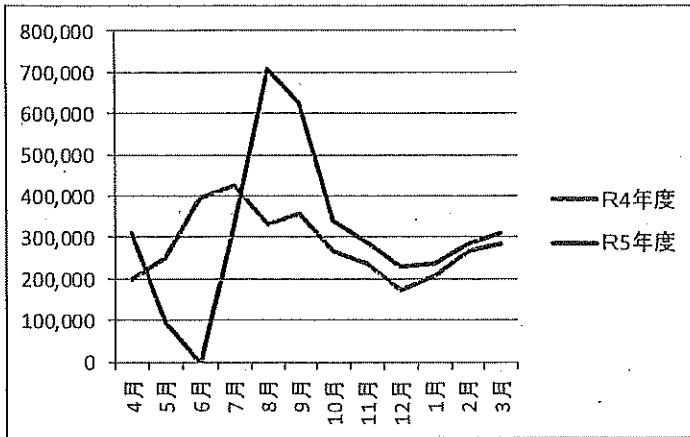

3月までの合計

H4年	3,397,550
H5年	3,761,550
増減	364,000

分析課題

前年対比10.7%増
個人使用者数の増加に伴い、使用料も増加しました。

団体使用料

	4月	5月	6月	7月	8月	9月	10月	11月	12月	1月	2月	3月	合計
R4年度	0	0	0	0	0	0	0	0	0	2,420	5,990	0	8,410
R5年度	0	0	0	0	0	0	0	0	0	0	0	0	0
増減	0	0	0	0	0	0	0	0	0	-2,420	-5,990	0	-8,410

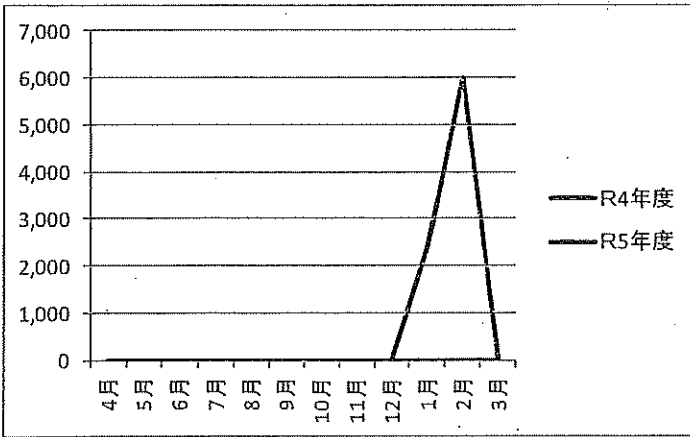

3月までの合計

H4年	8,410
H5年	0
増減	-8,410

分析課題

5年度の団体使用の対象は小学生のプール開放事業のみだったため、使用料の徴収がありませんでした。

専用使用料

	4月	5月	6月	7月	8月	9月	10月	11月	12月	1月	2月	3月	合計
R4年度	0	0	0	0	0	0	0	0	31,500	0	0	31,500	63,000
R5年度	15,750	31,500	0	0	0	0	0	8,020	48,120	0	0	64,160	167,550
増減	15,750	31,500	0	0	0	0	0	8,020	16,620	0	0	32,660	104,550

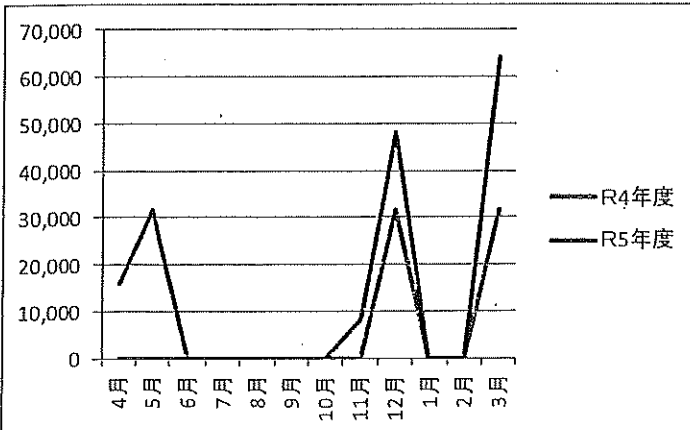

3月までの合計

H4年	63,000
H5年	167,550
増減	104,550

分析課題

前年対比166%増
今年度は定期的な学校の使用がありました。開館時間外の成田高校水泳部の使用が主となっています。

使用料計

	4月	5月	6月	7月	8月	9月	10月	11月	12月	1月	2月	3月	合計
H4年	200,740	250,410	396,900	423,480	331,500	356,560	268,220	238,400	203,570	209,890	274,650	314,640	3,468,960
H5年	325,150	128,480	0	331,450	708,950	625,100	341,190	298,230	276,010	235,970	282,690	375,880	3,929,100
増減	124,410	-121,930	-396,900	-92,030	377,450	268,540	72,970	59,830	72,440	26,080	8,040	61,240	460,140

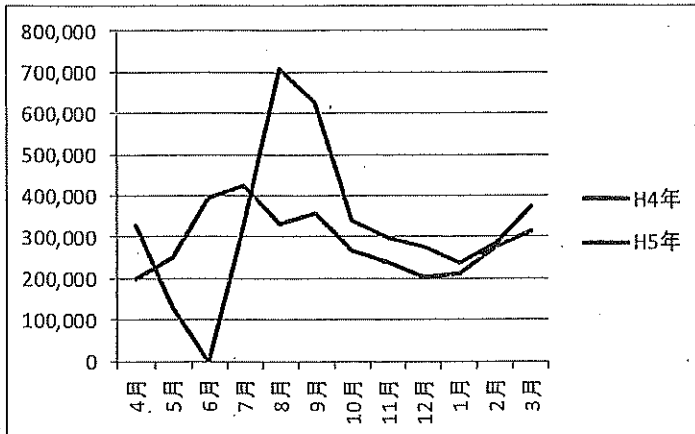

3月までの合計

H4年	3,468,960
H5年	3,929,100
増減	460,140

分析課題

前年対比13.3%増
 全体的な利用者数の回復傾向に伴い、使用料も概ね前年度同月よりも増加しています。

(4) 学校プール開放利用状況

令和5年度 プール開放事業集計表(温水プール)

番号	学校	内訳	8/1(火)			8/2(水)			8/3(木)			8/4(金)			8/22(火)			8/23(水)			8/24(木)			8/25(金)			計		
			男	女	保護者	男	女	保護者	男	女	保護者	男	女	保護者	男	女	保護者	男	女	保護者	男	女	保護者	男	女	保護者	男	女	保護者
1	四街道	午前		1			2	1		3	3		1	1							3	2	1	5	3	1	15	10	
		午後							1	2	1					1	1						1	1	3	3	3	5	
		計		1			2	1	1	3	3		1	1		1	1					3	2	1	5	3	1	15	10
2	旭	午前	5	3		4	4	1		6	3	1														10	13	4	
		午後	3	2		4	2	2	2		1	2								3						14	4	3	
		計	8	5		8	6	3	2	6	3	1							3							24	17	7	
3	南	午前				2	1		4	1	2		6				1						1			6	9	3	
		午後	1	1	1				3	4	2	1	2	3		2	2	1	2	2		1			9	10	9		
		計	1	1	1	2	1	4	3	7	3	4	5	3	2	2	3	3	2	3	2	1				15	19	12	
4	中央	午前	3	2		2	1		4	2	2	0	1		1	1		2	1				3		1	5	12	9	
		午後				1	1																			0	1	1	
		計	3	2		3	2		4	2	2	0	1		1	1		2	1				3		1	5	13	10	
5	大日	午前							1	1							2	1	2	1			2		1	5	2	4	
		午後							1	1	1	1	2		1	1	2	1	1		2	2	1	1	1	5	5	8	
		計							2	2	2	2	2		2	2	4	2	2	1	2	3	2	2	2	10	7	12	
6	八木原	午前							1	1							1	1		3	2	1		2	3	3	6		
		午後				1	4	4	4		2	2	3	4	2	2		1	3		1	1		1		9	10	16	
		計				1	4	4	4	2	2	3	4	2	2		1	3		2	3	2	1	2	3	3	15	22	
7	四和	午前	2	2	2	5	1		3		2	2	1	2	2		1	2	3	2	3	1	4		1	1	19	8	15
		午後	2			1	1	4	1		1		1	1	2		1	2	1	2							6	5	9
		計	4	2	2	6	2	4	3	1	3	2	2	2	4	2	2	3	3	3	3	3	1	4		1	1	25	13
8	山梨	午前	2	4	1							1	1	1				3	3	3	2	3	1	1	1	1	9	12	6
		午後													1	1	1										1	1	1
		計	2	4	1								1	1	1				3	3	3	2	3	1	1	1	10	13	7
9	みそら	午前									2	0	1		1	1		1	1		3	1		1	1	2	6	5	
		午後				1	1		1	2	1	2	3		1	2		2	2	1	2			1	4	10	14	2	
		計				1	1		2	2	3	3	3		2	3		3	3	2	3	1		2	5	10	16	7	
10	栗山	午前	1																								1	0	0
		午後				1			4		2						1	1	1					1		2	1	3	
		計	1			1			4		2						1	1	1					1		2	1	3	
11	和良比	午前		1		4	1	2	1	2		1					2	3	3		1	1	1	1	1	1	8	10	7
		午後							2	2	1	1	1	2	6		3				1	3	2	3	1	3	19	17	11
		計		1		4	1	2	3	3	2	2	2	2	6	3	3	2	3	3	1	4	3	4	2	4	27	27	18
12	吉岡	午前		1																							0	1	0
		午後													1	1											0	1	1
		計		1											1	1											0	2	1
13	その他	午前							1	1																	0	1	1
		午後																									0	0	0
		計							1	1																	0	1	1
計		午前	10	15	5	13	11	7	9	19	15	8	10	6	2	2	3	11	13	13	6	14	11	10	9	10	69	92	70
		午後	4	5	1	6	9	11	19	10	12	9	11	12	12	7	9	10	6	11	8	6	6	7	8	7	77	62	69
		計	14	20	6	19	20	18	28	29	27	17	21	18	14	9	12	13	17	20	14	17	17	17	17	17	146	154	139

2 収支決算報告

○令和5年度 四街道市温水プールの管理に関する収支決算書

収入の部

科 目	指定管理決算額	事業決算額	計	説 明
指定管理料収入	55,246,000			四街道市との協定書に基づく指定管理料収入
雑収入	13,695			消耗品返品に伴う返金他
文化事業収入		876,000		水泳教室参加料
物品販売収入		495,799		水泳用品販売収入
合 計	55,259,695	1,371,799	56,631,494	

支出の部

科 目	指定管理決算額	事業決算額	計	説 明
施設管理事業費	46,745,051		46,745,051	
人件費支出	12,969,000		12,969,000	給料手当・福利厚生費 退職給付引当金預金支出
賃金支出	5,709,387		5,709,387	臨時職員他賃金・交通費
消耗品費支出	303,000		303,000	施設管理用
燃料費支出	2,936,626		2,936,626	特A重油・ガソリン
光熱水料費支出	5,440,940		5,440,940	電気・ガス・上下水道
修繕費支出	265,188		265,188	施設修繕用
医薬材料費支出	248,916		248,916	次亜塩素酸ナトリウム他
通信運搬費支出	189,898		189,898	電話料金他
手数料支出	18,700		18,700	浄化槽法定検査、ごみ処理料他
保険料支出	378,000		378,000	施設利用者保険
委託費支出	18,136,129		18,136,129	監視業務・機械警備他
賃借料支出	113,387		113,387	複合機賃借料他
租税公課支出	9,700		9,700	自動車税
消耗器具備品費支出	26,180		26,180	電波時計
文化事業支出		1,259,181	1,259,181	諸謝金他
物品販売事業支出		162,296	162,296	水泳用品仕入
諸経費	6,946,890		6,946,890	
合 計	53,691,941	1,421,477	55,113,418	

収支差額	1,567,754	▲ 49,678	1,518,076	
------	-----------	----------	-----------	--

3 管理状況報告

(1) 設備保守点検業務

施設の機能を長期にわたり維持し円滑な運営を達成するため、確実な日常点検及び定期点検による施設の予防保全（プリメンテナンス）に努めてまいりました。

専門業者による定期点検を適切に実施し、利用者の安全確保のみに止まらず、建物・機器の日々の変化を注意を払い異常箇所の早期発見に努めました。

	件名	頻度	内容
1	温水プール監視等業務委託	通年	開館前後の清掃・開館中及び水泳教室中の監視業務・利用者対応・緊急時対応
2	浄化槽維持管理業務委託設備点検	36回	合併処理型接触ばっき方式・処理対象設計人員 220 人槽・設計処理水量 40.0 m ³ /日の維持管理及び排水の水質検査（PH 値と BOD 測定）及び余剰汚泥処理約 1 m ³
	水質検査	12回	
	余剰汚泥処理	1回	
3	機械警備業務委託	通年	夜間無人時における建物侵入の警戒及び異常事態の早期対応
4	自家用電気工作物保安管理業務委託	通年	受電設備の保守管理（担当課発注業務委託）
5	殺虫消毒業務委託	年2回	管理棟内消毒（対象 ノミ・シラミ・ダニ・ゴキブリ等）
6	圧力タンク清掃業務委託	年1回	井戸水用及び水道水用計 2 基のタンク内清掃及び消毒
7	受水槽設備点検業務委託	年4回	給水系統設備の点検管理及び受水槽清掃業務（井戸水・水道水・沈砂槽の 3 基）マグネットスイッチ機能点検
8	自動券売機点検業務委託	年2回	発券に関する各部の点検・清掃・給油等の実施
9	ボイラー維持管理業務委託	年4回	機能点検及び煤洗整備（年 1 回）
10	濾過設備点検業務委託	年3回	外観・機能の点検及び漏水点検
11	消防用設備点検業務委託	年2回	消防法に基づく外観・機能点検
12	モーター設備等点検業務委託	年2回	機械室内のモーター各設備の調整・給油等の実施
13	地下タンク設備点検業務委託	年1回	消防法に基づく定期点検
14	ボイラー煤煙測定	年2回	大気汚染防止法に基づく測定

(2) 法定点検業務

件名	検査日及び検体提出日	検査結果
プール水質検査	令和 5年 4月 18日(火)	5項目異常なし(プール水)
	令和 5年 7月 19日(水)	一般細菌検出(プール水)
	令和 5年 7月 25日(火)	5項目異常なし(プール水)再委託分
	令和 5年 8月 15日(火)	5項目異常なし(プール水)
	令和 5年 9月 20日(水)	5項目異常なし(プール水、井戸水、水道水)
	令和 5年 10月 17日(火)	5項目異常なし(プール水)
	令和 5年 11月 21日(火)	5項目異常なし(プール水)
	令和 5年 12月 19日(火)	5項目異常なし(プール水)
	令和 6年 1月 16日(火)	5項目異常なし(プール水)
	令和 6年 2月 20日(火)	5項目異常なし(プール水、井戸水、水道水)
	令和 6年 3月 19日(火)	5項目異常なし(プール水)
浄化槽放流水水質検査	月 1 回実施×12カ月	BOD 基準値内
浄化槽法定検査	令和 5年 9月 27日(水)	おおむね適正
プール水総トリハロメタン検査	令和 5年 8月 20日(火)	異常なし
簡易専用水道法定検査	令和 5年 12月 6日(水)	良好

(3) 修繕業務

職員の自主点検（日常点検を含む）を適切に実施し、異常個所の早期発見を心がけ、要修繕箇所を早期に発見し、設備の機能維持を図り施設運営に支障が生じないように修繕対応に努めました。

	件名	実施日	金額	内容
1	燃料流量計バッテリー修繕	6月 1日	18,700 円	パコティンヒーター燃料流量計バッテリー交換
2	パネルヒーター接続管撤去	7月 4日	36,300 円	使用していないパネルヒーターの接続間の撤去
3	温水プール建具修繕	9月～10月	74,888 円	プール内1階、2階の窓、サッシの修繕
4	男子シャワー室漏水修繕	11月24日	33,000 円	シャワー配管部分の修繕
5	水栓金物交換	12月 7日	45,100 円	蛇口部分の撤去及び交換
6	配管修繕	2月 7日	57,200 円	温水供給配管の漏水修繕
	合計		265,188 円	

(4) 清掃業務

施設の清掃は職員が行い、施設の清潔の保持に努めるとともに、清掃経費の縮減に努めました。

	件名	頻度	内容
1	プール水入替え清掃	定期清掃 年2回	プール水を排水し、プール本体(床面)をポリッシャー、高圧洗浄機、手洗いで清掃
2	プールサイド清掃	定期清掃 年2回	プールサイド及びシャワー室床面を高圧洗浄機で清掃
		日常清掃 開館前随時	
3	建物内部	日常清掃 開館前随時	壁面、天井、窓枠を高圧洗浄機又はブラシで洗浄
4	管理棟床	定期清掃 年6回	廊下、事務室、医務室、身障者トイレ、玄関、外階段を洗浄液とポリッシャーで洗浄
		日常清掃 毎日	箒・掃除機・モップを使用した清掃 (教室・専用使用時職員・通常時監視員実施)
5	更衣室	日常清掃 毎日	点検時のスノコ表面の清拭き及び閉館後のスノコと床面の水洗い
6	トイレ清掃	定期清掃 年2回	トイレ床を薬品と専用ブラシで洗浄(定期清掃は財団職員・日常清掃は監視員実施。)
		日常清掃 毎日	
7	全館ガラス清掃	定期清掃 年2回	プール天井の内側を除く全箇所。薬剤を塗布し汚れを除去後、スクイジーで汚水を拭取り
		日常清掃 随時	正面玄関及びプールサイド1階部分の内外
8	換気扇・排気口・ブラインド・排水口	定期清掃 年1回	洗浄液で拭取り又は洗浄
9	空調機フィルター	定期清掃 年2回	交換後、高圧洗浄機で洗浄。(清掃したフィルターは次回交換時に使用)
10	ヘアーキャッチャー	日常清掃 週1回 (夏期は2回)	交換後、ごみ等を除去し水洗い
11	建物周辺	定期清掃 年1回	U字溝内の堆積汚泥の除去
		日常清掃 1日2回	駐車場内・施設境界周辺の清掃、除草、ごみの回収

○特A重油購入実績（令和5年度・令和4年度）

5年度	購入回数	購入量	備考	4年度	購入回数	購入量	備考
4月			5/8～7/10天 井部分ガラス 修繕のため休 館	4月	1回	4,000ℓ	
5月				5月			
6月				6月			
7月	1回	4,000ℓ		7月			
8月				8月	1回	4,000ℓ	
9月				9月			
10月				10月	1回	4,000ℓ	
11月	1回	4,000ℓ		11月	1回	4,000ℓ	
12月	1回	4,000ℓ		12月	1回	4,000ℓ	
1月	2回	8,000ℓ		1月	2回	8,000ℓ	
2月	1回	4,000ℓ		2月	2回	7,900ℓ	
3月	1回	4,000ℓ		3月	2回	5,300ℓ	
合計	7回	28,000ℓ		合計	11回	41,200ℓ	

○プール医薬材料費【次亜塩素酸ソーダ】

年度	購入回数	購入量	使用量
22	5	3,000 kg	2,729ℓ
23	3	1,800 kg	2,429ℓ
24	5	3,020 kg	2,475ℓ
25	6	3,000 kg	2,343ℓ
26	4	2,400 kg	2,454ℓ
27	4	2,400 kg	2,498ℓ
28	5	3,000 kg	2,736ℓ
29	6	3,600 kg	2,945ℓ
30	5	3,000 kg	2,348ℓ
元	4	2,400 kg	2,047ℓ
2	2	1,200kg	845ℓ
3	4	2,400 kg	1,675ℓ
4	4	2,400 kg	1,934ℓ
5	3	1,800 kg	1,695ℓ

※使用量は、天候により大きく変化があります。

4 その他の事業

(1) スポーツ事業（水泳教室）収支

スポーツ事業収支

事業収入	
参加料収入	876,000円
収入計	876,000円
事業支出	
諸謝金支出（講師謝礼）	1,144,440円
消耗品費支出	29,990円
通信運搬費支出	1,992円
保険料支出	82,759円
賃借料支出	0円
支出計	1,259,181円
収入	876,000円
支出	1,259,181円
差額計	△383,181円

(2) 物品販売（自販機・水泳用品販売）事業収支

販売事業収支

事業収入	
物品販売（水泳帽子他）	260,800円
自動販売機手数料	223,913円
自動販売機電気料収入	11,086円
水泳用品販売手数料	0円
収入計	495,799円
事業支出	
消耗品費支出(水泳帽子他)	149,798円
賃借料支出(自販機)	12,498円
支出計	162,296円
収入	495,799円
支出	162,296円
差額計	333,503円

四街道市温水プール水泳用品販売収入実績（令和5年度・4年度）

5年度	売上(円)	4年度	売上(円)
4月	11,300	4月	9,600
5月	7,300	5月	12,950
6月	0	6月	27,850
7月	42,400	7月	36,100
8月	98,200	8月	22,350
9月	41,600	9月	16,800
10月	12,800	10月	9,350
11月	6,800	11月	2,800
12月	5,400	12月	7,200
1月	15,200	1月	8,900
2月	10,300	2月	8,050
3月	9,500	3月	11,300
合計	260,800	合計	173,250

1. 施設の効率的な運営に向けた取り組み

施設・設備の老朽化が目立つ状況の中、お客様の『安心・安全』を最優先とし、プール水の水質管理の徹底をはじめ、施設内外の事故防止と衛生管理に努めました。さらには施設の点検業務等を着実に実施して状況を把握しつつ、設備の故障等の発生時は、市と連携しながら機敏かつ適切に対応しました。

また、新型コロナウイルス対策については、5類感染症に変更されたことに伴い、国・県・四街道市の指導・指示に従い、さらにプール利用者の自主判断の下、利用者と協力を得ながら感染予防の徹底を図って行きます。

2. 利用状況の分析及び利用率向上に対する取り組み

※利用者は、新型コロナウイルス感染症は、5類感染症移行に伴い、市内限定や団体利用も出来るようになり、だいたい利用者の増加が見受けられるようになりました。

1) 個人使用

年間利用者数については前年度比 929 人増 (4.7%) の 20,489 人でした。

2) 水泳教室

新型コロナウイルス感染症の5類感染症移行に伴い、4つの水泳教室(32講座)を開催して、1,720人の参加者がありました。

3) 団体使用

新型コロナウイルス感染症の5類感染症移行に伴い、四年ぶりの小学生プール開放事業が再開され、たくさんの利用がありました。

4) 専用使用

新型コロナウイルス感染症の5類感染症移行に伴い、申込数の増加は見られたものの施設修繕により、やむなく二か月の臨時休館となり、全体的には利用者数の減少となっていました。

3. 経費の縮減に対する取り組み

1) 電気料金

平成27年12月より、一般電気事業者(東京電力)からの電力供給契約をやめ、特定規模電気事業者(エネサーブ株式会社)に切り換え電気料金の縮減を図っています。

4. 利用者サービスの維持向上に対する取り組み

1) 開館時間の変更

施設・設備の老朽化が著しいなか、利用者サービスの向上を目指して、感染対策の徹底、消毒・清掃時間を設けるなどお客様の『安心・安全』を優先しつつ、利便性を高めて開館時間の変更を行いました。

2) 水泳帽子の無料貸出し

未就学児と保護者の方には赤色蛍光色の水泳帽子を着用（無料）してもらい、監視業務の強化を図り、プール内でのより一層の事故の未然防止に役立てています。

5. 市民要望への対応

1) ウォーキング専用コースレーンの設置

高齢者層のプール利用者の増加に伴い、ウォーキング専用コースの要望が多くあるため、引き続き設置対応をしています。

プール利用者の約 1/3 の方が専用コースにてウォーキングを行う等、好評を得ています。

2) プールサイドでの水分持込み可能とした

平成28年度より、熱中症のリスクを回避するための措置として、利用者からも要望のあったプールサイドでの水分補給を可能としました。

6. 個人情報の保護に対する取り組み

氏名、住所、連絡先等の個人情報を有する新型コロナウイルス感染症対策チェックシートは、専用に保管して1か月後にシュレッダーにて粉砕して処分を行いました。（5月7日まで）

7. 利用の公平性の順守に対する取り組み

多くの利用者の公平・平等を担保するため、掲示物等により施設の利用方法や利用に関するルールの周知徹底を図っています。

利用者の一部には利用ルールに従わない方もおり対応に苦慮するケースもありますが、ルールの順守をお願いし、公平な施設利用に努めています。

《資料 1》

四街道市温水プール利用者推移

年度	利用者数(人)
平成20年度	38,268
平成21年度	38,198
平成22年度	42,397
平成23年度	41,695
平成24年度	45,550
平成25年度	46,428
平成26年度	48,092
平成27年度	45,485
平成28年度	50,627
平成29年度	52,912
平成30年度	53,264
令和元年度	38,498
令和2年度	7,145
令和3年度	12,945
令和4年度	20,876
令和5年度	23,024

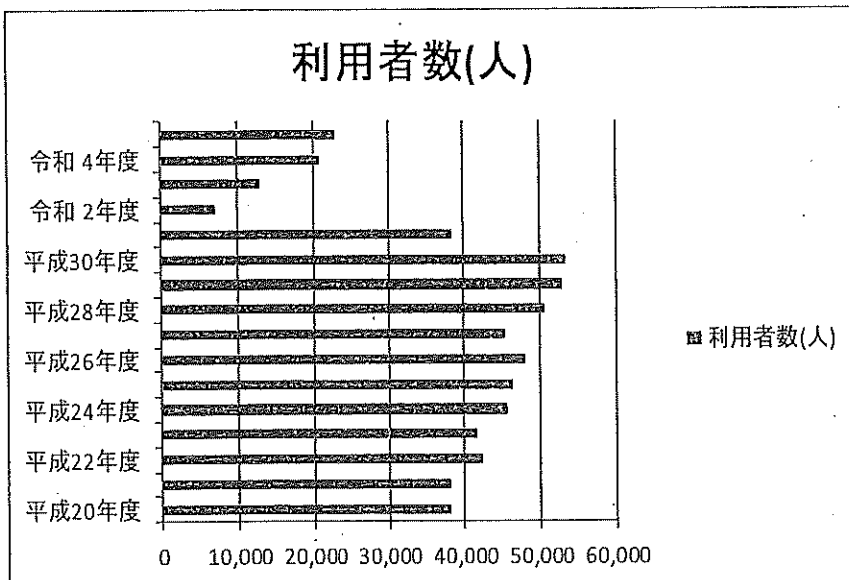

スポーツ事業 水泳教室の開催

- H25年度の状況 6教室24講座開催 延べ参加者 2,457名
- H26年度の状況 6教室24講座開催 延べ参加者 2,261名
- H27年度の状況 6教室24講座開催 延べ参加者 2,557名
- H28年度の状況 7教室30講座開催 延べ参加者 3,758名
- H29年度の状況 7教室30講座開催 延べ参加者 3,694名
- H30年度の状況 7教室30講座開催 延べ参加者 3,525名
- R元年度の状況 7教室25講座開催 延べ参加者 2,884名
- 2年度の状況 新型コロナウイルス対策に伴い、水泳教室は未開催でした。
- 3年度の状況 新型コロナウイルス対策に伴い、水泳教室は未開催でした。
- 4年度の状況 3教室16講座開催 延べ参加者 851名
- 5年度の状況 7教室32講座開催 延べ参加者1,720名

2 参 考 资 料

令和5年度四街道市温水プールモニタリングチェックシート(4月～6月)

確認項目	調査方法	適否	検証・分析等
1 業務体制			
(1) 職員配置			
仕様書に基づき、適切な人員配置が行われているか。	現地 書類	○	事業計画のとおり適切な人員配置が行われている。
(2) 職員研修			
業務に必要な研修・教育が行われているか。	現地 書類	○	救命救急やプール救助、OJTなど業務に必要な研修・教育が行われている。
(3) 安全管理			
危険箇所はないか、また、安全面に配慮しているか。	現地 書類	○	職員による開館前の日常点検、仕様書に基づく安全管理が行われている。
(4) 緊急時対応			
災害時等、緊急時を想定した備えはあるか。	現地 書類	○	防災グッズを常備し緊急時に備えている。
(5) 個人情報保護			
個人情報は適正に管理されているか。	現地 書類	○	適正に管理されている。PCについてはパスワード管理。データの持ち出しは禁止(主な個人情報は水泳教室参加者)。
(6) 利用の公平性			
利用の公平性が遵守されているか。	現地 書類 アンケート	○	関係法令の内容を踏まえて対応している。
2 利用促進			
(1) 利用状況			
利用者数や稼働率は向上しているか。	現地 書類	○	施設の改修工事のため、一部臨時休館していたが、昨年度と比べ稼働率は向上している。
(2) 接客対応			
担当者のマナーや言葉遣いに問題はないか。	現地 書類	○	接客対応については特に問題はない。
(3) 苦情処理			
苦情に対して、迅速かつ誠実に対応しているか。	現地 書類	○	迅速かつ誠実に対応されている。
(4) 経営努力			
サービスの向上に積極的に取り組んでいるか。	現地 書類 アンケート	○	利用者からの要望を各職員が真摯に受け止めている。
3 施設管理			
(1) 保守点検			
仕様書に基づき、施設の保守点検が適切に行われているか。	現地 書類	○	仕様書に基づき、適切に行われている。
(2) 清掃等			
機能・美観が良好な状態に保たれているか。	現地 書類 アンケート	○	施設の管理業務計画を基に適切に清掃が行われており、良好な状態が保たれている。
(3) 修繕等			
不良箇所に対して、速やかに修繕等が行われているか。	現地 書類	○	職員による簡易修繕や業者発注などの実施により適切に対応されている。
(4) その他			
上記以外に行うべき管理業務がある場合、履行状況はどうか。	現地 書類	○	適切に履行されている。

4 施設運営			
(1) 必須事業			
仕様書に基づき、必須事業や運営業務が適切に実施されているか。	<input checked="" type="radio"/> 現地 <input checked="" type="radio"/> 書類 アンケート	<input type="radio"/>	仕様書に基づき適切に実施されている。
(2) 自主事業			
業務計画書に基づき、目的に沿った自主事業が実施されているか。	<input checked="" type="radio"/> 現地 <input checked="" type="radio"/> 書類 アンケート	<input type="radio"/>	市民の体力向上や健康づくりに寄与する自主事業が行われている。
5 経理状況			
(1) 施設収支状況			
施設の収支状況や帳簿管理に問題はないか。	<input checked="" type="radio"/> 書類	<input type="radio"/>	適切に執行されている。帳簿はパソコン管理。現金については火曜から金曜は銀行員による回収。土日については、営業時間終了後備え付けの金庫に保管。
(2) 指定管理者経営状況			
指定管理者の経営状況に問題はないか。	<input checked="" type="radio"/> 書類	<input type="radio"/>	特に問題はない。

<p>その他報告事項</p> <p>5月9日～6月まで、施設の改修工事のため、臨時休館となりました。</p>
--

《適否欄について》

「○」… 協定書等の基準に照らして、その水準どおり、またはその水準を上回る内容である。

「△」… 協定書等の基準に照らして、概ね水準どおりである。

「×」… 協定書等の基準に照らして、その水準を下回る内容であり、改善すべき課題がある。

令和5年度四街道市温水プールモニタリングチェックシート(7月～9月)

確認項目	調査方法	適否	検証・分析等
1 業務体制			
(1) 職員配置			
仕様書に基づき、適切な人員配置が行われているか。	現地 書類	○	事業計画のとおり適切な人員配置が行われている。
(2) 職員研修			
業務に必要な研修・教育が行われているか。	現地 書類	○	救命救急やプール救助、OJTなど業務に必要な研修・教育が行われている。
(3) 安全管理			
危険箇所はないか、また、安全面に配慮しているか。	現地 書類	○	職員による開館前の日常点検、仕様書に基づく安全管理が行われている。
(4) 緊急時対応			
災害時等、緊急時を想定した備えはあるか。	現地 書類	○	防災グッズを常備し緊急時に備えている。
(5) 個人情報保護			
個人情報は適正に管理されているか。	現地 書類	○	適正に管理されている。PCについてはパスワード管理。データの持ち出しは禁止(主な個人情報は水泳教室参加者)。
(6) 利用の公平性			
利用の公平性が遵守されているか。	現地 書類 アンケート	○	関係法令の内容を踏まえて対応している。
2 利用促進			
(1) 利用状況			
利用者数や稼働率は向上しているか。	現地 書類	○	施設の改修工事のため、一部臨時休館していたが、昨年度と比べ利用者数が増加している。
(2) 接客対応			
担当者のマナーや言葉遣いに問題はないか。	現地 書類	○	接客対応については特に問題はない。
(3) 苦情処理			
苦情に対して、迅速かつ誠実に対応しているか。	現地 書類	○	迅速かつ誠実に対応されている。
(4) 経営努力			
サービスの向上に積極的に取り組んでいるか。	現地 書類 アンケート	○	利用者からの要望を各職員が真摯に受け止めている。
3 施設管理			
(1) 保守点検			
仕様書に基づき、施設の保守点検が適切に行われているか。	現地 書類	○	仕様書に基づき、適切に行われている。
(2) 清掃等			
機能・美観が良好な状態に保たれているか。	現地 書類 アンケート	○	施設の管理業務計画を基に適切に清掃が行われており、良好な状態が保たれている。
(3) 修繕等			
不良箇所に対して、速やかに修繕等が行われているか。	現地 書類	○	職員による簡易修繕や業者発注などの実施により適切に対応されている。
(4) その他			
上記以外に行うべき管理業務がある場合、履行状況はどうか。	現地 書類	○	適切に履行されている。

4 施設運営			
(1) 必須事業			
仕様書に基づき、必須事業や運営業務が適切に実施されているか。	現地 アンケート	書類 アンケート	○ 仕様書に基づき適切に実施されている。
(2) 自主事業			
業務計画書に基づき、目的に沿った自主事業が実施されているか。	現地 アンケート	書類 アンケート	○ 市民の体力向上や健康づくりに寄与する自主事業が行われている。
5 経理状況			
(1) 施設収支状況			
施設の収支状況や帳簿管理に問題はないか。	書類	書類	○ 適切に執行されている。帳簿はパソコン管理。現金については火曜から金曜は銀行員による回収。土日については、営業時間終了後備え付けの金庫に保管。
(2) 指定管理者経営状況			
指定管理者の経営状況に問題はないか。	書類	書類	○ 特に問題はない。
その他報告事項			
5月9日～7月10日まで、施設の改修工事のため、臨時休館となりました。			

《適否欄について》

「○」… 協定書等の基準に照らして、その水準どおり、またはその水準を上回る内容である。

「△」… 協定書等の基準に照らして、概ね水準どおりである。

「×」… 協定書等の基準に照らして、その水準を下回る内容であり、改善すべき課題がある。

令和5年度四街道市温水プールモニタリングチェックシート(10月～12月)

確認項目	調査方法	適否	検証・分析等
1 業務体制			
(1) 職員配置			
仕様書に基づき、適切な人員配置が行われているか。	現地 書類	○	事業計画のとおり適切な人員配置が行われている。
(2) 職員研修			
業務に必要な研修・教育が行われているか。	現地 書類	○	救命救急やプール救助、OJTなど業務に必要な研修・教育が行われている。
(3) 安全管理			
危険箇所はないか、また、安全面に配慮しているか。	現地 書類	○	職員による開館前の日常点検、仕様書に基づく安全管理が行われている。
(4) 緊急時対応			
災害時等、緊急時を想定した備えはあるか。	現地 書類	○	防災グッズを常備し緊急時に備えている。
(5) 個人情報保護			
個人情報は適正に管理されているか。	現地 書類	○	適正に管理されている。PCについてはパスワード管理。データの持ち出しは禁止(主な個人情報は水泳教室参加者)。
(6) 利用の公平性			
利用の公平性が遵守されているか。	現地 書類 アンケート	○	関係法令の内容を踏まえて対応している。
2 利用促進			
(1) 利用状況			
利用者数や稼働率は向上しているか。	現地 書類	○	利用者は昨年度より増加している。
(2) 接客対応			
担当者のマナーや言葉遣いに問題はないか。	現地 書類	○	接客対応については特に問題はない。
(3) 苦情処理			
苦情に対して、迅速かつ誠実に対応しているか。	現地 書類	○	迅速かつ誠実に対応されている。
(4) 経営努力			
サービスの向上に積極的に取り組んでいるか。	現地 書類 アンケート	○	利用者からの要望を各職員が真摯に受け止めている。
3 施設管理			
(1) 保守点検			
仕様書に基づき、施設の保守点検が適切に行われているか。	現地 書類	○	仕様書に基づき、適切に行われている。
(2) 清掃等			
機能・美観が良好な状態に保たれているか。	現地 書類 アンケート	○	施設の管理業務計画を基に適切に清掃が行われており、良好な状態が保たれている。
(3) 修繕等			
不良箇所に対して、速やかに修繕等が行われているか。	現地 書類	○	職員による簡易修繕や業者発注などの実施により適切に対応されている。
(4) その他			
上記以外に行うべき管理業務がある場合、履行状況はどうか。	現地 書類	○	適切に履行されている。

4 施設運営			
(1) 必須事業			
仕様書に基づき、必須事業や運営業務が適切に実施されているか。	現地 書類 アンケート	○	仕様書に基づき適切に実施されている。
(2) 自主事業			
業務計画書に基づき、目的に沿った自主事業が実施されているか。	現地 書類 アンケート	○	市民の体力向上や健康づくりに寄与する自主事業が行われている。
5 経理状況			
(1) 施設収支状況			
施設の収支状況や帳簿管理に問題はないか。	書類	○	適切に執行されている。帳簿はパソコン管理。現金については火曜から金曜は銀行員による回収。土日については、営業時間終了後備え付けの金庫に保管。
(2) 指定管理者経営状況			
指定管理者の経営状況に問題はないか。	書類	○	特に問題はない。
その他報告事項			

《適否欄について》

「○」… 協定書等の基準に照らして、その水準どおり、またはその水準を上回る内容である。

「△」… 協定書等の基準に照らして、概ね水準どおりである。

「×」… 協定書等の基準に照らして、その水準を下回る内容であり、改善すべき課題がある。

令和5年度四街道市温水プールモニタリングチェックシート(1月～3月)

確認項目	調査方法	適否	検証・分析等
1 業務体制			
(1) 職員配置			
仕様書に基づき、適切な人員配置が行われているか。	現地 書類	○	事業計画のとおり適切な人員配置が行われている。
(2) 職員研修			
業務に必要な研修・教育が行われているか。	現地 書類	○	救命救急やプール救助、OJTなど業務に必要な研修・教育が行われている。
(3) 安全管理			
危険箇所はないか、また、安全面に配慮しているか。	現地 書類	○	職員による開館前の日常点検、仕様書に基づく安全管理が行われている。
(4) 緊急時対応			
災害時等、緊急時を想定した備えはあるか。	現地 書類	○	防災グッズを常備し緊急時に備えている。
(5) 個人情報保護			
個人情報は適正に管理されているか。	現地 書類	○	適正に管理されている。PCについてはパスワード管理。データの持ち出しは禁止(主な個人情報は水泳教室参加者)。
(6) 利用の公平性			
利用の公平性が遵守されているか。	現地 書類 アンケート	○	関係法令の内容を踏まえて対応している。
2 利用促進			
(1) 利用状況			
利用者数や稼働率は向上しているか。	現地 書類	○	利用者は昨年度より増加している。
(2) 接客対応			
担当者のマナーや言葉遣いに問題はないか。	現地 書類	○	接客対応については特に問題はない。
(3) 苦情処理			
苦情に対して、迅速かつ誠実に対応しているか。	現地 書類	○	迅速かつ誠実に対応されている。
(4) 経営努力			
サービスの向上に積極的に取り組んでいるか。	現地 書類 アンケート	○	利用者からの要望を各職員が真摯に受け止めている。
3 施設管理			
(1) 保守点検			
仕様書に基づき、施設の保守点検が適切に行われているか。	現地 書類	○	仕様書に基づき、適切に行われている。
(2) 清掃等			
機能・美観が良好な状態に保たれているか。	現地 書類 アンケート	○	施設の管理業務計画を基に適切に清掃が行われており、良好な状態が保たれている。
(3) 修繕等			
不良箇所に対して、速やかに修繕等が行われているか。	現地 書類	○	職員による簡易修繕や業者発注などの実施により適切に対応されている。
(4) その他			
上記以外に行うべき管理業務がある場合、履行状況はどうか。	現地 書類	○	適切に履行されている。

4 施設運営			
(1) 必須事業			
仕様書に基づき、必須事業や運営業務が適切に実施されているか。	現地 書類 アンケート	○	仕様書に基づき適切に実施されている。
(2) 自主事業			
業務計画書に基づき、目的に沿った自主事業が実施されているか。	現地 書類 アンケート	○	市民の体力向上や健康づくりに寄与する自主事業が行われている。
5 経理状況			
(1) 施設収支状況			
施設の収支状況や帳簿管理に問題はないか。	書類	○	適切に執行されている。帳簿はパソコン管理。現金については火曜から金曜は銀行員による回収。土日については、営業時間終了後備え付けの金庫に保管。
(2) 指定管理者経営状況			
指定管理者の経営状況に問題はないか。	書類	○	特に問題はない。
その他報告事項			

《適否欄について》

「○」… 協定書等の基準に照らして、その水準どおり、またはその水準を上回る内容である。

「△」… 協定書等の基準に照らして、概ね水準どおりである。

「×」… 協定書等の基準に照らして、その水準を下回る内容であり、改善すべき課題がある。

令和5年度

四街道市温水プール

業 務 計 画 書

四街道市温水プール管理運営共同事業体

公益財団法人四街道市地域振興財団

株式会社フクシ・エンタープライズ

- 1 基本方針
- 2 重点取組事項
- 3 組織体制
- 4 施設の運営及び管理業務に関する基本的な考え方
 - (1) 施設の運營業務計画
 - ①利用者サービス
 - ②利用促進
 - ③モニタリング計画
 - ④広報・プロモーション計画
 - ⑤職員の研修計画
 - ⑥地域社会への取り組み
 - (2) 施設の管理業務計画
 - ①施設維持管理の方策
 - ②業務委託の内容
- 5 経費の縮減に関する基本的な考え方
- 6 収支予算

1 基本方針

四街道市温水プール管理運営共同事業体は、施設の設置目的であるスポーツ・レクリエーション活動の活性化及び、水泳技能の向上や体力づくり等、市民の心身の健全な発達、水泳の普及振興が図れるよう、管理運営における3つの基本方針を掲げ取り組んでまいります。

- ① 健康増進・コミュニティづくり・安全教育の場として施設の機能を効果的に発揮します。
- ② 集客アップ、適切な経費縮減による効果的な管理運営を実現します。
- ③ ハード・ソフト両面から万全な安全管理体制を構築し、誰もが安心して利用できる環境づくりを行います。

2 重点取組事項

四街道市温水プール管理運営共同事業体として、より綿密な連携により「安全」「安心」「快適」にご利用いただける質の高いサービスを提供できる管理運営体制を構築してまいります。

実施する方策

モニタリングに基づく環境整備	モニタリングによるご意見・要望の収集、利用実態調査による施設の問題点や改善点等把握に努め、より良い環境整備、サービスの向上及び利用率の増加に努めます。
広報の充実	少子高齢化により幼児の団体使用に減少がみられます。 また、高齢者の健康志向からの利用があり、新規利用者に対する案内、教室開催案内等の周知を充実させ、施設の利用促進を図ります。
経費の縮減	日常管理における燃料費や光熱水費を気象状況における稼働時の温度設定や稼働時間、照明のON/OFF等をデータベース化し、個々の判断によるムラ・ムダな使用を排除します。 ※クリーンセンターからの安定した余熱供給が前提

3 組織体制

代表団体である「財団」と構成団体の「株式会社フクシ・エンタープライズ」との組織体制、指揮命令系統は次のとおりです。当財団は市内に多くの指定管理施設を有しており、組織的なバックアップ体制が充実しています。

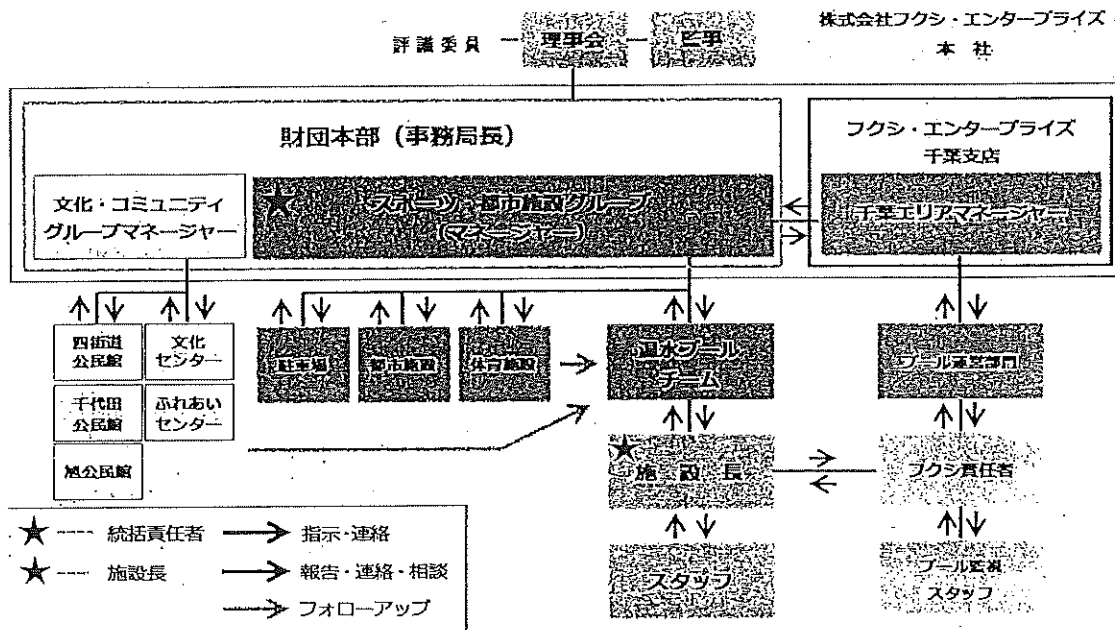

4. 施設の運営及び管理業務に関する基本的な考え方

私たちは、本施設をより多くの市民の皆様にご利用していただけるよう、施設や事業における効用を最大限に発揮すべく、安全で安心な施設運営を行って参ります。

(1) 施設の運營業務計画

本施設の管理運営にあたっては、地方自治法第244条第2項及び第3項の規定並びに建築物における衛生的環境の確保に関する法律、四街道市温水プールの設置及び管理に関する条例、同規則、四街道市使用料条例等を遵守します。

施設内での事故やトラブル等の緊急事態に際し、迅速に対応できるようスタッフの危機管理意識の向上に努め、明確な指揮命令系統により、業務全体の効率化と利用者サービスの向上を図ります。

指定管理者として、本施設の管理運營業務を円滑に遂行していくためには、四街道市との連携・協力が必要不可欠であり、市への報告・連絡・相談を徹底し、報告事項や情報の伝達漏れがないよう、円滑な施設運営を進めます。

① 利用者サービス

常にお客様の視点に立ち、お客様のニーズに合致したサービスを提供するには、日常管理における施設環境の整備（水温・水質・室温・清掃）による清潔・快適空間の維持及び設備管理（日常・定期・機器点検）による安全な施設づくりや接遇による明るい施設づくりが不可欠であり、どれ一つ欠けても満足していただくことはできません。

これまで、お客様のご意向に沿えるよう、アメニティ用品の充実や開館時間の拡

大等を実施してまいりました。今後においても、利用者の声を大切に、可能と思われるルールの見直しによる利便性の向上や各団体の活動支援等、利用しやすい環境を提供してまいります。

② 利用促進

施設利用者の多くが定期的に利用されるリピーター客であることを認識し、このリピーター客が心地よくご利用頂くための環境を常に意識し、ご意見やご要望に対応していかねばなりません。

利用促進にあっては、施設を知っていただく、事業に参加して頂く、施設利用案内等、広報の充実が不可欠であり、ホームページ、ポスター等を活用して本施設の多彩な関わり方を創出し、個人利用や団体利用で利用する方法を広く周知します。

③ モニタリング計画

お客様から喜ばれる施設づくりを行ううえで、モニタリングの実施とその反映は極めて有効かつ重要であると認識し、多様なモニタリングにより、お客様のご意見・ご要望を的確に把握し、迅速かつ丁寧に管理運営に反映させるため、当年度、翌年度において活用します。

モニタリング種別	内 容	実施時期
【ヒアリング型】		
a) お客様の声カードの活用	お声掛けによる要望等の把握	随時収集／通年
b) 自主事業アンケート	教室に関するアンケートの実施	事業毎
【任意型】		
c) メッセージボックス	アンケートボックスを設置し、ご意見・ご要望を収集する	常時設置
d) 利用者アンケート	スタッフの接客態度や日常管理状況を対象としたアンケートを実施	9月

④ 広報・プロモーション計画

財団HP・市政だより・財団ニュース・ポスター等により、新規利用者の獲得に努めてまいります。パンフレットの配置場所の拡充や施設利用案内用ポスターにて、施設の利用方法等を広く周知してまいります。

施設案内ポスターの掲示	近隣施設に利用案内用ポスターの掲示
自主事業ポスターの掲示	近隣施設に事業案内ポスターの掲示
パンフレットの配置	近隣施設にパンフレットを配布
ホームページの充実	施設利用方法や混雑状況をリアルタイムで発信

⑤ 職員の研修計画

人材の育成については、受付業務、施設維持管理業務等の非常勤スタッフに対して「基礎力の養成」から「応用力の養成」までを、財団の常勤スタッフに対しては「キャリアアップ」を図るための研修を職務・役職に応じて行い、実務能力や危機管理能力の向上及び倫理観の向上に努め、お客様の安心安全や施設の公平・平等を担保できる人材育成を行います。

⑥ 地域社会への取り組み

私たちは、これまでに築いてきた市民・民間・行政との信頼関係を活かし、まちづくりの主体の一人として、それぞれをつなぐ役割を果たしてまいりました。

市内中学校の職場体験学習や小学校における着衣泳事業、その他各団体の活動支援を積極的に行ってきました。また、ペットボトルキャップを回収し、世界へワクチンを送る活動や災害時における募金活動、施設に隣接する山梨地区の水田耕作者との揚水清掃を行い、親交を深めております。今後も、事業を通じて生涯スポーツの振興の場として、地域との関わり方を創出し、魅力ある施設づくりに向けて行動してまいります。

(2) 施設の管理業務計画

施設機能を長期にわたり維持し円滑な運営を達成するため、確実な日常点検や定期点検を実施し利用者の安全を確保するとともに、快適にご利用いただくための日常清掃や定期清掃による良好な利用環境に努めてまいります。

① 施設維持管理の方策

[警備]

	実施方法	実施頻度
施設の日常巡視	お客様の安全を確保するため、主に非常勤スタッフにより定期的に施設内外を巡視し、事故・災害・犯罪等の未然防止に努めます。 管理マニュアルに基づき異常の有無は業務日誌に記録し、必要に応じて市へ報告します。	巡視 4回/日 開館日
閉館後及び休館日の警備	閉館後の無人時、休館日においては委託による機械警備（外部委託）とし、緊急事態発生時は、警備員の現場派遣、事態確認、対応と合わせ、緊急時対応マニュアルに基づき、緊急連絡網により職員が急行できる体制を組みます。 なお、異常が認められた場合は市へ報告します。（合わせて月次報告書に記載します。）	閉館後/毎日 休館日

[日常清掃]

清掃箇所	内 容	頻度	備考
プールサイド	プールサイド及びシャワー室床面を高圧洗淨機、デッキブラシ等で洗淨	毎日	
建物内部	壁面、天井、窓枠を高圧洗淨機またはブラシで洗淨	随時	
管理棟床	廊下、事務室、医務室、身障者トイレ、玄関、外階段を箒、掃除機、モップを使用し清掃	毎日	
更衣室すのこ	更衣室スノコの水洗い	毎日	
トイレ	トイレ床・便器を薬品と専用ブラシで洗淨	毎日	
ガラス	薬剤を塗布し汚れを除去後、スクイージーで汚水を拭き取り	随時	
換気扇	洗淨液で拭き取り又は洗淨	随時	
ブラインド	洗淨液で拭き取り又は洗淨	随時	
排水溝	洗淨液で拭き取り又は洗淨	随時	
ヘアーキャッチャー	ゴミ等を除去し水洗い	1回/週	夏期は2回
建物周辺	施設境界周辺の清掃、除草、ゴミの回収	2回/日	

[定期清掃]

清掃箇所	内 容	頻度	備考
プール水入れ替え	プール水を排水し、プール本体をポリッシャー、高圧洗淨機、手洗いで清掃	2回/年	
プールサイド	プールサイド及びシャワー室床面を高圧洗淨機で清掃	2回/年	
管理棟床	廊下、事務室、医務室、障害者トイレ、玄関、外階段を洗淨液とポリッシャーで洗淨	2回/年	
トイレ	トイレ床・便器を薬品と専用ブラシで洗淨	2回/年	
ガラス	薬剤を塗布し汚れを除去後、スクイージーで汚水を拭き取り	2回/年	
換気扇	洗淨液で拭き取り又は洗淨	1回/年	
排気口	洗淨液で拭き取り又は洗淨	1回/年	
空調機フィルター	高圧洗淨機で洗淨	2回/年	フィルターは次回使用
建物周辺	U字溝の堆積汚泥の除去	1回/年	

[プール水質管理 (残留塩素濃度の基準値)]

厚生労働省の基準値	財団プールチーム目標値	ねらい
毎日3回、プール対角線上の3箇所及び取水口付近で測定 基準値は0.4~1.0 mg/l	毎時の測定、プール対角線上の3箇所及び取水口付近で測定 基準値は0.4~0.7 mg/l	①皮膚刺激の少ない水質 ②薬品の使用量を削減

【独自の基準値を設ける理由】

○天候・気温・利用者数により残留塩素濃度に変動があるため、毎時に測定を行い安定した管理を行う。

○アトピー等皮膚の弱い方への配慮並びに塩素臭の軽減による快適環境の確保

○毎時に塩素消費量を記録し、データベース化することで効率的な塩素の使用を導く

(水素イオン濃度 (PH) の基準値)

厚生労働省の基準値	財団プールチーム目標値	ねらい
毎日1回測定 基準値は5.8~8.6	午前・午後の2回 基準値は6.8~7.6	①施設のライフサイクル延命 ②薬品の使用量削減

【独自の目標値を設ける理由】

○PHは水の酸性・中性・アルカリ性を表す指標であり、数値が高いほど硬水となる。

人体への影響及び体感的に最も心地よいのが中性水であり、望ましい。

○水質がアルカリ性に偏ると藻の発生や配管の腐食等に影響を及ぼす。

○水質がアルカリ性に偏ると塩素消費量が増加する。

(濁度の基準値)

厚生労働省の基準値	財団プールチーム目標値	ねらい
毎月1回測定 2度以下	毎時の水底確認にて目視で確認 基本的に10m以上見えること。 オーバーフロー (常時) 逆洗 夏期 (週2回) 通常 (週1回)	①視認性の確保 ②快適環境の提供 ③施設のPR

(その他基準)

毎月1回基本6項目 (残留塩素、水素イオン濃度、過マンガン酸カリウム消費量、大腸菌、一般細菌、濁度を専門機関に委託し実施します。

また、年1回8月にトリハロメタンの検査を実施します。

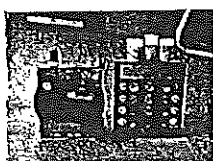

PH 測定器



残留塩素測定

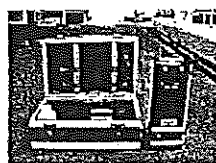

濁度測定器

② 業務委託の内容

点検項目	内 容	回数	備考
圧力タンク清掃業務委託	圧力タンクの清掃と点検	年1回	井戸・水道水用計 2基のタンク内清 掃及び点検
モーター設備等点検業務 委託	濾過機等のモーター点検	年2回	
自動券売機点検業務委託	自動券売機の点検	年2回	
ろ過装置点検業務委託	濾過機の点検	年3回	
受水槽設備点検業務委託	給水系統設備の点検管理及び受 水槽清掃業務 井戸水、水道水、沈砂層のマグネ ットスイッチ機能点検	年1回	清掃1回を含む
消防設備点検業務委託	消防法に基づく外観・機能点検	年2回	
地下タンク設備点検業務 委託	消防法に基づく定期点検	年1回	
殺虫消毒業務委託	管理棟内消毒(対象:ノミ、シラ ミ、ダニ、ゴキブリ等)	年2回	
浄化槽維持管理業務委託	合併処理型接触ばっき方式・処理 対象設計人員220人槽・設計処 理水量40.0 m ³ /日の維持管理	年36回	
ボイラー維持管理業務 委託	機能点検及び煤洗設備	年4回	
ボイラー煤煙測定	大気汚染防止法に基づく測定	年2回	
浄化槽水質検査	排水の水質検査(PH値とBOD 測定)	年12回	
余剰汚泥処理	余剰汚泥処理1 m ³	年1回	
機械警備業務委託	夜間無人時における建物侵入の 警戒及び異常時の早期発見	通年	
自家用電気工作物保安管 理業務委託	受電設備の保守管理	通年	担当課発注

プール水水質検査	基本6項目 トリハロメタン	1回/月 1回/年	
簡易専用水道検査	飲料水検査	1回/年	
漏電調査委託	施設内漏電調査	1回/年	

5 経費の縮減に関する基本的な考え方

本施設の指定管理業務は、日常管理運営に携わるスタッフの person 費関係で占められる労働集約型の業務であり、経費資源のうち「人」の動きや意識の持ち方に着目し、隠れた経費を浮き彫りにし、経費の更なる縮減に努めます。

5S（整理・整頓・清掃・清潔・しつけ）を意識し、スタッフ全員で共有し、3定（定位・定品・定数）による消耗品の在庫管理と一括購入を合わせる等の施策を徹底し、時間コスト（人件費・消耗品費・燃料費）の縮減と空間の利用活用を図ります。

また、施設をより長く効果的、継続的に維持していくことを管理運営の基本とし、施設・建物全体の総合的な視点で管理を行うことで、施設の延命と経費縮減の効果を図ります。

経費の縮減計画としましては、光熱水料費等のデータをスタッフ全員が共有し、前年度との比較検討等による意識向上に努め、施設の適切な運営におけるムリ・ムラ・ムダを排除してまいります。

6 収支予算

収入の部

科 目	指定管理 当初予算額	説 明
指定管理料収入	55,246,000	四街道市との協定書に基づく指定管理料収入
合 計	55,246,000	

支出の部

科 目	指定管理 当初予算額	説 明
指定管理事業費	48,407,000	
人件費支出	12,969,000	給与手当支出・福利厚生費支出・退職給付支出
賃金支出	5,899,000	臨時職員
消耗品費支出	330,000	施設管理用消耗品
燃料費支出	3,274,000	A重油、社用車
食糧費支出	5,000	近隣私有地借用時の手土産
光熱水料費支出	6,205,000	施設用
修繕費支出	440,000	施設等の修繕
医薬材料費支出	316,000	次亜塩素酸ナトリウム他
通信運搬費支出	264,000	電話料金
手数料支出	28,000	ごみ処理手数料
保険料支出	378,000	指定管理者賠償責任保険、自動車保険
委託費支出	18,156,000	監視業務、機械警備他
賃借料支出	138,000	複合機
租税公課支出	5,000	自動車税
諸経費	5,052,000	
消費税分	1,925,000	
合 計	55,384,000	

収支差額	▲ 138,000	
------	-----------	--

【 参 考 資 料 】

令和5年度

スポーツ振興事業計画

《温水プール》

公益財団法人四街道市地域振興財団

事業実施にあたっての基本的な考え方

公益財団法人四街道市地域振興財団は、行政需要の多様化に柔軟な対応を図る必要から、市行政の補完的役割を担う組織として、市民福祉の向上とまちづくりに貢献するため、市により設立されました。

当財団は、この市行政の補完的役割としての使命を念頭に、定款に掲げた地域コミュニティの活性化を図る事業を行い、地域住民の生活向上、福祉の増進及び心身の健全な育成という目標達成に努めます。この目的を達成するため実施する「スポーツの振興事業」のうち、温水プールでは、水泳普及・泳力の向上及び指導者の確保を目的とした振興事業として下記の「幼児水泳教室」・「小学生水泳教室」・「成人水泳教室」等を開催し、もってスポーツに取り組む機会の拡充を通して、スポーツを通じた市民の体力向上や健康増進・健康寿命の延伸に寄与します。

(1) 事業実施計画

事業分類 事業名称	事業対象者					実施	
	幼 児	小学生	一 般	中高年	高齢者	申込制	回数
成人水泳教室 初級			○	○	○	○	4回
成人水泳教室 中級			○	○	○	○	4回
水中ウォーキング soft			○	○	○	○	10回
水中ウォーキング hard			○	○	○	○	10回
幼児水泳教室	○						2回
小学生水泳教室 初級		○				○	2回
小学生水泳教室 中級		○				○	2回

教室名	参加費	定員	回数	
成人水泳教室 初級	2,000円	20名	4日間×4回	初心者の泳力・泳法別教室
成人水泳教室 中級	2,000円	20名	4日間×4回	中級者の泳力・泳法別教室
水中ウォーキング soft	2,000円	20名	4日間×10回	浮力・抵抗等の無理のない運動
水中ウォーキング hard	2,000円	20名	4日間×10回	浮力・抵抗等の無理のない運動
幼児水泳教室	2,000円	20名	4日間×2回	水に慣れることを中心とした教室
小学生水泳教室 初級	2,000円	30名	4日間×2回	初心者の泳力・泳法別教室
小学生水泳教室 中級	2,000円	30名	4日間×2回	中級者の泳力・泳法別教室

(2) 収支計画

収入の部

科 目	当初予算額	説 明
スポーツ事業収入	1,368,000	各種教室参加料
合 計	1,368,000	

支出の部

科 目	指定管理 当初予算額	説 明
スポーツ事業費支出	1,661,000	
諸謝金支出	1,445,000	教室講師謝礼金
消耗品費支出	30,000	各種教室用
通信運搬費支出	2,000	切手代等
保険料支出	182,000	スポーツ事業保険
賃借料支出	2,000	施設使用料
合 計	1,661,000	

収支差額	▲ 293,000	
------	-----------	--

四街道市指定管理者評価審査資料

〔 四街道市都市公園 〕
〔 都市公園（総合公園体育館等を除く） 〕

令和 6 年 8 月 1 日（木）

四街道市指定管理者選定評価委員会

（スポーツ・都市施設等合議体）

指定管理者評価審査資料目次

1	評価審査資料	1
・ 1	ー利用状況過年度比較表	3
・ 2	ー管理運営事業に係る指定管理者の収支状況過年度比較表	9
・ 3	ー指定管理業務の執行状況	13
・	事業報告書（写）	17
2	参考資料	183
・	モニタリングチェックシート	185
・	業務計画書（写）	193

1 評 価 審 査 資 料

1 令和5年度四街道市都市公園利用状況過年度比較表（中央公園：野球場）

■ 利用者数

	30年度	1年度	2年度	3年度	4年度	5年度
4月	1,298人	935人	253人	745人	677人	550人
5月	1,609人	1,297人	0人	1,182人	923人	270人
6月	726人	632人	776人	402人	584人	537人
7月	1,850人	668人	780人	877人	678人	696人
8月	333人	274人	1,375人	334人	163人	102人
9月	1,001人	710人	1,161人	0人	872人	1,523人
10月	1,929人	828人	946人	950人	951人	1,119人
11月	168人	193人	554人	706人	201人	546人
12月	147人	277人	288人	235人	110人	212人
1月	507人	211人	355人	512人	292人	378人
2月	470人	532人	823人	397人	334人	423人
3月	1,061人	576人	526人	607人	311人	711人
計	11,099人	7,133人	7,837人	6,947人	6,096人	7,067人
対前年度	-	△ 3,966人	+ 704人	△ 890人	△ 851人	+ 971人

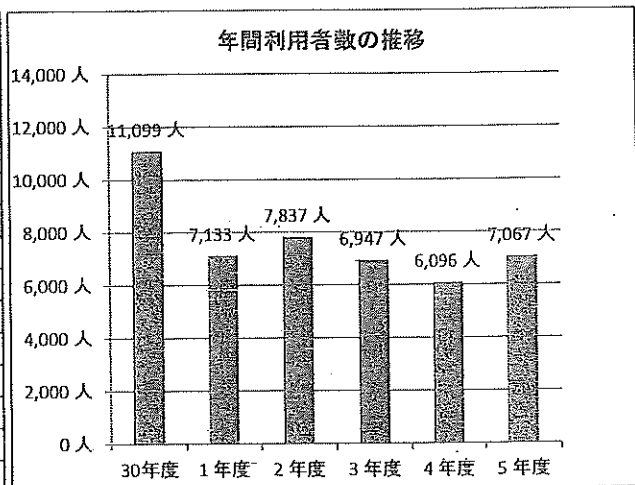

■ 開館日数

	30年度	1年度	2年度	3年度	4年度	5年度
4月	26日	26日	6日	26日	26日	26日
5月	26日	26日	0日	27日	27日	26日
6月	26日	26日	26日	25日	25日	26日
7月	27日	26日	26日	27日	27日	27日
8月	26日	27日	27日	27日	26日	26日
9月	26日	26日	25日	0日	26日	26日
10月	26日	26日	27日	27日	27日	27日
11月	26日	26日	26日	26日	25日	25日
12月	23日	23日	23日	23日	24日	23日
1月	23日	23日	23日	23日	24日	23日
2月	24日	25日	24日	24日	24日	25日
3月	27日	27日	26日	26日	26日	27日
計	306日	307日	259日	281日	307日	307日
対前年度	-	+ 1日	△ 48日	+ 22日	+ 26日	+ 0日

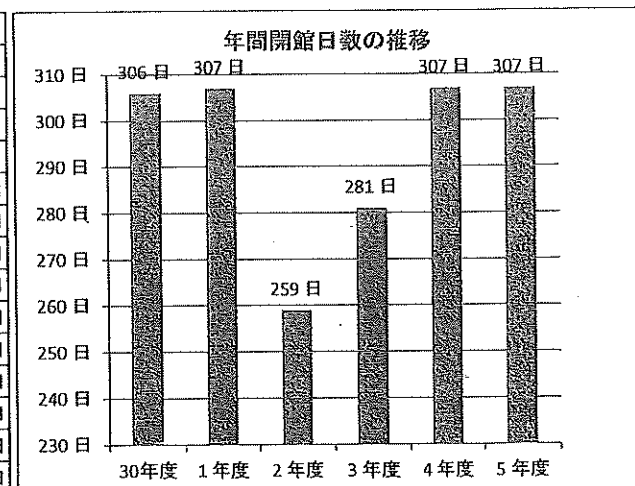

■ 1日当たり平均利用者数

	30年度	1年度	2年度	3年度	4年度	5年度
4月	49.92人	35.96人	42.17人	28.65人	26.04人	21.15人
5月	61.88人	49.88人	-	43.78人	34.19人	10.38人
6月	27.92人	24.31人	29.85人	16.08人	23.36人	20.65人
7月	68.52人	25.69人	30.00人	32.48人	25.11人	25.78人
8月	12.81人	10.15人	50.93人	12.37人	6.27人	3.92人
9月	38.50人	27.31人	46.44人	-	33.54人	58.58人
10月	74.19人	31.85人	35.04人	35.19人	35.22人	41.44人
11月	6.46人	7.42人	21.31人	27.15人	8.04人	21.84人
12月	6.39人	12.04人	12.52人	10.22人	4.58人	9.22人
1月	22.04人	9.17人	15.43人	22.26人	12.17人	16.43人
2月	19.58人	21.28人	34.29人	16.54人	13.92人	16.92人
3月	39.30人	21.33人	20.23人	23.35人	11.96人	26.33人
計	36.27人	23.23人	30.26人	24.72人	19.86人	23.02人
対前年度	-	△ 13.04人	+ 7.02人	△ 5.54人	△ 4.87人	+ 3.16人

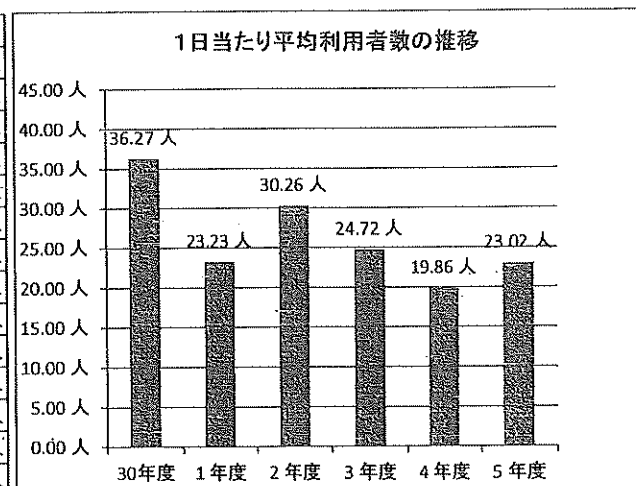

■ 備考（目標値や過年度との比較を行う上で、特別に考慮すべき事項がある場合は、下欄に記入すること。）

利用者数について「四街道ふるさとまつり」の来園者数が45000人であるため来園者数が急増しています。ふるさとまつり分を考慮しない場合の来園者数は7,067人であり昨年度の差は+971人 8月の平均数は+3.16人 対前年度は+3.16人となります。

1 令和5年度四街道市都市公園利用状況過年度比較表（中央公園・近隣公園：庭球場）

■ 利用者数

	30年度	1年度	2年度	3年度	4年度	5年度
4月	2,936人	2,885人	723人	2,770人	2,193人	2,481人
5月	2,778人	3,075人	0人	2,893人	2,519人	2,073人
6月	2,253人	1,740人	2,223人	2,220人	2,323人	1,846人
7月	2,404人	1,852人	1,204人	2,395人	2,388人	2,276人
8月	2,026人	2,158人	3,224人	2,440人	1,702人	1,429人
9月	1,855人	2,420人	1,981人	0人	2,241人	1,959人
10月	2,452人	1,526人	2,134人	2,718人	2,427人	2,430人
11月	2,608人	1,871人	3,235人	3,077人	2,391人	2,181人
12月	2,087人	1,721人	2,479人	2,095人	1,655人	2,086人
1月	2,370人	1,621人	1,927人	2,174人	1,754人	1,883人
2月	1,772人	2,621人	2,901人	2,055人	1,472人	1,794人
3月	2,811人	3,199人	2,507人	2,566人	1,976人	1,935人
計	28,352人	26,289人	24,538人	27,403人	25,041人	24,373人
対前年度	-	△ 2,063人	△ 1,751人	+ 2,865人	△ 2,362人	△ 668人

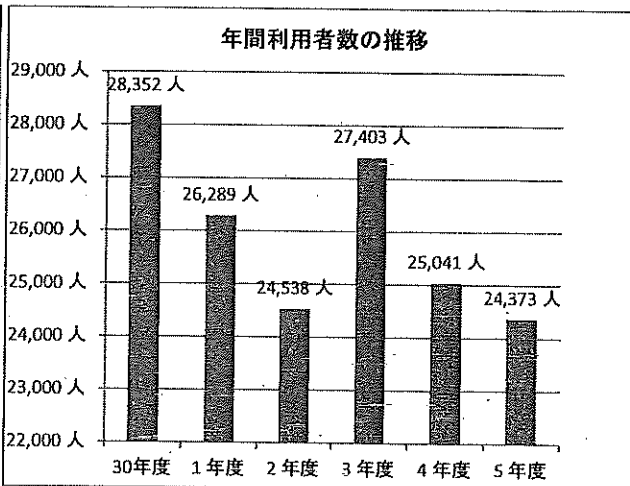

■ 開館日数

	30年度	1年度	2年度	3年度	4年度	5年度
4月	130日	126日	34日	130日	130日	130日
5月	130日	134日	0日	135日	131日	130日
6月	130日	130日	126日	125日	129日	130日
7月	131日	130日	134日	135日	135日	135日
8月	133日	135日	135日	131日	130日	130日
9月	130日	130日	125日	0日	130日	130日
10月	130日	130日	135日	135日	135日	135日
11月	122日	130日	130日	126日	126日	125日
12月	115日	115日	115日	119日	116日	115日
1月	115日	115日	115日	118日	115日	115日
2月	120日	125日	119日	120日	120日	121日
3月	135日	131日	130日	130日	134日	135日
計	1,521日	1,531日	1,298日	1,404日	1,531日	1,531日
対前年度	-	+ 10日	△ 233日	+ 106日	+ 127日	+ 0日

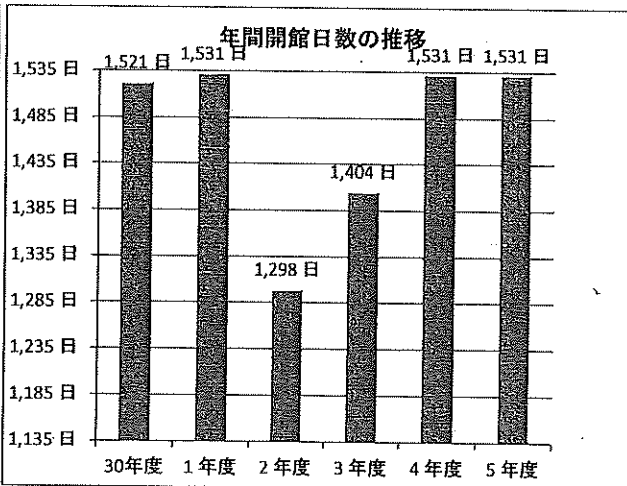

■ 1日当たり平均利用者数

	30年度	1年度	2年度	3年度	4年度	5年度
4月	22.58人	21.31人	21.26人	21.31人	16.87人	19.08人
5月	21.37人	22.95人	-	21.43人	19.23人	15.95人
6月	17.33人	13.38人	17.64人	17.76人	18.01人	14.20人
7月	18.35人	12.71人	8.99人	17.74人	17.69人	16.86人
8月	15.23人	15.99人	23.88人	18.63人	13.09人	10.99人
9月	14.27人	18.62人	15.85人	-	17.24人	15.07人
10月	18.86人	11.74人	15.81人	20.13人	17.98人	18.00人
11月	21.38人	14.39人	24.88人	24.42人	18.98人	17.45人
12月	18.15人	14.97人	21.56人	17.61人	14.27人	18.14人
1月	20.61人	14.10人	16.76人	18.42人	15.25人	16.37人
2月	14.77人	20.97人	24.38人	17.13人	12.27人	14.83人
3月	20.82人	24.42人	19.28人	19.74人	14.75人	14.33人
計	18.64人	17.17人	18.90人	19.52人	16.36人	15.92人
対前年度	-	△ 1.47人	+ 1.73人	+ 0.61人	△ 3.16人	△ 0.44人

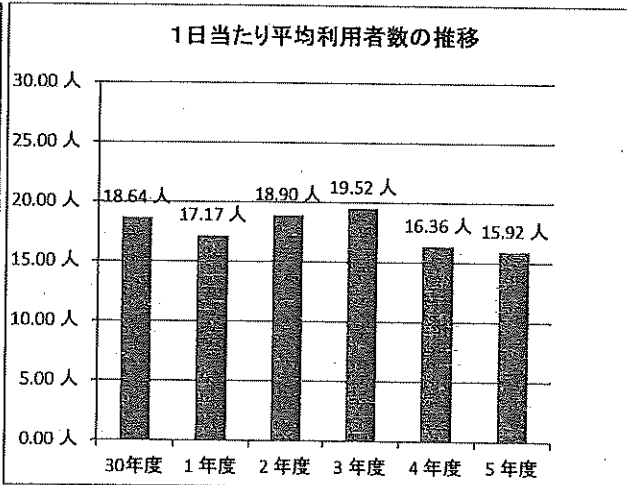

■ 備考（目標値や過年度との比較を行う上で、特別に考慮すべき事項がある場合は、下欄に記入すること。）

1 令和5年度四街道市都市公園利用状況過年度比較表（総合公園：庭球場）

■ 利用者数

	30年度	1年度	2年度	3年度	4年度	5年度
4月	2,949人	3,157人	776人	3,458人	2,673人	2,810人
5月	3,020人	3,279人	0人	2,807人	2,707人	2,508人
6月	2,415人	2,661人	2,817人	2,967人	2,663人	2,386人
7月	2,556人	2,841人	2,609人	2,694人	2,844人	2,553人
8月	2,374人	2,582人	2,945人	2,639人	2,219人	2,067人
9月	2,567人	3,023人	3,226人	0人	3,082人	2,619人
10月	2,649人	2,267人	3,035人	2,878人	2,661人	2,785人
11月	2,525人	2,341人	2,899人	3,135人	2,462人	2,189人
12月	2,197人	2,147人	2,810人	2,333人	2,462人	2,116人
1月	2,384人	2,166人	2,687人	2,739人	2,689人	2,266人
2月	2,118人	2,957人	3,049人	2,528人	2,442人	2,403人
3月	2,943人	3,063人	3,180人	3,478人	3,026人	2,704人
計	30,697人	32,484人	30,033人	31,656人	31,930人	29,406人
対前年度	-	+1,787人	△2,451人	+1,623人	+274人	△2,524人

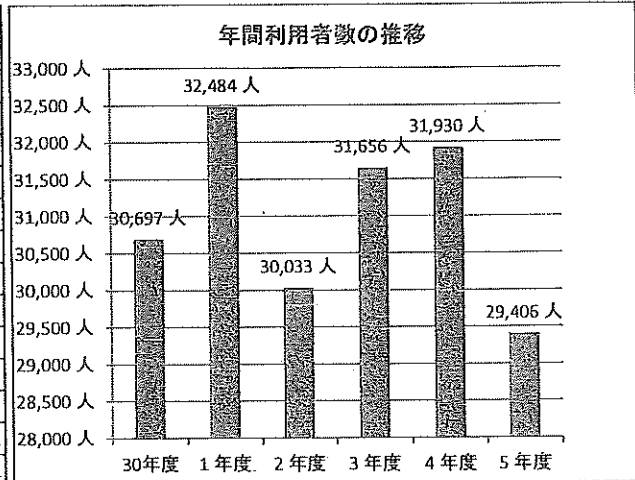

■ 開館日数

	30年度	1年度	2年度	3年度	4年度	5年度
4月	26日	25日	7日	26日	26日	26日
5月	27日	27日	0日	26日	26日	26日
6月	26日	26日	25日	26日	26日	26日
7月	26日	26日	27日	27日	27日	28日
8月	27日	27日	26日	26日	26日	27日
9月	26日	25日	26日	0日	26日	26日
10月	26日	27日	27日	27日	25日	26日
11月	26日	26日	24日	25日	24日	26日
12月	23日	23日	24日	23日	23日	23日
1月	23日	23日	24日	23日	23日	23日
2月	24日	25日	24日	24日	25日	25日
3月	27日	26日	26日	27日	27日	27日
計	307日	306日	260日	280日	304日	309日
対前年度	-	△1日	△46日	+20日	+24日	+5日

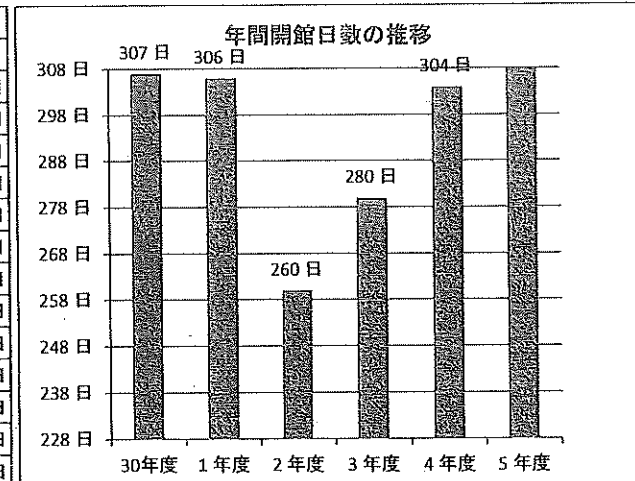

■ 1日当たり平均利用者数

	30年度	1年度	2年度	3年度	4年度	5年度
4月	113.42人	126.28人	110.86人	133.00人	102.81人	108.08人
5月	111.85人	121.44人	-	107.96人	104.12人	96.46人
6月	92.88人	102.35人	112.68人	114.12人	102.42人	91.77人
7月	98.31人	109.27人	96.63人	99.78人	105.33人	91.18人
8月	87.93人	95.63人	113.27人	101.50人	85.35人	76.56人
9月	98.73人	120.92人	124.08人	-	118.54人	100.73人
10月	101.88人	83.96人	112.41人	106.59人	106.44人	107.12人
11月	97.12人	90.04人	120.79人	125.40人	102.58人	84.19人
12月	95.52人	93.35人	117.08人	101.43人	107.04人	92.00人
1月	103.65人	94.17人	111.96人	119.09人	116.91人	98.52人
2月	88.25人	118.28人	127.04人	105.33人	97.68人	96.12人
3月	109.00人	117.81人	122.31人	128.81人	112.07人	100.15人
計	99.99人	106.16人	115.51人	113.06人	105.03人	95.17人
対前年度	-	+6.17人	+9.35人	△2.45人	△8.02人	△9.87人

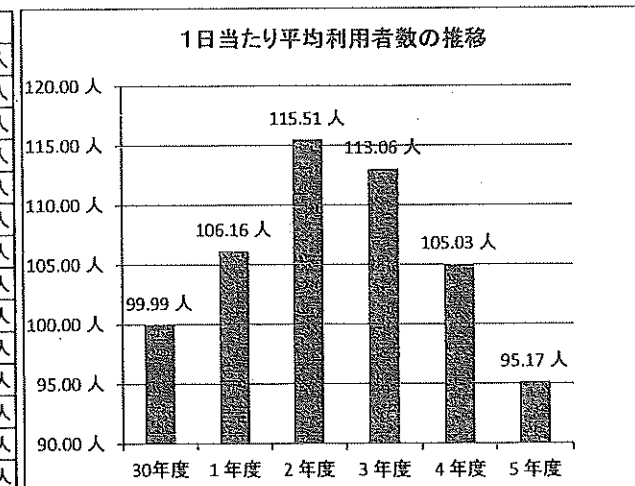

■ 備考（目標値や過年度との比較を行う上で、特別に考慮すべき事項がある場合は、下欄に記入すること。）

1 令和5年度四街道市都市公園利用状況過年度比較表（総合公園:キャンプ場/デイキャンプ）

■ 利用者数

	30年度	1年度	2年度	3年度	4年度	5年度
4月	429人	352人	14人	206人	172人	147人
5月	656人	748人	0人	322人	389人	299人
6月	209人	190人	63人	102人	157人	262人
7月	303人	99人	8人	67人	135人	103人
8月	244人	317人	96人	20人	130人	155人
9月	198人	17人	188人	0人	105人	106人
10月	287人	262人	143人	26人	286人	339人
11月	294人	176人	438人	170人	225人	307人
12月	24人	20人	100人	42人	93人	143人
1月	63人	130人	23人	65人	49人	47人
2月	11人	110人	108人	34人	31人	80人
3月	276人	99人	202人	102人	116人	224人
計	2,994人	2,520人	1,383人	1,156人	1,888人	2,212人
対前年度	-	△474人	△1,137人	△227人	+732人	+324人

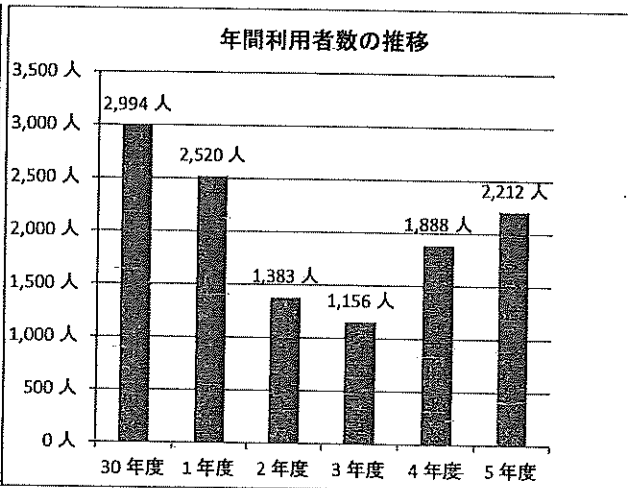

■ 開館日数

	30年度	1年度	2年度	3年度	4年度	5年度
4月	26日	25日	7日	26日	30日	26日
5月	26日	27日	0日	26日	26日	26日
6月	26日	26日	25日	26日	26日	26日
7月	28日	28日	27日	27日	28日	28日
8月	31日	31日	31日	27日	31日	31日
9月	26日	7日	26日	0日	26日	26日
10月	26日	21日	27日	27日	26日	0日
11月	26日	26日	25日	25日	24日	24日
12月	23日	23日	24日	23日	26日	0日
1月	23日	23日	23日	23日	23日	0日
2月	24日	24日	24日	24日	24日	0日
3月	27日	26日	26日	27日	27日	0日
計	312日	287日	265日	281日	317日	187日
対前年度	-	△25日	△22日	+16日	+36日	△130日

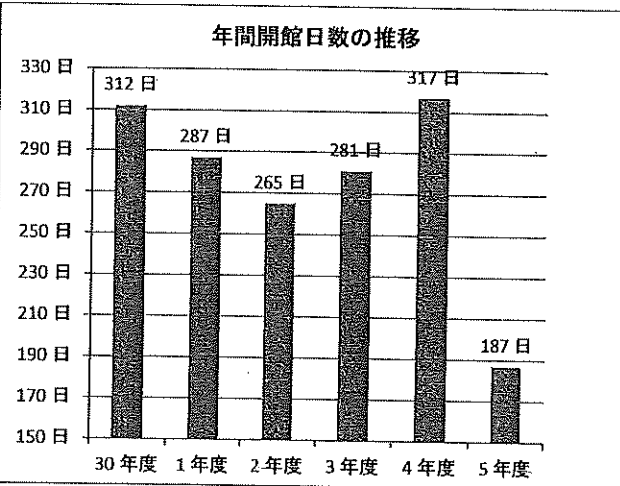

■ 1日当たり平均利用者数

	30年度	1年度	2年度	3年度	4年度	5年度
4月	16.50人	14.08人	2.00人	7.92人	5.73人	5.65人
5月	25.23人	27.70人	-	12.38人	14.96人	11.50人
6月	8.04人	7.31人	2.52人	3.92人	6.04人	10.08人
7月	10.82人	3.54人	0.30人	2.48人	4.82人	3.68人
8月	7.87人	10.23人	3.10人	0.74人	4.19人	5.00人
9月	7.62人	2.43人	7.23人	-	4.04人	4.08人
10月	11.04人	12.48人	5.30人	0.96人	11.00人	-
11月	11.31人	6.77人	17.52人	6.80人	9.38人	12.79人
12月	1.04人	0.87人	4.17人	1.83人	3.58人	-
1月	2.74人	5.65人	1.00人	2.83人	2.13人	-
2月	0.46人	4.58人	4.50人	1.42人	1.29人	-
3月	10.22人	3.81人	7.77人	3.78人	4.30人	-
計	9.60人	8.78人	5.22人	4.11人	5.96人	11.83人
対前年度	-	△0.82人	△3.56人	△1.10人	+1.84人	+5.87人

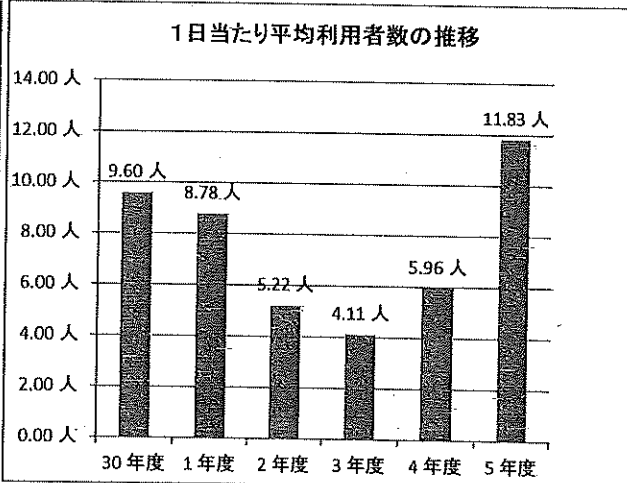

■ 備考（目標値や過年度との比較を行う上で、特別に考慮すべき事項がある場合は、下欄に記入すること。）

1 令和5年度四街道市都市公園利用状況過年度比較表（総合公園:キャンプ場/宿泊）

■ 利用者数

	30年度	1年度	2年度	3年度	4年度	5年度
4月	-	-	-	-	-	-
5月	-	-	-	-	-	-
6月	-	-	-	-	-	-
7月	21人	12人	0人	0人	11人	2人
8月	117人	76人	10人	0人	15人	70人
9月	-	-	-	-	-	-
10月	-	-	-	-	-	-
11月	-	-	-	-	-	-
12月	-	-	-	-	-	-
1月	-	-	-	-	-	-
2月	-	-	-	-	-	-
3月	-	-	-	-	-	-
計	138人	88人	10人	0人	26人	72人
対前年度	-	△50人	△78人	△10人	+26人	+46人

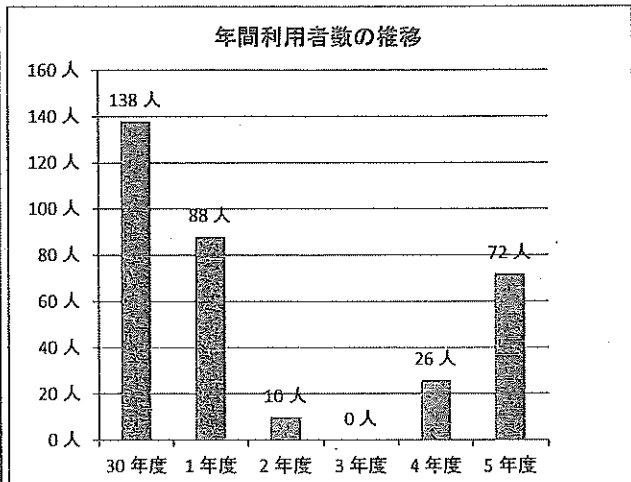

■ 開館日数

	30年度	1年度	2年度	3年度	4年度	5年度
4月	-	-	-	-	-	-
5月	-	-	-	-	-	-
6月	-	-	-	-	-	-
7月	11日	11日	0日	0日	11日	11日
8月	31日	31日	12日	0日	31日	31日
9月	-	-	-	-	-	-
10月	-	-	-	-	-	-
11月	-	-	-	-	-	-
12月	-	-	-	-	-	-
1月	-	-	-	-	-	-
2月	-	-	-	-	-	-
3月	-	-	-	-	-	-
計	42日	42日	12日	0日	42日	42日
対前年度	-	+0日	△30日	△12日	+42日	+42日

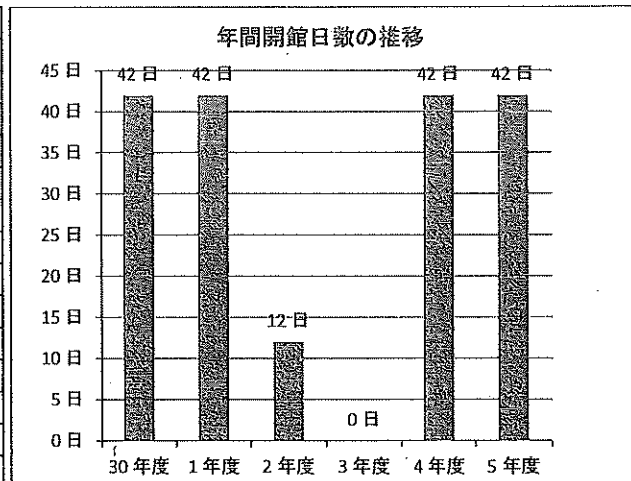

■ 1日当たり平均利用者数

	30年度	1年度	2年度	3年度	4年度	5年度
4月	-	-	-	-	-	-
5月	-	-	-	-	-	-
6月	-	-	-	-	-	-
7月	1.91人	1.09人	-	-	1.00人	0.18人
8月	3.77人	2.45人	0.83人	-	0.48人	2.26人
9月	-	-	-	-	-	-
10月	-	-	-	-	-	-
11月	-	-	-	-	-	-
12月	-	-	-	-	-	-
1月	-	-	-	-	-	-
2月	-	-	-	-	-	-
3月	-	-	-	-	-	-
計	3.29人	2.10人	0.83人	-	0.62人	1.71人
対前年度	-	△1.19人	△1.26人	-	-	+1.10人

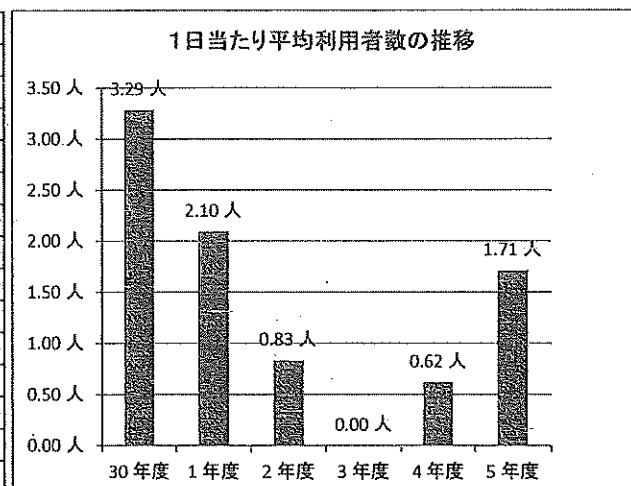

■ 備考（目標値や過年度との比較を行う上で、特別に考慮すべき事項がある場合は、下欄に記入すること。）

1 令和5年度四街道市都市公園利用状況過年度比較表（中央公園:水泳場）

■ 利用者数

	30年度	1年度	2年度	3年度	4年度	5年度
4月	-	-	-	-	-	-
5月	-	-	-	-	-	-
6月	-	-	-	-	-	-
7月	2,094人	1,591人	0人	0人	1,789人	1,624人
8月	3,728人	3,885人	0人	0人	2,202人	2,683人
9月	-	-	-	-	-	-
10月	-	-	-	-	-	-
11月	-	-	-	-	-	-
12月	-	-	-	-	-	-
1月	-	-	-	-	-	-
2月	-	-	-	-	-	-
3月	-	-	-	-	-	-
計	5,822人	5,476人	0人	0人	3,991人	4,307人
対前年度	-	△ 346人	△ 5,476人	+ 0人	+ 3,991人	+ 316人

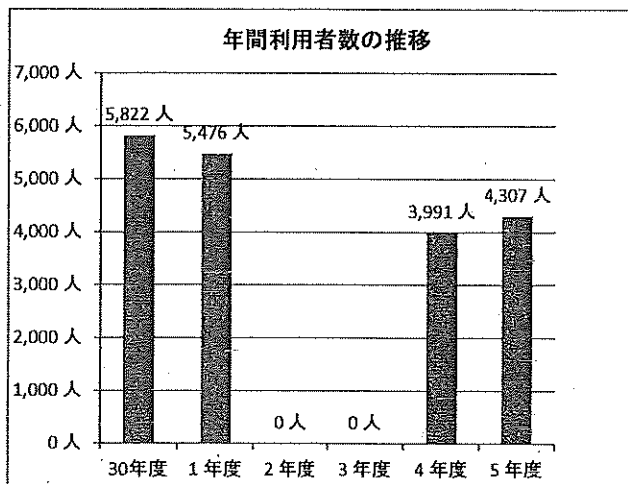

■ 開館日数

	30年度	1年度	2年度	3年度	4年度	5年度
4月	-	-	-	-	-	-
5月	-	-	-	-	-	-
6月	-	-	-	-	-	-
7月	11日	10日	0日	0日	11日	11日
8月	31日	30日	0日	0日	31日	31日
9月	-	-	-	-	-	-
10月	-	-	-	-	-	-
11月	-	-	-	-	-	-
12月	-	-	-	-	-	-
1月	-	-	-	-	-	-
2月	-	-	-	-	-	-
3月	-	-	-	-	-	-
計	42日	40日	0日	0日	42日	42日
対前年度	-	△ 2日	△ 40日	+ 0日	+ 42日	+ 0日

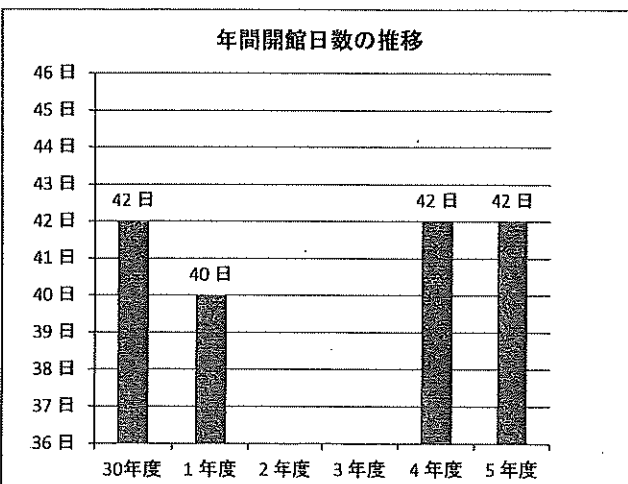

■ 1日当たり平均利用者数

	30年度	1年度	2年度	3年度	4年度	5年度
4月	-	-	-	-	-	-
5月	-	-	-	-	-	-
6月	-	-	-	-	-	-
7月	190.36人	159.10人	-	-	162.64人	147.64人
8月	120.26人	129.50人	-	-	71.03人	86.55人
9月	-	-	-	-	-	-
10月	-	-	-	-	-	-
11月	-	-	-	-	-	-
12月	-	-	-	-	-	-
1月	-	-	-	-	-	-
2月	-	-	-	-	-	-
3月	-	-	-	-	-	-
計	138.62人	136.90人	-	-	95.02人	102.55人
対前年度	-	△ 1.72人	-	-	-	+ 7.52人

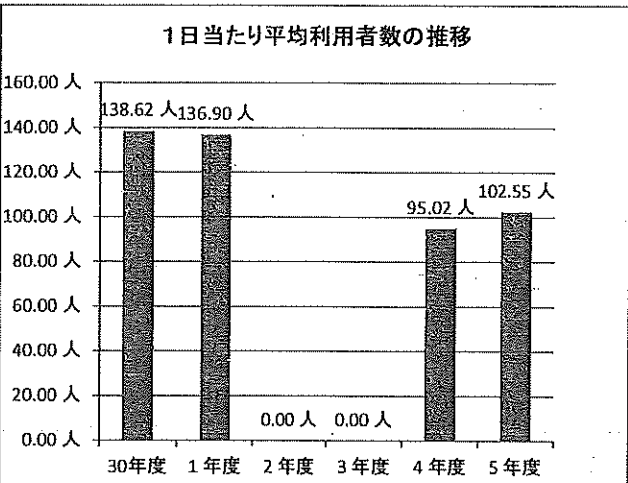

■ 備考（目標値や過年度との比較を行う上で、特別に考慮すべき事項がある場合は、下欄に記入すること。）

2 令和5年度四街道市都市公園管理運営事業に係る指定管理者の収支状況過年度比較表（合計）

■ 収入の部

	30年度	1年度	2年度	3年度	4年度	5年度
指定管理料	262,942,380円	234,845,391円	227,621,871円	228,337,290円	242,991,435円	238,811,946円
指定管理施設利用料金収入	0円	20,347,939円	8,357,379円	11,615,976円	15,867,849円	18,697,012円
自主事業収入	10,435,290円	9,529,688円	5,614,102円	7,796,000円	9,577,640円	10,307,847円
雑収入	5,997円	58,905円	7,256円	2,313円	37,861円	57,035円
利用料金補填収入			*	8,542,947円	0円	0円
計	273,383,667円	264,781,923円	241,600,608円	256,294,526円	268,474,785円	267,873,840円

■ 支出の部

科目	30年度	1年度	2年度	3年度	4年度	5年度
人件費	90,108,835円	89,413,998円	90,568,272円	87,831,560円	91,128,639円	95,939,328円
需用費	46,312,363円	43,475,063円	36,873,290円	31,982,492円	46,151,941円	43,742,054円
役務費	2,585,866円	2,810,975円	2,667,796円	2,609,822円	2,449,558円	2,448,155円
委託料	81,395,097円	87,755,941円	80,636,047円	84,104,817円	86,770,214円	89,662,001円
賃借料	840,484円	800,536円	736,052円	744,165円	792,768円	748,263円
備品購入費	241,660円	470,475円	615,880円	562,763円	441,580円	555,500円
公課費	99,300円	81,700円	83,300円	84,700円	56,400円	53,700円
自主事業支出	5,840,497円	4,315,716円	605,510円	3,329,683円	4,668,414円	4,055,542円
還元事業費支出	0円	0円	0円	0円	0円	0円
諸経費	33,176,000円	32,047,927円	33,240,804円	32,884,827円	33,422,331円	33,721,484円
計	260,600,102円	261,172,331円	246,026,951円	244,134,829円	265,881,845円	270,926,027円

■ 差引（収入計－支出計）

	30年度	1年度	2年度	3年度	4年度	5年度
差引金額	12,783,565円	3,609,592円	-4,426,343円	12,159,697円	2,592,940円	-3,052,187円

■ 市の収入

科目	30年度	1年度	2年度	3年度	4年度	5年度
施設使用料(有料公園)	9,652,406円	9,574,390円	9,363,780円	9,252,710円	10,280,350円	9,593,610円
施設使用料(総合公園体育館)	20,328,940円	0円	0円	0円	0円	0円
行政財産使用料(職員駐車場)	116,640円	116,640円	116,640円	116,640円	178,200円	297,000円
行政財産使用料(自動販売機)	35,370円	36,985円	34,680円	34,680円	38,670円	42,570円
行政財産使用料(公園行入・占用)	621,120円	809,280円	578,847円	732,532円	6,798,923円	8,620,537円
雑入(公衆電話使用料)	1,120円	1,390円	300円	150円	230円	190円
計	30,755,596円	10,538,685円	10,094,247円	10,136,712円	17,296,373円	18,553,907円

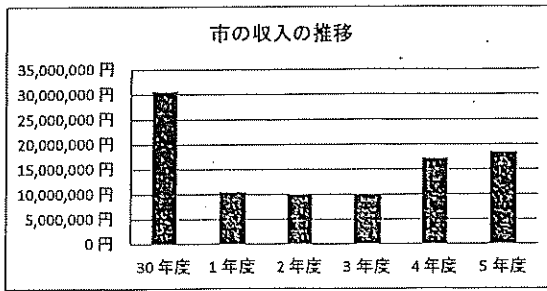
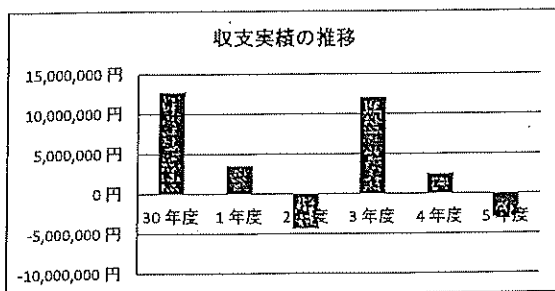
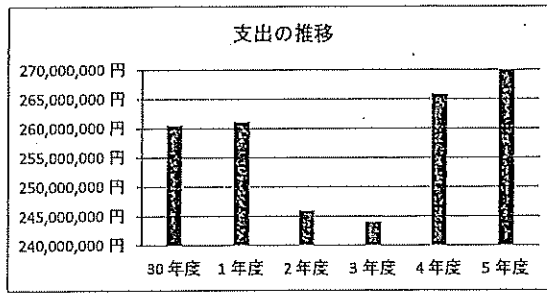
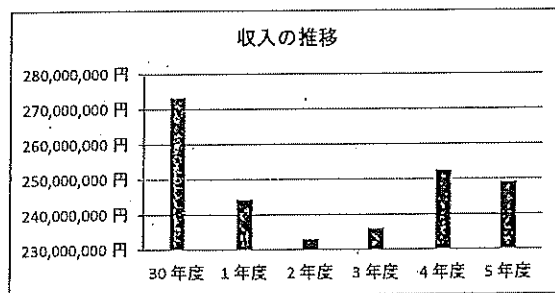

■ 備考（目標値や過年度との比較を行う上で、特別に考慮すべき事項がある場合は、下欄に記入すること。）

2 令和5年度四街道市都市公園管理運営事業に係る指定管理者の収支状況過年度比較表（合計）

■ 収入の部

	30年度	1年度	2年度	3年度	4年度	5年度
指定管理料	262,942,380円	234,845,391円	227,621,871円	228,337,290円	242,991,435円	238,811,946円
指定管理施設利用料金収入	0円	20,347,939円	8,357,379円	11,615,976円	15,867,849円	18,697,012円
自主事業収入	10,435,290円	9,529,688円	5,614,102円	7,796,000円	9,577,640円	7,252,747円
雑収入	5,997円	58,905円	7,256円	2,313円	37,861円	57,035円
利用料金補填収入				8,542,947円	0円	0円
計	273,383,667円	264,781,923円	241,600,608円	256,294,526円	268,474,785円	264,818,740円

■ 支出の部

科目	30年度	1年度	2年度	3年度	4年度	5年度
人件費	90,108,835円	89,413,998円	90,568,272円	87,831,560円	91,128,639円	95,939,328円
需用費	46,312,363円	43,475,063円	36,873,290円	31,982,492円	46,151,941円	43,742,054円
役務費	2,585,866円	2,810,975円	2,667,796円	2,609,822円	2,449,558円	2,448,155円
委託料	81,395,097円	87,755,941円	80,636,047円	84,104,817円	86,770,214円	89,662,001円
賃借料	840,484円	800,536円	736,052円	744,165円	792,768円	748,263円
備品購入費	241,660円	470,475円	615,880円	562,763円	441,580円	555,500円
公課費	99,300円	81,700円	83,300円	84,700円	56,400円	53,700円
自主事業支出	5,840,497円	4,315,716円	605,510円	3,329,683円	4,668,414円	1,187,910円
還元事業費支出	0円	0円	0円	0円	0円	0円
諸経費	33,176,000円	32,047,927円	33,240,804円	32,884,827円	33,422,331円	33,721,484円
計	260,600,102円	261,172,331円	246,028,951円	244,134,829円	265,881,845円	268,058,395円

■ 差引（収入計－支出計）

	30年度	1年度	2年度	3年度	4年度	5年度
差引金額	12,783,565円	3,609,592円	-4,428,343円	12,159,697円	2,592,940円	-3,239,655円

■ 市の収入

科目	30年度	1年度	2年度	3年度	4年度	5年度
施設使用料(有料公園)	9,652,406円	9,574,390円	9,363,780円	9,252,710円	10,280,350円	9,593,610円
施設使用料(料金公園無料)	20,328,940円	0円	0円	0円	0円	0円
行政財産使用料(職員駐車場)	116,640円	116,640円	116,640円	116,640円	178,200円	297,000円
行政財産使用料(自動販売機)	35,370円	36,985円	34,680円	34,680円	38,670円	42,570円
行政財産使用料(公園行入・占用)	621,120円	809,280円	578,847円	732,532円	6,798,923円	8,608,417円
雑入(公衆電話使用料)	1,120円	1,390円	300円	150円	230円	380円
計	30,755,596円	10,538,685円	10,094,247円	10,136,712円	17,296,373円	18,541,977円

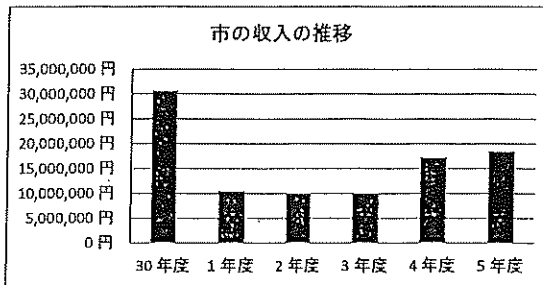
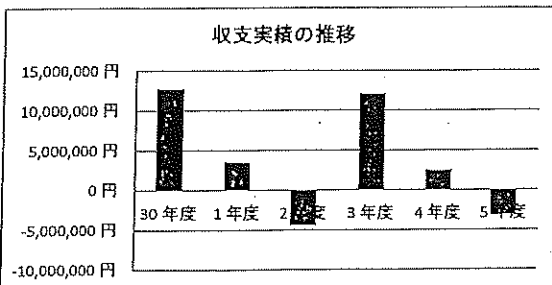
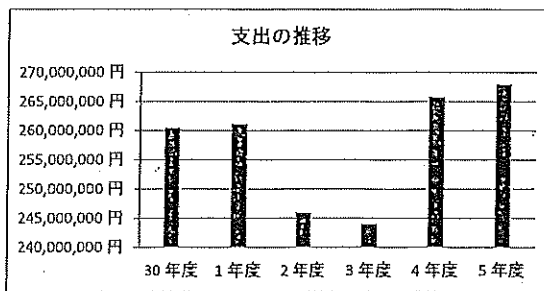
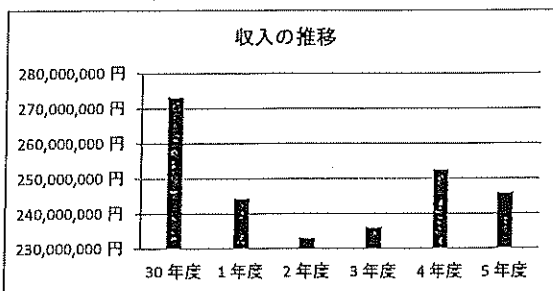

■ 備考（目標値や過年度との比較を行う上で、特別に考慮すべき事項がある場合は、下欄に記入すること。）

--

1. 諸経費額		文化センター	保養センター	温水プール	駐車場	都市公園	総合公園	ふれあい	四街道	旭	千代田	合計
指定管理料	68,794,814	12,452,000	55,246,000	49,058,981	161,554,138	77,257,808	13,868,149	28,193,009	21,994,888	25,687,036	514,106,823	
うち諸経費 (消費税合)	12,655,429	1,783,585	6,946,890	6,967,649	21,124,537	12,596,947	1,958,297	3,693,406	3,250,207	3,357,282	74,334,229	

2. 管理運営費		R5決算額
各事業中諸経費合計	74,334,229	
管理運営費	△ 92,151,476	
差異	△ 17,817,247	

3. 管理運営費内訳		管理運営費の内訳は以下のとおり	
科目	目		
収入の部		△ 92,151,476	
収入の部		32,210	
基本財産運用収入	200		定期預金利息
特定資産運用収入	900		定期預金利息
自主事業収入	31,110		
物品販売事業収入	31,110		
物品販売等収入	10,150		よつぽくグッズ(窓口販売)販売収入
その他収入	20,960		自転車駐車場物損事故損害賠償保険料収入他
支出の部		92,183,686	
管理費		82,476,708	
人件費		50,996,523	
経費		31,480,185	
7. 旅費交通費	18,160		出張時旅費交通費等
8. 交際費	47,188		理事長交際費
9. 消耗品費支出	828,125		事務処理用消耗品・文書管理用フォルダ・ファイル・ボックス、PC周辺機器等
11. 食糧費	8,775		全議用賄い(お茶)
12. 印刷製本費支出	196,240		現金等払込書・領収証書原簿
16. 通信運搬費支出	114,015		インターネット回線・切手代
17. 手数料支出	9,312		残高証明書発行手数料 他
18. 保険料	92,700		管理車両任意保険料
19. 委託費支出	1,058,196		接遇研修会委託・給与管理システム保守管理委託・産業廃棄物処分委託・車両管理委託
20. 賃借料支出	1,397,144		会計システム、複合機使用料及び賃借料 他
23. 負担金	335,720		上級スポーツ施設管理士更新研修 他
24. 租税公課支出	27,012,950		消費税 26,856,600円 印紙税等
25. 消耗器具備品費支出	232,590		イラスレーター・ライゼンズ 他
26. 雑支出	19,070		自転車駐車場物損事故損害賠償
28. 広告宣伝費支出	110,000		ガス灯ロードレース他
自主事業費支出		2,536,091	
コミュニケーション事業費支出		2,536,091	
印刷製本費支出		1,196,140	財団ニュース 5回発行分
委託費支出		1,339,951	財団ニュース配布委託(シルバール)、よつぽくグッズ(インターネットホームページ)管理委託
投資活動支出		3,545,287	
減価償却引当預金支出		3,545,287	財団所有備品・車両等減価償却費
法人税、住民税及び事業税		3,625,600	令和5年度分 収益事業に關わる法人税

3 令和5年度四街道市都市公園に係る指定管理業務の執行状況

確認項目	評価者	判定	判定理由・コメント
1 業務体制			
(1) 職員配置			
仕様書に基づき、適切な人員配置が行われたか。	指定管理者	B	当該施設の管理運営に必要な常勤職員及び臨時職員を適切に配置。また、近隣公園においては、財団臨時職員の他、シルバー人材センタースタッフを公園作業員として配置し、施設の効率的な管理運営に努めた。
	施設所管課	B	仕様書に基づく適切な人員配置が行われ、必要となる人員の確保を行い迅速な対応をおこなった。
(2) 職員研修			
業務に必要な研修・教育が行われたか。	指定管理者	B	窓口サービス等質の向上に向け、受付窓口職員および公園管理人を対象に「接客研修1」の実施。 管理人・作業員の臨時職員について草刈機の適正な使用を目的として「刈払い機講習会」を職員による内製化を図りました。
	施設所管課	B	施設の安全管理等に必要となる研修・教育が行われた。
(3) 安全管理			
危険箇所はなかったか、また、安全面に配慮していたか。	指定管理者	B	総合・地区・近隣公園については管理人による日常点検を行い、月に1回都市公園作業員による自主定期点検を行い施設の状況把握に努めております。 また、不具合がある場合は使用の可否判断を行い速やかに市へ報告をし事故防止に努めた。
	施設所管課	B	定期的な巡回点検による月次報告書の提出の他、近隣住民からの連絡等に迅速に対応し指定管理者で対応できないケースについては所管課担当者と協議し安全面の配慮が見られた。
(4) 緊急時対応			
災害時等、緊急時を想定した備えはあったか。	指定管理者	B	緊急連絡網を作成し、緊急時における連絡態勢を構築。公園内で発生する事故・トラブル等は管理人・財団・市と共有し、綿密かつ速やかな対応を図った。
	施設所管課	B	緊急連絡網等は近隣公園管理人の携帯電話所持等指定管理者内部だけでなく、市担当課とも連絡が取れる体制を確立している。トラブル発生時などの緊急連絡体制も確立されている。
(5) 個人情報保護			
個人情報は適正に管理されていたか。	指定管理者	B	「個人情報保護法」「四街道市個人情報保護条例」、「四街道市個人情報保護条例施行規則」及び財団規程「個人情報保護規程」に基づき個人情報の適切な管理・取り扱いが行われた。
	施設所管課	B	個人情報保護関係規定に基づき、適正な管理に必要な措置が講じられている。
(6) 利用の公平性			
利用の公平性が遵守されていたか。	指定管理者	B	地方自治法第244条第2項及び第3項の規定、ならびに四街道市都市公園条例、同規則、四街道市総合公園管理規則、四街道市使用料条例等を踏まえ、利用の公平性が遵守された。
	施設所管課	B	関係法令に基づき、適切な施設運営により、利用の公平性が遵守されている。
業務体制に関する総括評価			
指定管理者	B	長年の施設の管理経験に基づき、常勤職員については豊富な経験年数を有する職員を適切に配置し、施設の安定的な管理運営に努めた。窓口案内や受付業務等を担当する新規臨時職員については現場での実践教育を主体とし、迅速かつ丁寧な利用者対応を心掛けた。	
施設所管課	B	仕様に基づく人員配置が行われ、地域住民等からの樹木剪定等の苦情・要望に適切な対応がされました。それらの市への報告も逐次実施され、市と協議のうえ速やかに現場確認を実施し、その対処においても市と打ち合わせを行いながら速やかに実施しております。対応等に時間を要する場合は、丁寧に説明するなどの適切な対応がされております。	

2 利用促進			
(1) 利用状況			
利用者数や稼働率は向上したか。	指定管理者	B	新型コロナウイルスによる影響が完全になくなり、通常開場での施設利用が行われました。庭球場・野球場・市営プールにおいては適正な利用件数及び利用者数の結果となりました。 ただし、夏季期間は熱中症警戒アラート発令が連日あり利用者数に若干の影響があったものと考察しています。 特に宿泊キャンプについてはその影響を受けて利用件数は少ない結果とされます。
	施設所管課	B	夏季期間は熱中症警戒アラート発令が連日あり施設の制限等を行ったため、通常時の利用者数は得られなかったが、新規利用者へ適正な案内・受付及び利用者の利便性の向上を行い稼働率の向上に努めた。
(2) 接客対応			
担当者のマナーや言葉遣いに問題はなかったか。	指定管理者	B	接客研修の実施や経験豊富な人材配置により施設利用者及び公園来園者に対し適切な対応に努めました。
	施設所管課	B	基本的には適切な対応ができています。これまで以上に親切な対応をお願いしたい。
(3) 苦情処理			
苦情に対して、迅速かつ誠実に対応したか。	指定管理者	B	苦情内容を精査して財団で対応できるものと市と協議を要する物とに区分して速やかな対応措置に努めた。
	施設所管課	A	市民や自治会などの苦情と要望への対応については、指定管理者が迅速に対応したため特に問題となることはなかった。
(4) 経営努力			
サービスの向上に積極的に取り組んでいたか。	指定管理者	B	各公園に自動販売機の設置やAEDの配備をして公園利用者の安心と安全への提供に努めた。
	施設所管課	B	AEDの設置や公園の落ち葉を利用し堆肥配布事業を実施など、市民サービスの向上に努めた。
利用促進に関する総括評価			
指定管理者	B	利用者に対する積極的な挨拶の実践、また、利用者の立場に立った対応を心掛けている。窓口や電話での言葉づかいに気を配り、明るいコミュニケーションづくりの創出に努めている。 また、気候に合わせた施設の利用方法などを明確にし利用促進に努めた。	
施設所管課	A	苦情、要望に対して迅速かつ誠実な対応を行っていた。また、利用者への挨拶の実践や利用者の立場に立った心がけにより公園の維持管理において特に問題となることはなかった。	

3 施設管理

(1) 保守点検			
仕様書に基づき、施設の保守点検が適切に行われたか。	指定管理者	B	毎月、公園作業員にて遊具等の施設巡回点検を実施。近隣公園については日常点検を併せて実施。 危険箇所については点検報告書その他、事故報告書を主管課に部度提出している。
	施設所管課	B	仕様書に基づき月1回の公園施設の点検が実施され月次報告書が提出された。
(2) 清掃等			
機能・美観が良好な状態に保たれていたか。	指定管理者	B	美観の維持として、樹木管理については枝等の道路部分への張り出しや民家への侵入を発見した場合には適宜剪定を実施する等の対応を図っている。
	施設所管課	B	仕様書に基づき適切に施設点検・植栽管理等が行われ良好な状態に保たれている。また、街区公園等については、公園清掃団体と協力し良好に保たれている。
(3) 修繕等			
不良箇所に対して、速やかに修繕等が行われたか。	指定管理者	B	不良箇所を発見した際は、状況に応じて速やかに使用禁止及び立入禁止の措置で対応。修繕が必要な場合、もしくは修繕不可による既存設備の撤去等を行う前に必ず市へ事故報告書を提出している。
	施設所管課	B	点検や通報等により不良箇所が確認された際に所管課と連絡を取り合い、指定管理者で対応可能な補修については、速やかに対応し、所管課で対応しなければならない箇所については事故発生を回避できるよう応急処置を行った。
(4) その他			
上記以外に行うべき管理業務がある場合、履行状況はどうだったか。	指定管理者	B	樹木粉碎機導入にあたり公園で発生した樹木の粉碎作業を行い、ごみの再資源化と処理費用の削減に努めた。 また、粉碎チップ材は園内で散布する等の泥濘対策を実施した。
	施設所管課	B	樹木管理に伴い発生する処分枝等について、樹木粉碎機を用いてチップ状にし、公園内の園路等の舗装材として撒き環境美化の推進が図られた。
施設管理に関する総括評価			
指定管理者	B	公園の維持管理を適正におこない、市民及び自治会からの苦情や要望についても市担当課と協議の上解決をしている。	
施設所管課	B	仕様に基づく月1回の施設点検、樹木管理及び簡易な修繕などの施設管理おこなっており、市民や自治会からの苦情や要望についても柔軟に対応し特に問題になることはありませんでした。また、樹木の剪定や伐採に伴い発生する枝等のチップ化によるごみ処理手数料の削減やチップを舗装材に活用するなど環境美化の推進が図られました。	

4 施設運営

(1) 必須事業			
仕様書に基づき、必須事業や運営業務が適切に実施されたか。	指定管理者	B	仕様書に基づいた事業及び運営業務を実施した。
	施設所管課	B	仕様書に基づく事業及び運営業務が実施された。
(2) 自主事業			
業務計画書に基づき、目的に沿った自主事業が実施されたか。	指定管理者	B	①四街道総合公園において、総合公園の植生調査の会の協力をいただき、園内で自生する「カタクリ」等の貴重種植物を市民に紹介するなど、四街道に残る豊かな自然を堪能する機会を市民に提供し、地元に対する愛着心を醸成することを目的として自然観察会を実施した。 ②令和5年度第1回目の開催は四街道市立千代田保育所の園児にご協力いただきました。 予てより四街道市立千代田保育所から地域貢献に参加したいとの申し出があり今回の自主事業参加協力するはこびとなりました。 4歳児・3歳児・5歳児の順番で花植えを実施しました。保育士の手伝いもあり園児たちは楽しそうに花植えを行いました。 また、花は近隣公園へもプランター等に植えました。 ③「人と犬、そして誰もが安心して気持ち良く公園を利用いただける。」を目的に、基本的なマナーやしつけを学ぶ教室を開催。 ④今年で15回目となる樹木プレート取り付けは学童ルームの協力要請での実施となりました。 実施状況としては、中央小学校学童ルームの協力のもと実施いたしました。 児童たちは楽しそうに思い思いのプレートを作成しました。 紙トンボづくりについては学童ルームの参加可能時間に限りがあり今回は見送る結果となりました。 樹木プレート作製後の取り付けは四街道自然同好会の実施でしたが作製時に公園で遊ぶときに自分のプレートと友達のプレートを探しながら遊んでくださいと説明して公園での遊びをとおして愛着心や身近な自然の大切さに触れていただく ⑤公園内の落ち葉を集積した枯葉を堆肥化し市民への無料配布を実施。 市民サービスとゴミ処理処分量の経費削減のため
	施設所管課	B	概ね計画通りの自主事業が実施された。
施設運営に関する総括評価			
指定管理者	B	気候の変化が著しい状況ですが公園管理を適正に管理を行う事とともに事業の継続や新規事業の開催などをとおして市民に享受できる施設管理運営に努めていきたい。	
施設所管課	B	仕様書や業務計画書に基づく運営業務が適切に実施された。また、自主事業についても概ね計画通りの事業が実施された。	

5 経理状況			
(1) 施設収支状況			
施設の収支状況や帳簿管理に問題はなかったか。	指定管理者	B	公益財団法人として会計処理等に関しては監事による監査等を受けており、適切な管理を行っている。
	施設所管課	B	施設の収支状況、帳簿管理に特段問題はなかった。
(2) 指定管理者経営状況			
指定管理者の経営状況に問題はなかったか。	指定管理者	B	市が設置した公益法人として安定した収支状況を確保しながら、公園施設の設置目的を果たすべく、よりよい施設的环境づくりに努めた。
	施設所管課	B	指定管理者の経営状況について、特段問題はなかった。
経理状況に関する総括評価			
指定管理者	B	公益財団法人として会計基準に準拠した適切な会計処理と適正なガバナンス体制により法人を運営している。	
施設所管課	B	施設収支状況、経営状況など特に問題となる点はなかった	

総合評価			
指定管理者	B	市内各所に点在する公園を、市民に潤いや活力をもたらす効用を最大限発揮できるよう、安全かつ快適を第一として適切に管理し、合わせて地域住民との協働の推進と緑の啓発等の事業を通して地域づくりに努めた。	
施設所管課	A	仕様に基づく月1回の施設点検、樹木管理及び簡易な修繕等の維持管理を適正におこなった。また、市民や自治会の苦情や要望に対して適切な対処をおこなった。	

その他報告事項			
指定管理者	熱中症などの懸念や台風などの自然災害において公園の管理を徹底に努めてまいりました。今後も市民の安心安全に繋がる管理を継続していきたい。 有料公園施設においては気候や老朽化で利用状況に影響を及ぼすケースもありますが正常な利用状況になるよう施設提供に努めました。 公園管理における懸念事項は引き続き創意工夫をもって取り組みたいと思います。		
施設所管課	市民等からの利用マナー等に関する要望が多数あったが、適正に対応した。また、熱中症警戒アラート発令が連日あり市民の安心安全のため、施設の利用等にも迅速に対応し市民の利便性の向上に努めたことは評価される。		

《判定基準》

- 「A」… 協定書等の基準に照らして、その水準を上回る内容である。
- 「B」… 協定書等の基準に照らして、その水準どおりである。
- 「C」… 協定書等の基準に照らして、その水準を下回る内容であり、改善すべき課題がある。

《総括評価基準》

- 「A」… 優 良(判定結果がすべて「B」以上で、「A」がある。)
- 「B」… 良 好(判定結果がすべて「B」である。)
- 「C」… 要改善(判定結果に「C」がある。)

《総合評価基準》

- 「A」… 優 良(総括評価結果がすべて「B」以上で、「A」がある。)
- 「B」… 良 好(総括評価結果がすべて「B」である。)
- 「C」… 要改善(総括評価結果に「C」がある。)

四街道市長 鈴木陽介様

所在地 千葉県四街道市大日396番地
四街道市都市公園管理運営共同事業体
名称 公益財団法人四街道市地域振興財団
代表者氏名 理事長 小川治秀

指定管理者事業報告書

四街道市公の施設に係る指定管理者の指定の手続等に関する条例第10条の規定により、
次のとおり指定管理者事業報告書を提出します。

- | | |
|-------------------------------|------------------|
| 1. 公の施設の名称 | 四街道市都市公園 |
| 2. 指定管理の年度 | 令和5年度 |
| 3. 指定管理の期間 | 令和元年度から令和5年度の5年間 |
| 4. 当該公の施設の管理業務
の実施状況及び利用状況 | 別添報告書のとおり |
| 5. 当該公の施設に係る収入
の実績 | 別添報告書のとおり |
| 6. 当該公の施設に係る経費
の収支状況 | 別添報告書のとおり |
| 7. その他協定書に基づく
報告事項 | 別添報告書のとおり |

令和5年度
四街道市都市公園
事業報告書

自 令和5年4月 1日
至 令和6年3月31日

公益財団法人四街道市地域振興財団

目 次

I 事業報告書

1. 利用状況

① 四街道中央公園野球場	1
②-1 四街道中央公園庭球場	5
②-2 近隣公園庭球場	11
②-3 四街道総合公園庭球場	16
③ 四街道総合公園キャンプ場	22
④ 四街道中央公園水泳場	24

2. 四街道市都市公園の管理に関する収支決算書	30
-------------------------	----

3. 管理状況

(1) 維持管理

① 除草・草刈	31
② 低木剪定	35
③ 公園施設巡回点検	37
④ 砂場清掃及び掘り起こし・砂場砂補充	40
⑤ 鉄製遊具グリスアップ	43
⑥ 園内清掃	44
⑦ 木製遊具類防腐剤塗	45
⑧ 遊具塗装	50
⑨ 補修作業	51
⑩ 排水枟清掃等	52
⑪ 庭球場・野球場整備他	53
⑫ 都市公園ゴミ回収作業	54
⑬ 修繕実績	72
⑭ 委託業務実績	73
⑮ 公園巡回点検表	78

(2) 事故・苦情・要望

① 事故	148
② 要望・苦情	153

(3) 自主事業	157
----------	-----

四街道中央公園野球場利用状況表

年計	開場日数	使用可能件数	減免件数	有料使用可能件数	専用使用数																			稼働率	使用料(歳入ベース)			
					一般				高校・大学				小学・中学				合計											
					市内		市外		市内		市外		市内		市外		市内		市外		市内				市外			
					団体	使用者	団体	使用者	団体	使用者	団体	使用者	団体	使用者	団体	使用者	団体	使用者	団体	使用者	団体	使用者	団体		使用者	団体	使用者	%
4月	10	60	0	60	10	112	1	6	0	0	0	0	0	5	62	0	0	15	174	1	6	16	180	29.6%	14,590	0		
5月	16	96	4	92	14	210	2	40	0	0	0	0	6	120	0	0	20	330	2	40	22	370	25.6%	20,710	25,200			
6月	26	156	4	152	24	322	3	46	0	0	0	0	11	182	0	0	35	504	3	46	38	550	26.9%	35,300	25,200			
7月	11	66	4	62	7	125	4	71	0	0	0	0	0	0	0	0	7	125	4	71	11	196	34.6%	21,050	0			
8月	15	90	14	76	4	44	0	0	0	0	0	0	2	30	0	0	6	74	0	0	6	74	13.1%	21,200	25,200			
9月	26	156	18	138	11	169	4	71	0	0	0	0	2	30	0	0	13	199	4	71	17	270	23.5%	42,250	25,200			
10月	8	48	4	44	10	174	2	12	5	71	0	0	0	0	0	0	15	245	2	12	17	257	35.4%	28,240	0			
11月	18	108	13	95	8	130	0	0	0	0	0	0	12	150	0	0	20	280	0	0	20	280	18.5%	14,670	0			
12月	26	156	17	139	18	304	2	12	5	71	0	0	12	150	0	0	35	525	2	12	37	537	23.7%	42,910	0			
1月	11	66	2	64	11	195	1	9	5	76	0	0	6	107	0	0	22	378	1	9	23	387	33.3%	28,070	34,650			
2月	16	96	7	89	9	117	0	0	0	0	0	0	14	192	0	0	23	309	0	0	23	309	29.2%	9,200	0			
3月	27	162	9	153	20	312	1	9	5	76	0	0	20	299	0	0	45	687	1	9	46	696	30.9%	37,270	34,650			
4月	9	54	43	11	0	17,000	0	0	0	14,000	0	0	0	14,000	0	0	0	45,000	0	0	0	45,000	33.3%	7,850	0			
5月	17	102	74	28	2	12	0	0	0	0	0	0	6	90	0	0	8	102	0	0	8	102	7.8%	6,750	37,800			
6月	26	156	117	39	2	17,012	0	0	0	14,000	0	0	6	14,000	0	0	8	45,102	0	0	8	45,102	6.4%	14,600	37,800			
7月	10	60	12	48	12	582	0	0	2	40	0	0	4	120	3	60	18	742	3	60	21	802	28.3%	13,460	0			
8月	16	96	14	82	6	56	7	103	0	0	0	0	16	562	0	0	22	618	7	103	29	721	30.2%	35,440	59,890			
9月	26	156	26	130	18	638	7	103	2	40	0	0	20	682	3	60	40	1,360	10	163	50	1,523	29.5%	48,900	59,890			
10月	10	60	4	56	10	235	10	300	1	15	0	0	8	240	0	0	19	490	10	300	29	790	0.0%	48,640	3,200			
11月	17	102	7	95	10	121	1	12	0	0	0	0	15	196	0	0	25	317	1	12	26	329	0.0%	25,320	64,000			
12月	27	162	11	151	20	356	11	312	1	15	0	0	23	436	0	0	44	807	11	312	55	1,119	0.0%	73,960	67,200			
1月	10	32	14	18	4	36	0	0	0	0	0	0	1	36	0	0	5	72	0	0	5	72	20.0%	19,960	0			
2月	15	72	22	50	14	268	0	0	2	46	0	0	8	160	0	0	24	474	0	0	24	474	15.0%	27,030	0			
3月	25	104	36	68	18	304	0	0	2	46	0	0	9	196	0	0	29	546	0	0	29	546	17.0%	46,990	0			
4月	8	32	4	28	4	10	1	3	0	0	0	0	7	162	0	0	11	172	1	3	12	176	15.6%	3,320	0			
5月	15	60	5	55	3	37	0	0	0	0	0	0	0	0	0	0	3	37	0	0	3	37	7.8%	10,430	0			
6月	23	92	9	83	7	47	1	3	0	0	0	0	7	162	0	0	14	209	1	3	15	212	10.4%	13,750	0			
7月	9	36	8	28	3	32	2	32	0	0	0	0	6	230	0	0	9	262	2	32	11	294	36.1%	6,020	0			
8月	14	56	12	44	4	84	0	0	0	0	0	0	0	0	0	0	4	84	0	0	4	84	6.7%	6,360	0			
9月	23	92	20	72	7	116	2	32	0	0	0	0	6	230	0	0	13	346	2	32	15	378	17.7%	12,380	0			
10月	10	20	1	19	3	26	0	0	2	40	0	0	0	0	0	0	5	66	0	0	5	66	36.5%	20,920	0			
11月	15	82	4	78	7	58	4	67	0	0	0	0	13	232	0	0	20	290	4	67	24	357	8.5%	23,340	0			
12月	25	102	5	97	10	84	4	67	2	40	0	0	13	232	0	0	25	356	4	67	29	423	19.4%	44,260	0			
1月	11	44	5	39	16	503	5	36	0	0	0	0	5	60	0	0	21	563	5	36	26	599	33.3%	36,590	0			
2月	16	64	4	60	7	92	0	0	0	0	0	0	2	20	0	0	9	112	0	0	9	112	17.6%	18,650	0			
3月	27	108	9	99	23	595	5	36	0	0	0	0	7	80	0	0	30	675	5	36	35	711	23.1%	55,240	0			
4月	117	578	101	477	90	10,810	26	469	15	14,510	0	0	42	15,010	3	60	147	10,230	29	529	176	14,810	30.4%	248,710	37,850			
5月	190	1,024	180	844	88	1,229	14	222	2	46	0	0	94	1,752	0	0	184	3,027	14	222	198	3,249	19.3%	219,100	212,090			
6月	307	1,602	281	1,321	178	21,210	40	691	17	14,240	0	0	136	16,760	3	60	331	11,310	43	751	374	14,061	23.3%	467,810	249,940			

四街道中央公園野球場
利用者数(前年度比較)

■利用者数 令和5年度
■利用者数 令和4年度

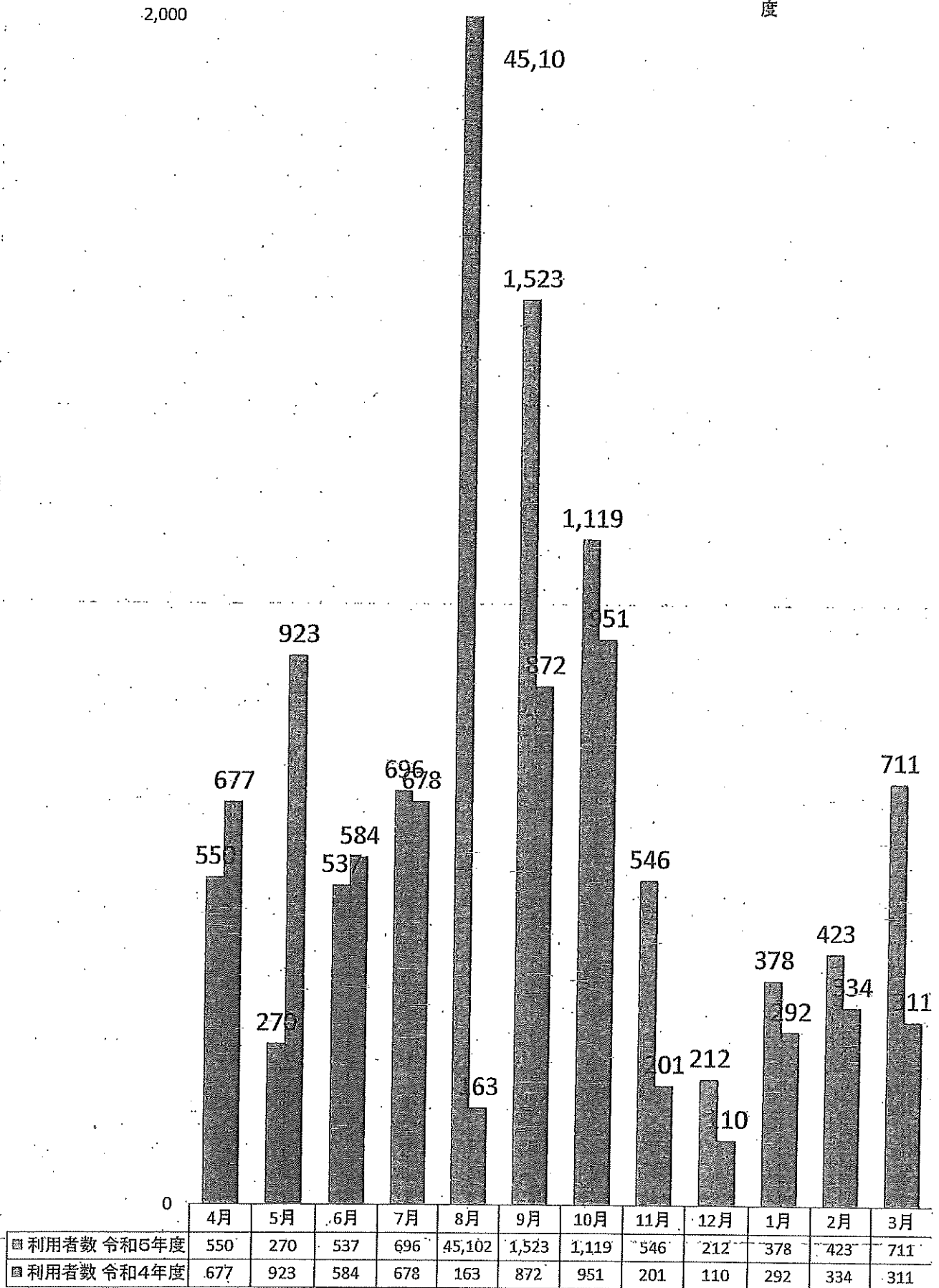

四街道中央公園野球場
専用使用料(前年度比較)

□ 使用料 令和5年度
▨ 使用料 令和4年度

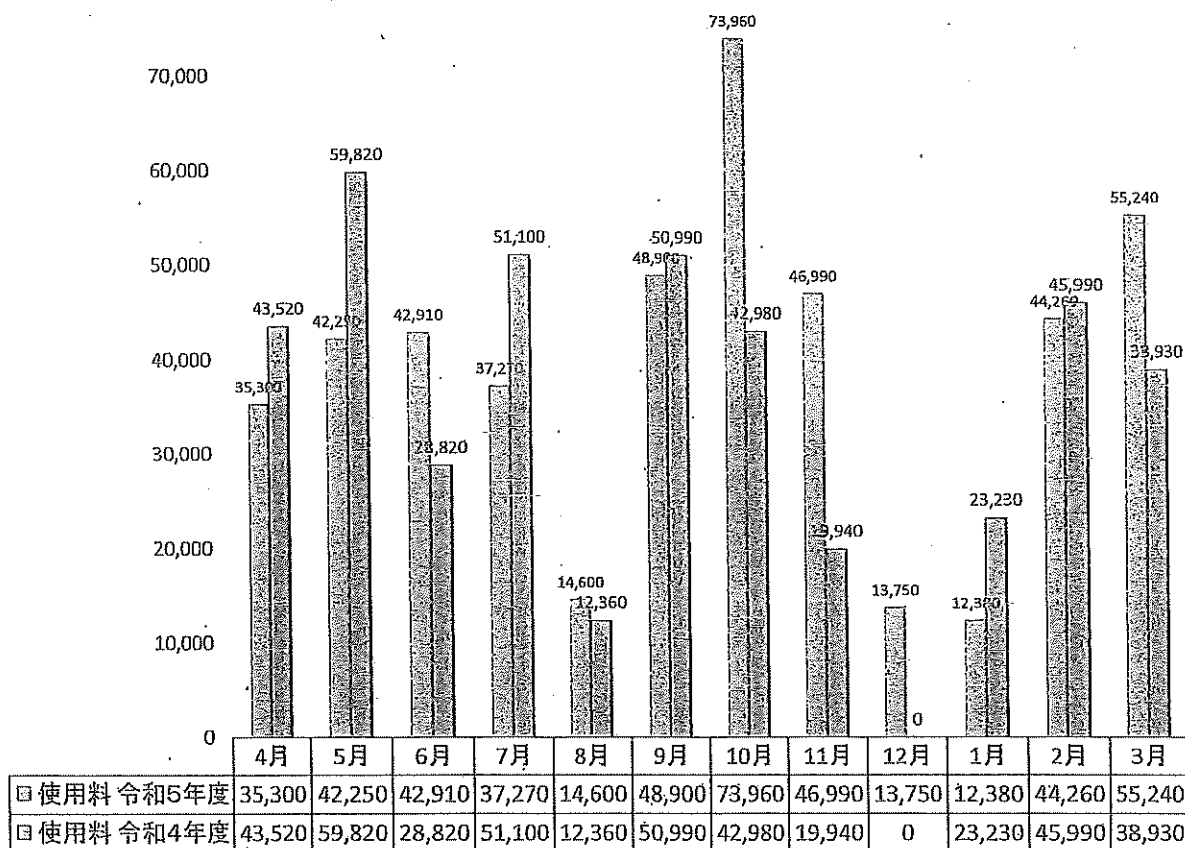

四街道中央公園野球場
照明料金(前年度比較)

□ 照明料金 令和5年度
▨ 照明料金 令和4年度

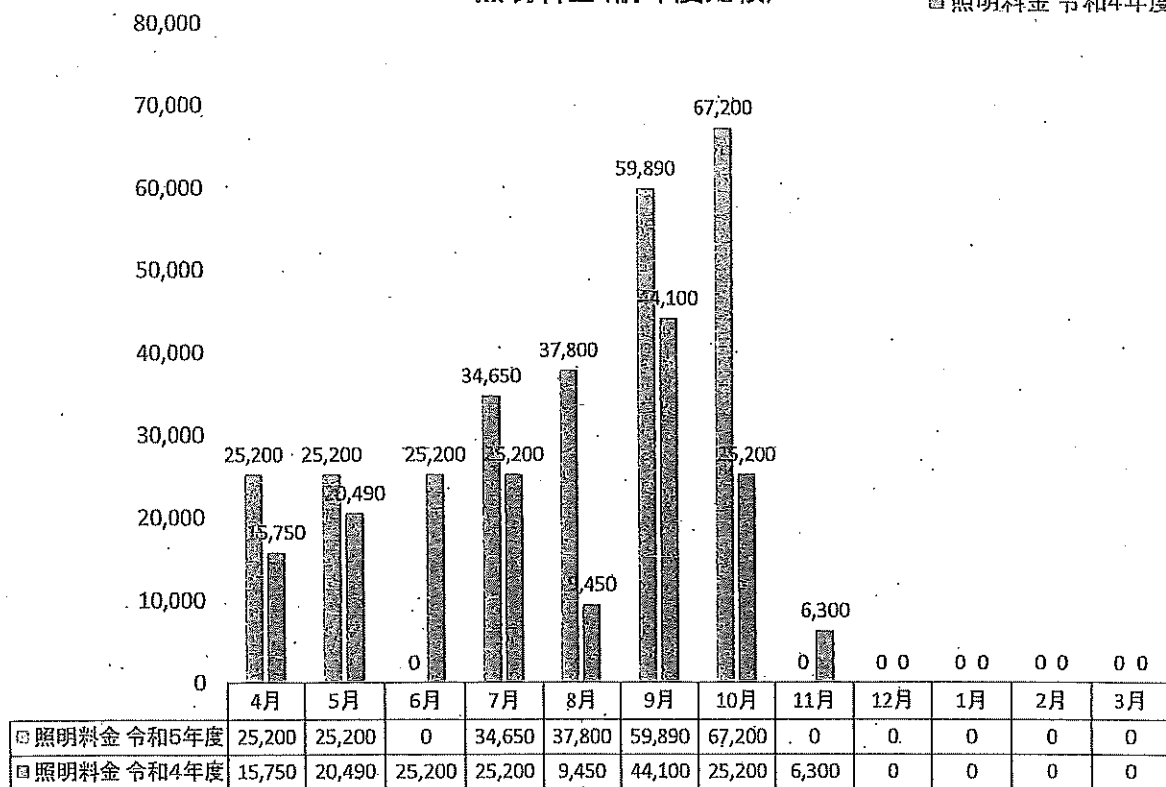

四街道中央公園野球場
利用者数(令和5年度)

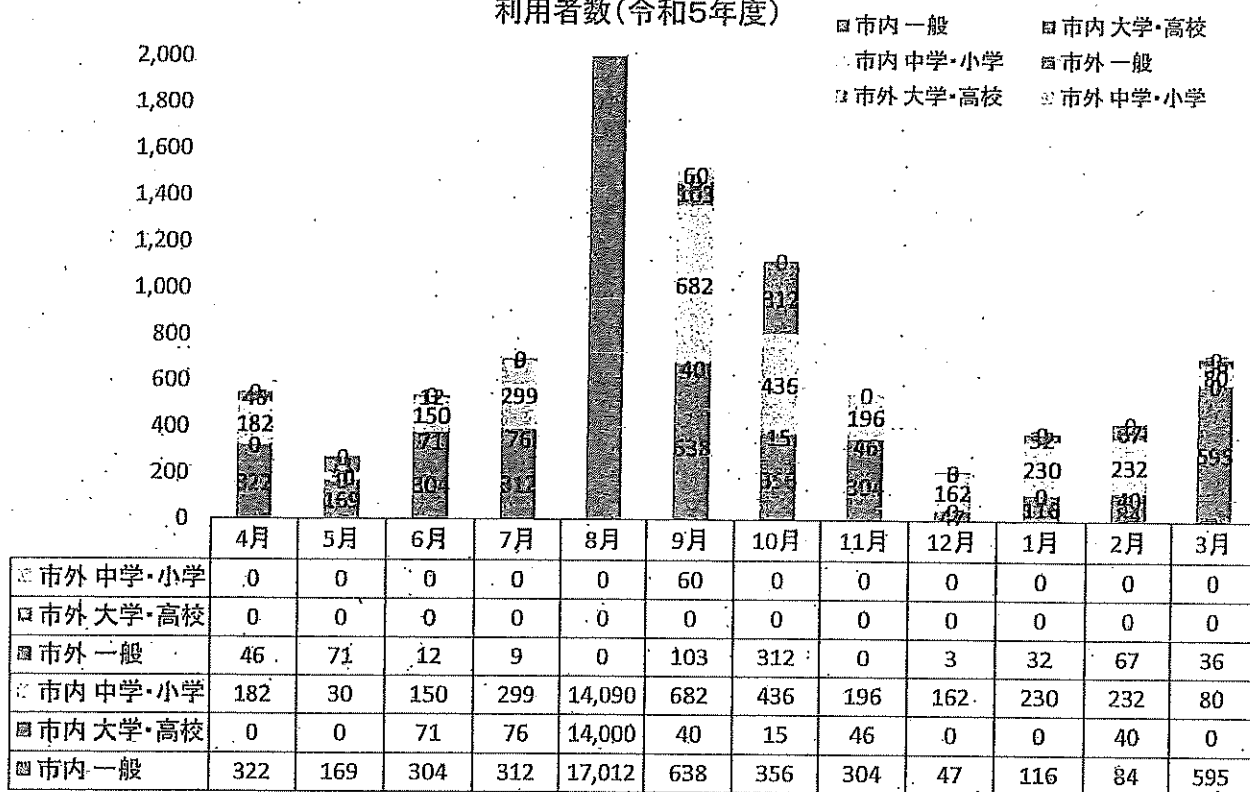

四街道中央公園野球場
使用料金(令和5年度)

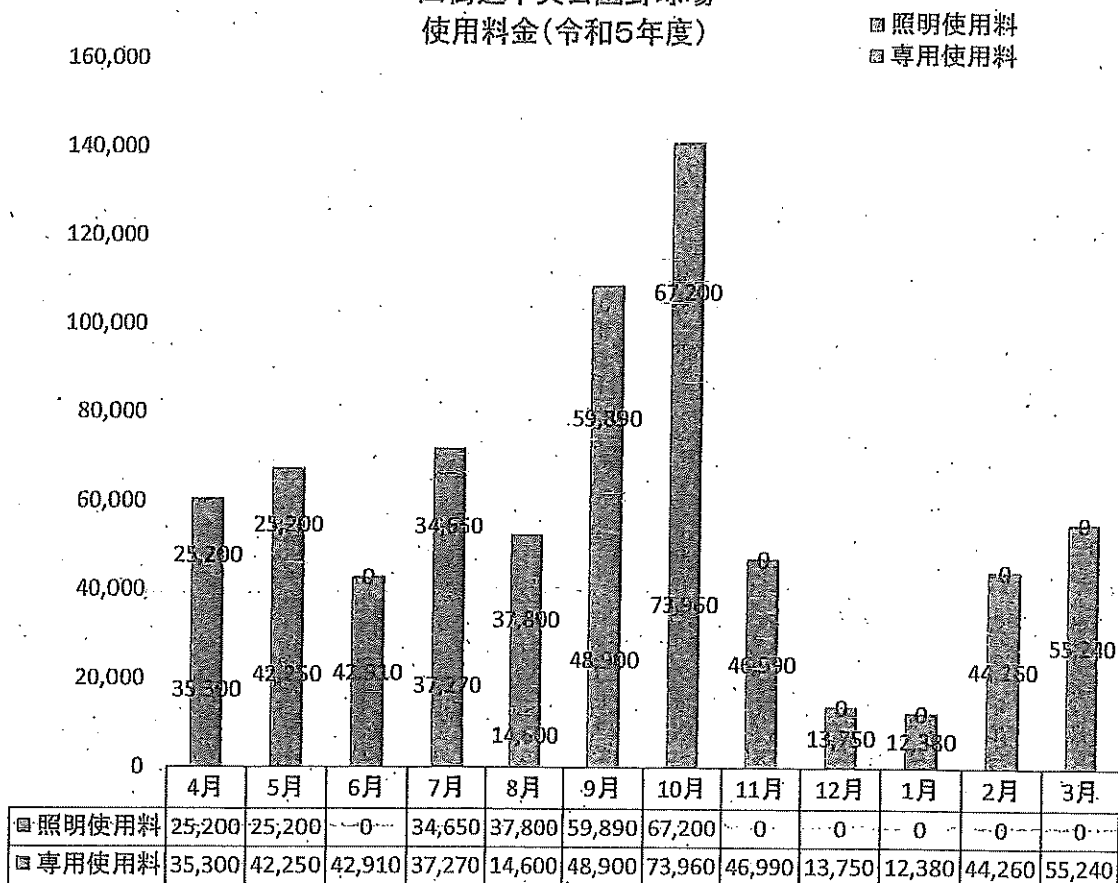

中央公園庭球場利用状況（年間）

年間	開場日数	件 数										使 用 者 数						使用料（歳入ベース）		
		一般・大学		高校・中学		使用件数合計		利用可能件数	有料施設比率	一般・大学		高校・中学		合 計		市内	市外	合計		
		市内	市外	市内	市外	市内	市外			市内	市外	市内	市外	市内	市外					
4月	10	57	16	21	1	78	17	95	200	32.4%	325	117	118	5	443	122	565	105,960	36,150	142,110
	16	34	1	15	0	49	1	50	320	16.1%	196	2	75	0	271	2	273	375,920	21,210	397,130
	26	91	17	36	1	127	18	145	520	21.7%	521	119	193	5	714	124	838	481,880	57,360	539,240
5月	11	49	8	18	0	67	8	75	230	46.3%	279	37	125	0	403	37	441	93,650	22,800	116,450
	15	24	0	2	0	26	0	26	300	7.7%	134	0	0	0	134	0	134	263,410	16,460	279,870
	26	73	8	20	0	93	8	101	520	24.8%	413	37	125	0	538	37	575	357,070	39,260	396,330
6月	8	45	3	3	0	53	3	56	160	30.0%	291	7	76	0	367	7	374	77,280	10,430	87,710
	18	22	0	1	0	23	0	23	360	17.7%	117	0	2	0	119	0	119	169,550	5,440	174,990
	26	67	3	9	0	76	3	79	520	21.0%	408	7	78	0	486	7	493	246,830	15,870	262,700
7月	11	76	9	27	0	103	9	112	220	35.9%	406	32	168	0	574	32	606	95,580	9,500	105,080
	16	30	0	12	0	42	0	42	320	21.6%	151	0	50	0	201	0	201	274,490	28,860	303,350
	27	106	9	39	0	145	9	154	540	27.4%	557	32	218	0	775	32	807	371,070	38,360	409,430
8月	9	27	0	9	0	36	0	36	180	17.1%	149	0	31	0	180	0	180	35,250	4,750	40,000
	17	20	0	25	0	45	0	45	340	13.3%	90	0	118	0	208	0	208	144,930	7,080	152,010
	26	47	0	34	0	81	0	81	520	14.5%	239	0	149	0	388	0	388	180,190	11,830	192,020
9月	10	57	1	13	0	70	1	71	200	39.5%	305	2	90	0	404	2	406	124,350	16,150	140,500
	16	24	0	3	0	27	0	27	320	15.0%	127	0	10	0	137	0	137	102,870	2,850	105,720
	26	81	1	16	0	97	1	98	520	24.4%	432	2	109	0	541	2	543	227,720	19,000	246,720
10月	10	74	11	25	1	99	12	111	200	50.5%	380	26	183	4	563	20	583	524,570	46,740	571,310
	17	29	0	1	0	30	0	30	340	7.6%	170	0	1	0	171	0	171	526,340	24,960	551,300
	27	103	11	26	1	129	12	141	540	24.5%	550	26	184	4	734	30	764	1,050,910	71,700	1,122,610
11月	10	62	7	18	2	80	9	89	200	61.4%	348	20	101	3	449	28	477	152,200	40,470	192,670
	15	21	1	3	0	24	1	25	300	12.7%	124	0	5	0	129	0	129	209,180	5,490	214,670
	25	83	8	21	2	104	10	114	500	28.2%	472	20	106	8	578	28	606	361,380	45,960	407,340
12月	8	62	4	20	3	82	7	89	160	16.6%	337	8	100	9	437	17	454	116,830	28,210	145,040
	15	22	0	8	0	30	0	30	300	6.5%	117	0	25	0	142	0	142	252,620	32,640	285,260
	23	84	4	28	3	112	7	119	460	9.7%	454	8	125	9	579	17	596	369,450	60,850	430,300
1月	9	42	4	8	0	50	4	54	180	45.0%	260	9	59	0	319	9	328	164,050	24,960	189,010
	14	25	0	4	1	29	1	30	250	10.0%	149	0	13	6	162	6	168	354,620	15,090	369,710
	23	67	4	12	1	79	5	84	460	22.7%	409	9	72	6	481	15	496	518,670	40,050	558,720
2月	10	41	6	18	1	59	7	66	200	57.8%	238	18	99	5	337	23	360	104,390	25,650	130,040
	15	18	0	8	0	26	0	26	300	9.7%	98	0	14	0	112	0	112	221,710	32,370	254,080
	25	59	6	26	1	85	7	92	500	27.8%	336	18	113	5	449	23	472	326,100	58,020	384,120
3月	11	49	3	26	3	75	6	81	220	32.9%	310	8	173	10	483	18	501	165,210	26,250	191,460
	16	16	0	14	0	30	0	30	320	18.5%	80	0	43	0	123	0	123	182,870	25,970	208,840
	27	65	3	40	3	105	6	111	540	23.8%	390	8	216	10	606	18	624	348,080	52,220	400,300
4月	117	641	72	211	11	852	83	935	2,340	47.1%	3,628	284	1,322	41	4,960	325	5,285	1,760,840	292,060	2,052,900
	190	285	2	96	1	381	3	378	3,800	10.5%	1,553	2	356	6	1,909	8	1,917	3,078,510	218,420	2,781,770
	307	926	74	307	12	1,233	86	1,313	6,140	23.6%	5,181	286	1,688	47	6,869	333	7,202	4,839,350	510,480	4,834,670

四街道中央公園庭球場利用者数 前年度比較

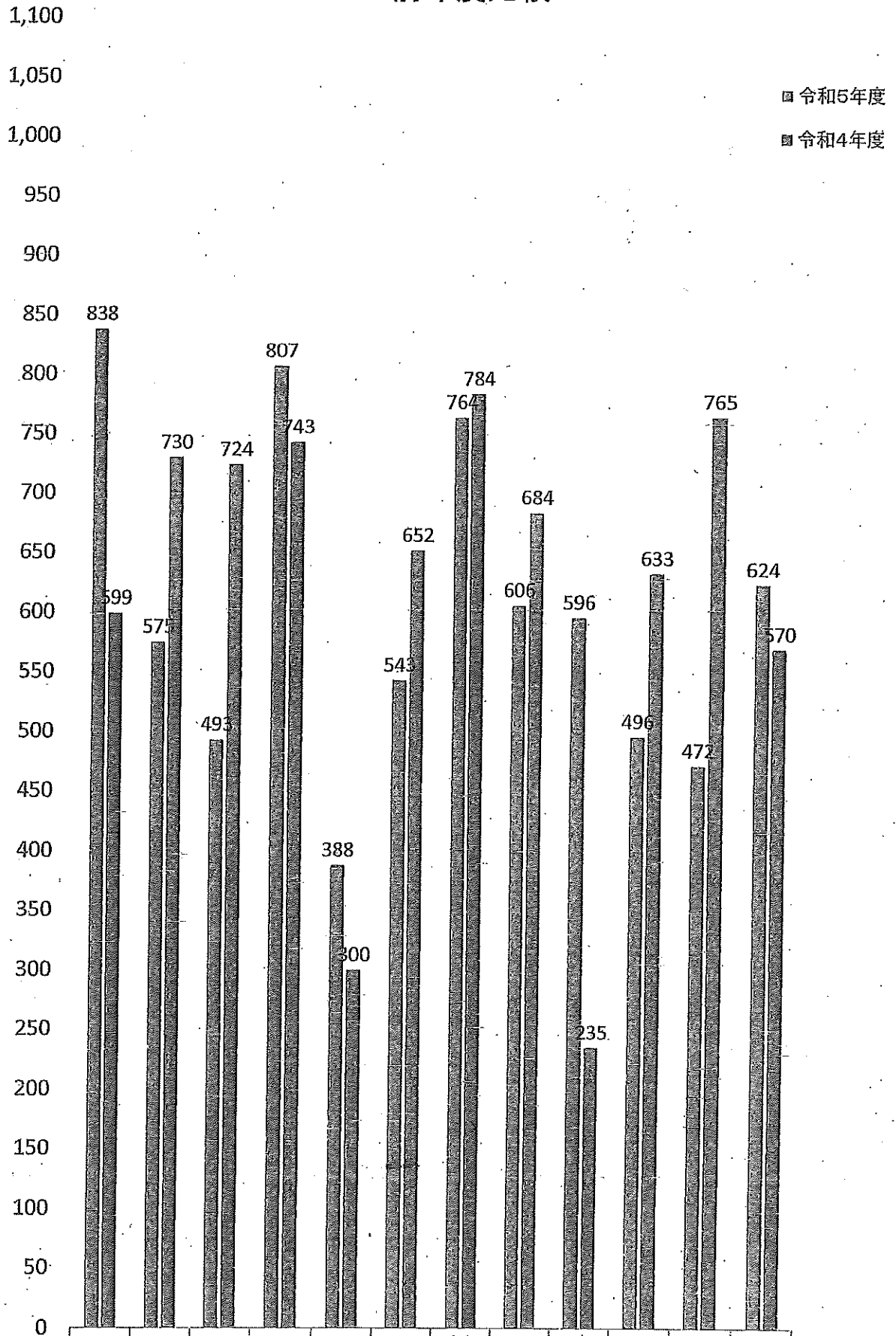

	4月	5月	6月	7月	8月	9月	10月	11月	12月	1月	2月	3月
令和5年度	838	575	493	807	388	543	764	606	596	496	472	624
令和4年度	599	730	724	743	300	652	784	684	235	633	765	570

四街道中央公園庭球場利用件数
前年度比較

令和5年度 □ 令和4年度

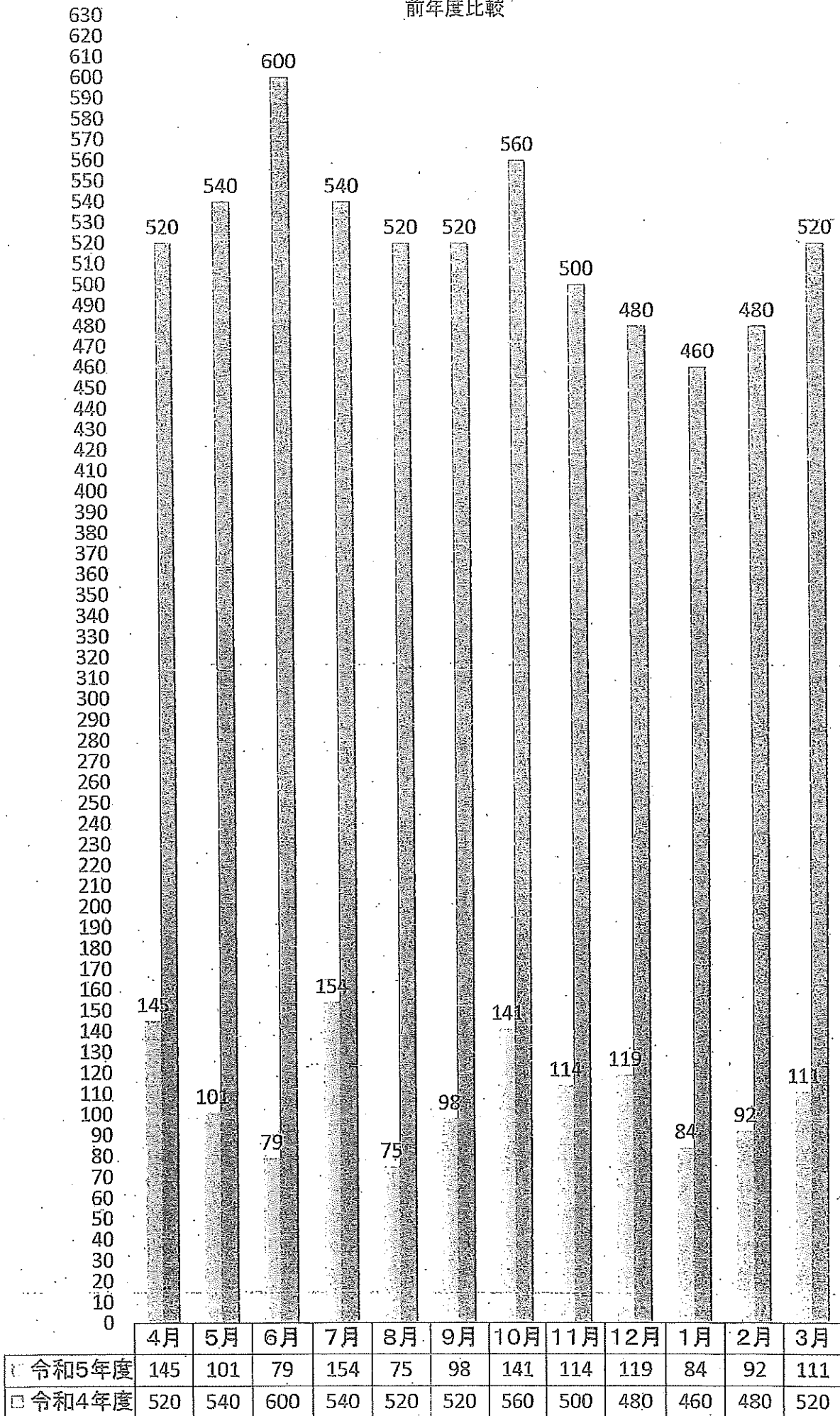

四街道中央公園庭球場使用料金
前年度比較

令和5年度

令和4年度

1,200,000

1,000,000

800,000

600,000

400,000

200,000

0

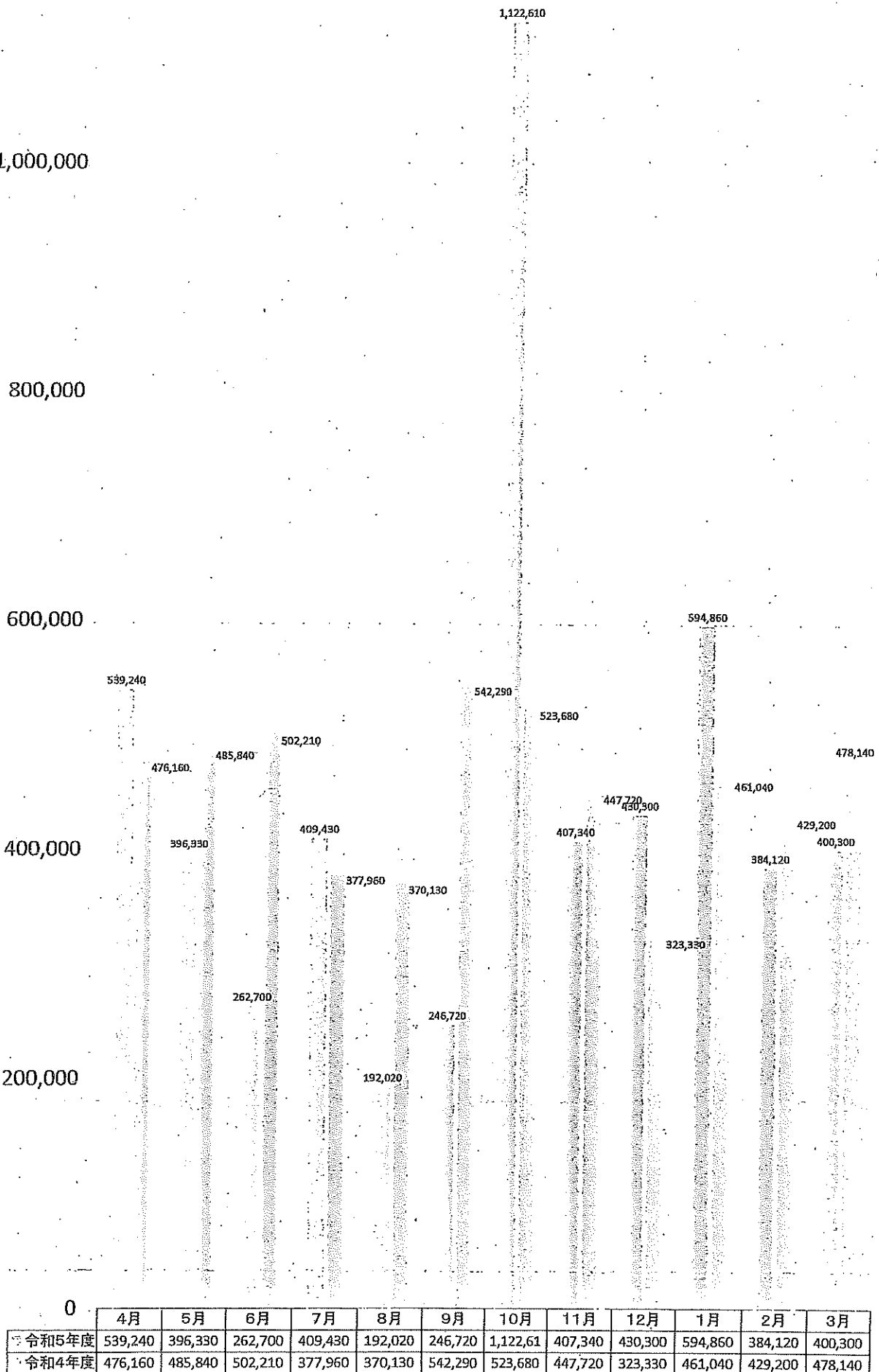

四街道中央公園庭球場利用件数

□一般・大学市内 □一般・大学市外 □高校・中学市内 □高校・中学市外

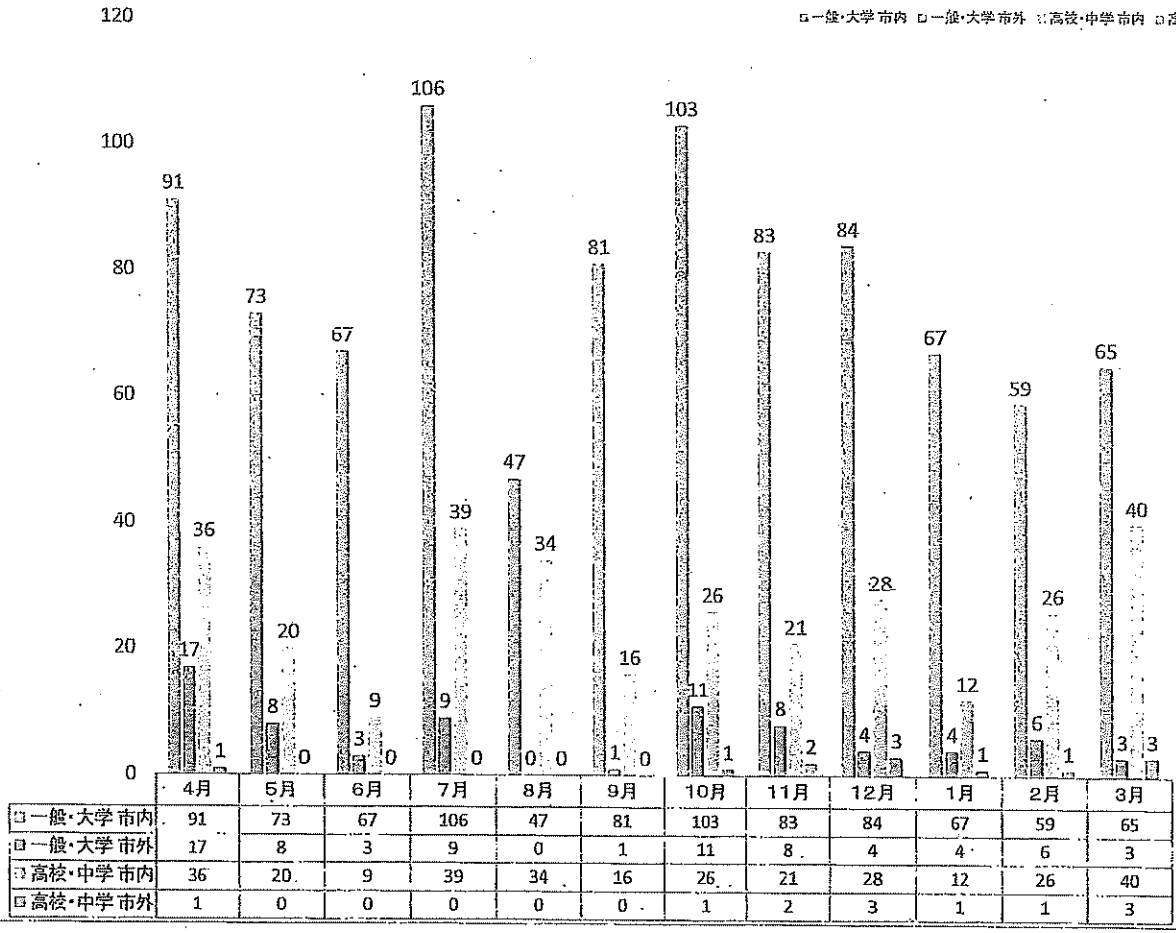

四街道中央公園庭球場利用者数

□一般・大学市内 □一般・大学市外 □高校・中学市内 □高校・中学市外

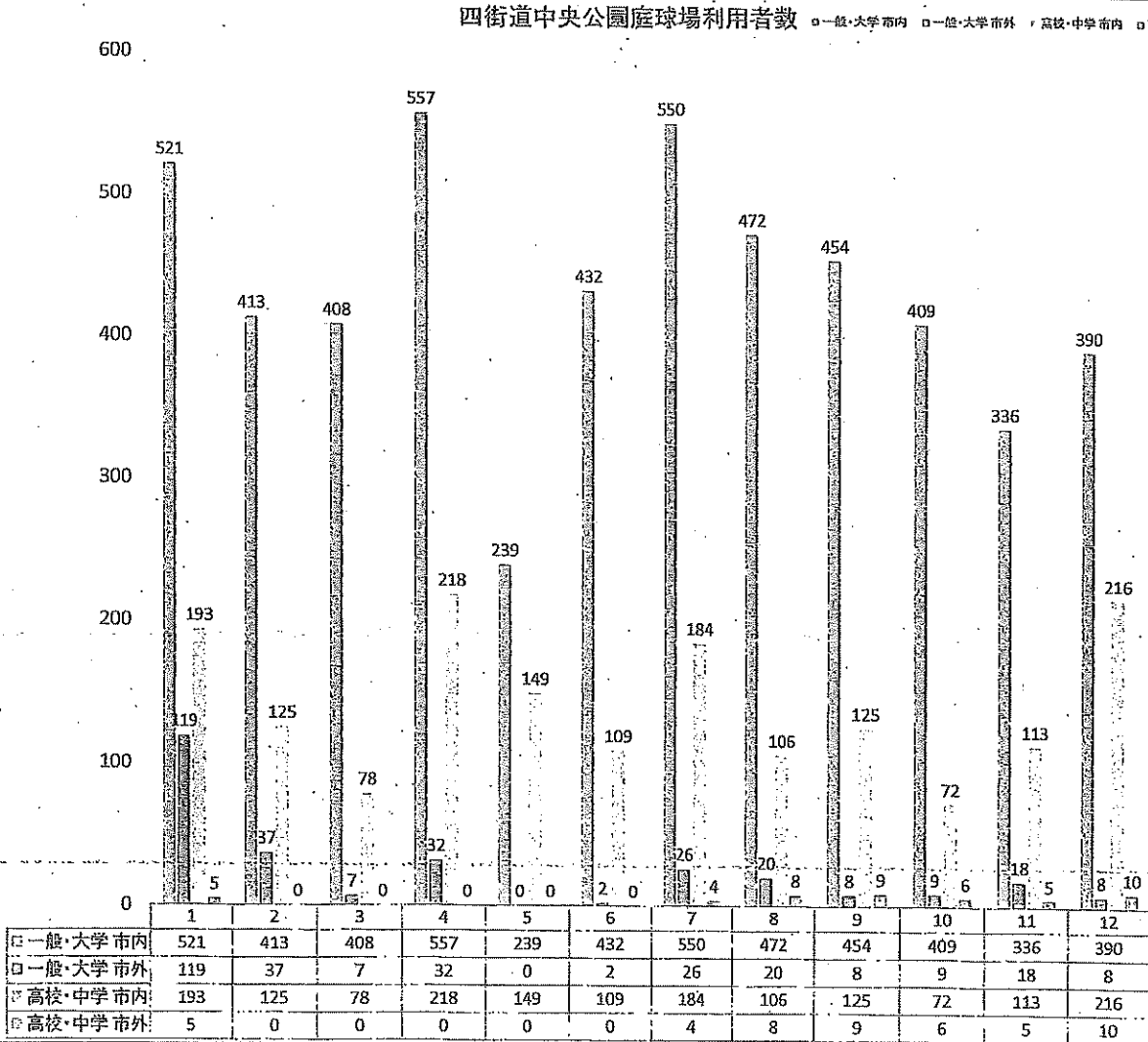

1,200,000

庭球場使用料金(歳入ベース)

□ 使用料(歳入ベース) 市外

■ 使用料(歳入ベース) 市内

1,000,000

800,000

600,000

400,000

200,000

0

	4月	5月	6月	7月	8月	9月	10月	11月	12月	1月	2月	3月
□ 使用料(歳入ベース) 市外	57,360	39,260	15,870	38,360	11,830	19,000	71,700	45,960	60,850	40,050	58,020	52,220
■ 使用料(歳入ベース) 市内	481,880	357,070	246,830	371,070	180,190	227,720	1,050,910	361,380	369,450	518,670	326,100	348,080

近隣公園庭球場利用状況表

区	園名	件 数											使用者数								
		使用可能件数	使用件数	省得件数 使用可能	一般・大学		高校・中学		使用件数合計			稼働率	有得稼働率	一般・大学		高校・中学		合 計			
					市内	市外	市内	市外	市内	市外	市内			市外	市内	市外	市内	市外	市内	市外	
																					市内
東区	東区	10	320	0	320	176	31	10	0	186	31	217	71.3%	71.3%	728	86	39	0	767	86	853
	東区	16	512	0	512	133	10	17	0	150	10	160	20.3%	20.3%	683	26	81	0	764	26	790
	東区	26	832	0	832	309	41	27	0	336	41	377	39.9%	39.9%	1,411	112	120	0	1,531	112	1,643
南区	南区	13	352	0	352	192	26	14	1	206	27	233	0.0%	0.0%	796	68	41	5	837	73	910
	南区	13	480	0	480	113	10	3	0	116	10	126	0.0%	0.0%	555	23	10	0	565	23	588
	南区	26	832	0	832	305	36	17	1	322	37	359	0.0%	0.0%	1,351	91	51	5	1,402	96	1,498
中央区	中央区	8	320	0	317	173	20	7	0	180	20	200	0.0%	0.0%	720	58	30	0	750	58	808
	中央区	18	512	0	512	98	5	4	1	102	6	108	0.0%	0.0%	504	13	25	3	529	16	545
	中央区	26	832	0	829	271	25	11	1	282	26	308	0.0%	0.0%	1,224	71	55	3	1,279	74	1,353
東区	東区	11	352	0	352	201	20	2	1	203	21	224	0.0%	0.0%	806	50	7	2	813	52	865
	東区	16	512	0	512	109	5	12	0	121	5	126	0.0%	0.0%	541	11	52	0	593	11	604
	東区	27	864	0	864	310	25	14	1	324	26	350	0.0%	0.0%	1,347	61	59	2	1,406	63	1,469
東区	東区	9	288	0	288	125	10	3	1	128	11	139	0.0%	0.0%	506	39	11	4	517	43	560
	東区	17	544	0	544	94	2	10	1	104	3	107	0.0%	0.0%	442	4	34	1	476	5	481
	東区	26	832	0	832	219	12	13	2	232	14	246	0.0%	0.0%	948	43	45	5	993	48	1,041
東区	東区	9	320	0	320	189	23	6	0	195	23	218	0.0%	0.0%	762	75	37	0	799	75	874
	東区	17	512	0	512	92	6	7	0	99	6	105	0.0%	0.0%	487	14	41	0	528	14	542
	東区	26	832	0	832	281	29	13	0	294	29	323	0.0%	0.0%	1,249	89	78	0	1,327	89	1,416
東区	東区	11	320	0	320	175	32	3	0	178	32	210	0.0%	0.0%	793	132	16	0	809	132	941
	東区	16	528	3	525	146	9	3	0	149	9	158	0.0%	0.0%	696	20	9	0	705	20	725
	東区	27	848	3	845	321	41	6	0	327	41	368	0.0%	0.0%	1,489	152	25	0	1,514	152	1,666
東区	東区	10	320	0	320	174	29	3	1	177	30	207	0.0%	0.0%	808	114	13	2	821	116	937
	東区	15	512	0	512	127	8	2	0	129	8	137	0.0%	0.0%	612	16	10	0	622	16	638
	東区	25	832	0	832	301	37	5	1	306	38	344	0.0%	0.0%	1,420	130	23	2	1,443	132	1,575
東区	東区	8	256	0	256	152	40	0	0	152	40	192	0.0%	0.0%	617	140	0	0	617	140	757
	東区	15	512	0	512	126	13	8	1	134	14	148	0.0%	0.0%	658	40	33	2	691	42	733
	東区	23	768	0	768	278	53	8	1	286	54	340	0.0%	0.0%	1,275	180	33	2	1,308	182	1,490
東区	東区	9	288	0	288	137	26	10	0	147	26	173	0.0%	0.0%	566	94	32	0	598	94	692
	東区	14	448	0	448	128	12	4	0	132	12	144	0.0%	0.0%	640	39	16	0	656	39	695
	東区	23	736	0	736	265	38	14	0	279	38	317	0.0%	0.0%	1,206	133	48	0	1,254	133	1,387
東区	東区	9	320	0	320	152	38	3	0	155	38	193	0.0%	0.0%	692	143	12	0	704	143	847
	東区	15	480	0	480	92	6	3	0	85	6	91	0.0%	0.0%	438	21	16	0	454	21	475
	東区	24	800	0	800	234	44	6	0	240	44	284	0.0%	0.0%	1,130	164	28	0	1,158	164	1,322
東区	東区	9	272	0	272	154	30	6	0	160	30	190	0.0%	0.0%	669	94	20	0	689	94	783
	東区	18	504	0	504	126	15	6	0	132	15	147	0.0%	0.0%	559	57	30	0	589	57	646
	東区	27	808	0	808	246	36	18	0	264	36	300	0.0%	0.0%	1,131	113	67	0	1,198	113	1,311
東区	東区	116	3,728	0	3,725	2,000	325	67	4	2,067	329	2,396	64.3%	64.3%	8,463	1,093	258	15	8,721	1,106	9,827
	東区	190	6,056	3	6,053	1,374	101	79	3	1,453	104	1,557	25.7%	25.7%	6,815	284	357	6	7,172	290	7,462
	東区	306	9,784	3	9,778	3,374	426	146	7	3,520	433	3,953	40.4%	40.4%	15,278	1,377	615	19	15,893	1,396	17,289

近隣公園庭球場
利用者数(前年度比較)

■4年度

■5年度

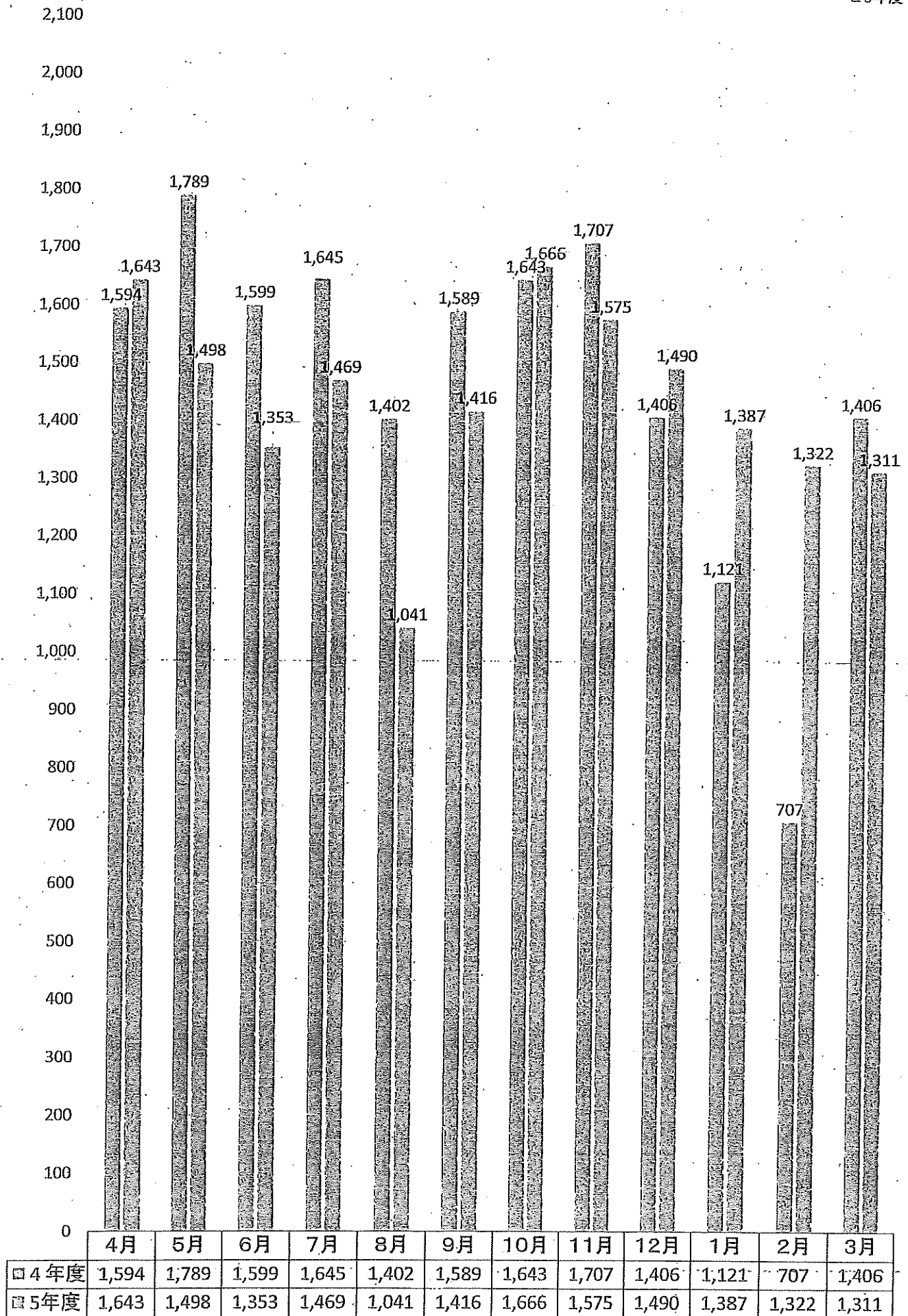

令和5年度近隣公園庭球場利用件数

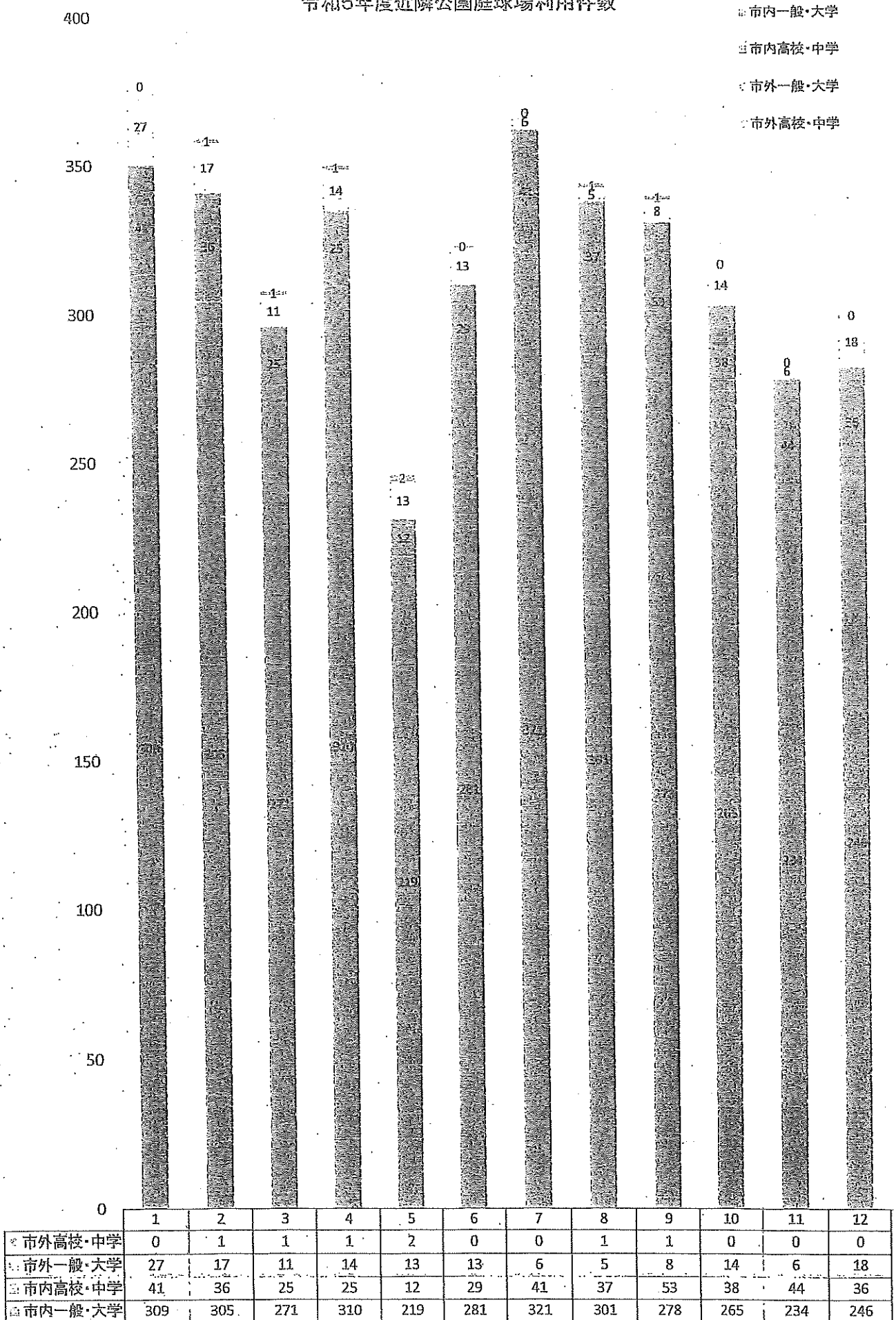

令和5年度近隣公園庭球場利用者数

■ 市内一般・大学
 □ 市内高校・中学
 ▨ 市外一般・大学
 ▩ 市外高校・中学

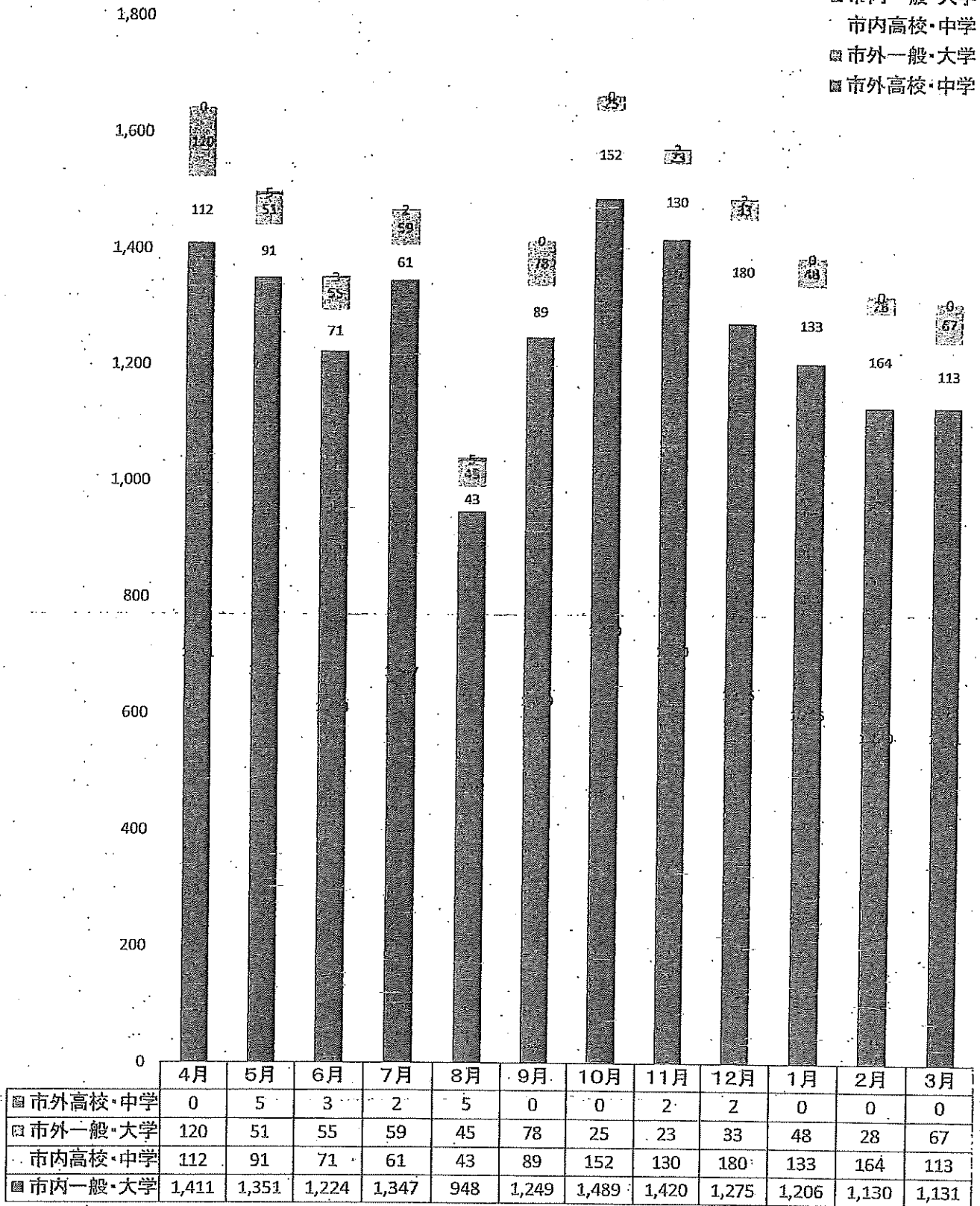

令和5年度近隣公園庭球場利用者数

- 市内一般・大学
- 市内高校・中学
- 市外一般・大学
- 市外高校・中学

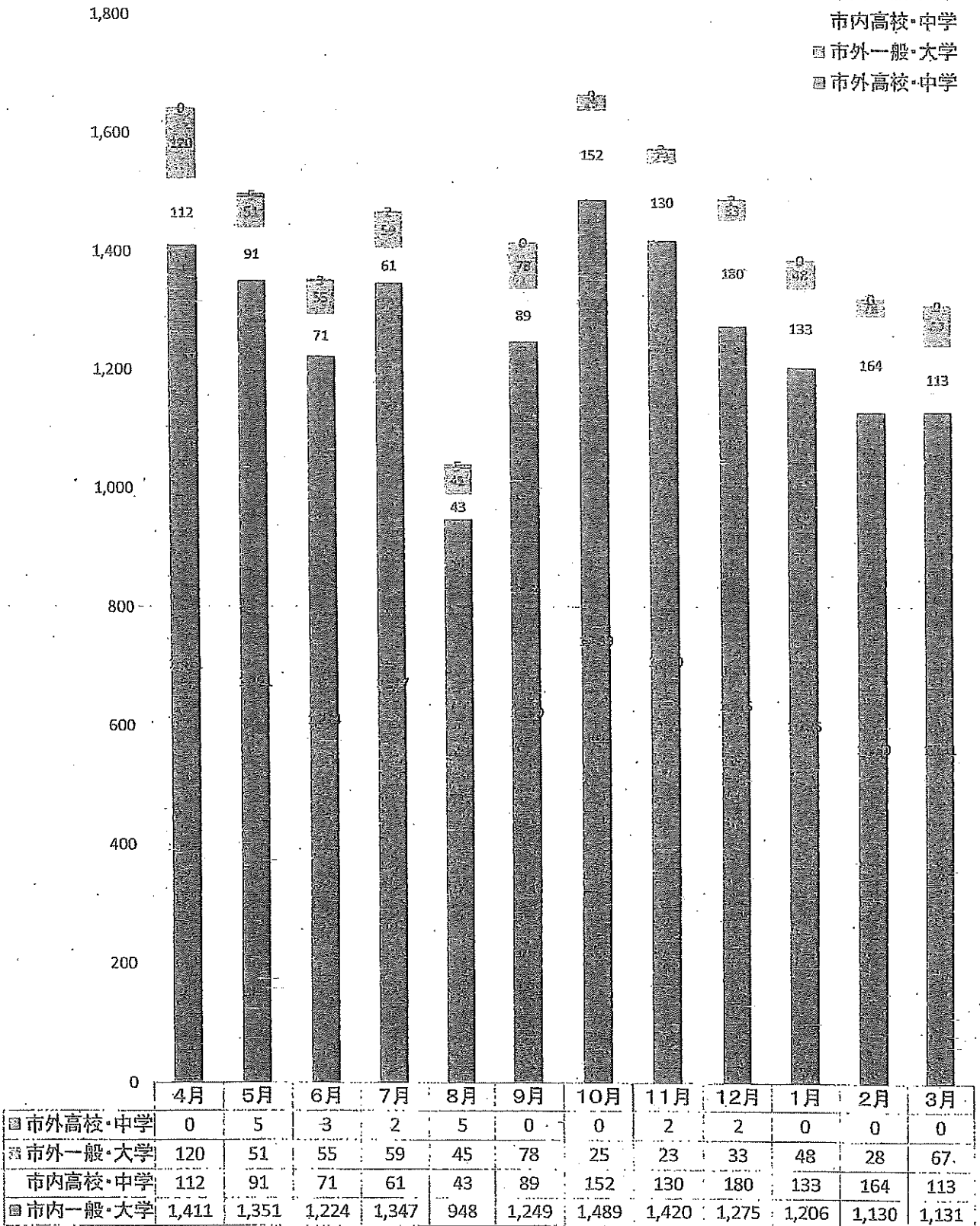

四街道総合公園庭球場利用状況表

年間	開場日	使用件数											使用者数						使用料(歳入ベース)			雑収入	
		一般・大学		高校・中学		使用件数合計		有料利用可能	稼働率	有料稼働率	一般・大学		高校・中学		合計		市内	市外	合計				
		市内	市外	市内	市外	市内	市外				市内	市外	市内	市外	市内	市外							
		休日	平日	休日	平日	休日	平日	休日	平日	休日	平日	休日	平日	休日	平日	休日	平日	休日	平日	休日			
4月	休日	10	241	20	0	0	241	29	270	320	78%	11%	1,033	85	7	0	1,040	85	1,125	71,440	33,180	104,620	0
	平日	16	371	6	4	0	375	6	381	512	60%	60%	1,486	44	18	0	1,504	44	1,548	221,110	21,420	242,530	
	26	612	35	4	0	616	35	651	832	67%	65%	2,519	129	25	0	2,544	129	2,673	292,550	54,600	347,150		
5月	休日	11	203	31	0	0	203	31	234	256	84%	72%	1,074	43	180	0	1,254	43	1,297	70,790	39,100	109,890	0
	平日	15	330	7	0	0	330	7	337	480	59%	59%	1,383	17	10	0	1,393	17	1,410	155,610	21,130	176,740	
	26	533	38	0	0	533	38	571	736	71%	64%	2,457	60	190	0	2,647	60	2,707	226,460	60,230	286,630		
6月	休日	8	103	14	1	0	96	14	110	160	85%	82%	654	45	23	0	677	45	722	32,970	12,690	45,670	0
	平日	18	423	7	1	0	424	7	431	576	64%	64%	1,887	30	24	0	1,911	30	1,941	193,810	8,510	202,320	
	26	526	21	2	0	520	21	541	736	70%	69%	2,541	75	47	0	2,588	75	2,663	226,780	21,110	247,890		
7月	休日	10	145	29	0	0	145	29	174	240	88%	86%	1,330	42	31	0	1,370	42	1,412	47,450	26,460	73,910	0
	平日	18	319	10	1	0	320	10	330	576	57%	57%	1,394	28	10	0	1,404	28	1,432	118,850	18,900	137,750	
	28	464	39	1	0	465	39	504	816	71%	68%	2,733	70	41	0	2,774	70	2,844	166,300	45,360	211,660		
8月	休日	9	165	36	3	0	169	36	205	288	44%	44%	57	4	0	0	57	4	61	164,390	50,050	214,440	0
	平日	18	296	0	6	0	302	0	302	576	58%	58%	2,021	117	20	0	2,041	117	2,158	0	0	0	
	27	462	36	9	0	471	36	507	864	57%	57%	2,078	121	20	0	2,098	121	2,219	164,390	50,050	214,440		
9月	休日	10	202	40	2	0	204	40	244	288	82%	82%	926	58	26	0	952	58	1,010	68,030	28,980	97,010	0
	平日	16	338	0	0	0	338	0	338	512	77%	77%	2,018	41	13	0	2,031	41	2,072	69,690	11,340	81,030	
	26	540	40	2	0	542	40	582	800	78%	78%	2,944	99	39	0	2,983	99	3,082	137,720	40,320	178,040		
10月	休日	10	157	17	1	0	158	17	175	192	91%	91%	1,670	31	4	0	1,674	31	1,655	135,010	32,960	167,970	0
	平日	16	327	8	0	0	327	8	335	512	82%	82%	1,481	25	0	0	1,481	25	1,506	394,500	21,860	416,360	
	26	484	25	1	0	485	25	510	704	88%	87%	2,551	106	4	0	2,555	106	2,661	529,510	54,820	584,330		
11月	休日	10	112	17	8	0	120	17	137	192	98%	98%	529	71	165	0	694	71	146	34,250	19,200	53,450	0
	平日	16	275	4	0	0	275	4	279	512	68%	68%	1,672	20	5	0	1,677	20	2,316	146,040	17,590	163,630	
	26	387	21	8	0	395	21	416	704	78%	78%	2,201	91	170	0	2,371	91	2,462	180,290	36,790	217,080		
12月	休日	4	178	34	1	0	171	34	195	224	87%	87%	809	6	166	0	1,035	5	1,040	44,050	59,840	104,090	0
	平日	15	293	4	3	0	296	4	300	480	70%	70%	1,380	12	20	0	1,410	12	1,422	159,610	6,400	166,010	
	23	471	28	4	0	467	28	495	704	76%	76%	2,259	17	186	0	2,445	17	2,462	204,260	66,240	270,500		
1月	休日	9	136	18	1	32	137	50	187	224	97%	96%	836	60	0	0	826	60	896	170,700	54,030	224,730	0
	平日	14	291	4	0	0	291	4	295	448	97%	74%	1,751	39	3	0	1,754	39	1,793	83,720	10,240	93,960	
	23	427	22	1	32	428	54	482	672	82%	80%	2,587	99	3	0	2,590	99	2,689	264,480	64,320	318,800		
2月	休日	10	148	4	32	0	180	4	184	192	71%	71%	536	20	0	0	596	20	676	85,970	37,120	122,090	0
	平日	15	300	6	1	0	301	6	307	384	77%	74%	1,746	19	2	0	1,747	19	1,766	117,340	7,360	124,700	
	25	446	10	33	0	481	10	491	576	75%	73%	2,341	99	2	0	2,343	99	2,442	203,210	44,480	247,690		
3月	休日	11	237	39	38	0	275	39	314	320	3%	3%	654	91	165	0	819	91	910	70,350	51,200	121,550	0
	平日	15	351	7	6	0	356	7	363	512	12%	1%	2,065	15	36	0	2,101	15	2,116	134,290	1,280	135,570	
	27	568	46	43	0	631	46	677	832	9%	2%	2,719	106	201	0	2,920	106	3,026	204,640	52,480	257,120		
年間	休日	116	2,028	298	87	32	2,099	330	2,429	2,896	-	-	9,637	665	767	0	10,404	665	10,460	995,960	444,770	1,440,730	0
	平日	193	3,914	63	21	0	3,935	63	3,998	6,080	-	-	20,293	407	161	0	20,454	407	21,480	1,794,570	146,030	1,940,600	
		309	5,942	361	108	32	6,034	393	6,427	8,976	-	-	29,930	1,072	928	0	30,858	1,072	31,930	2,790,530	590,800	3,381,330	

四街道総合公園利用件数
前年度比較

□ 令和4年度

■ 令和5年度

800

700

600

500

400

300

200

100

0

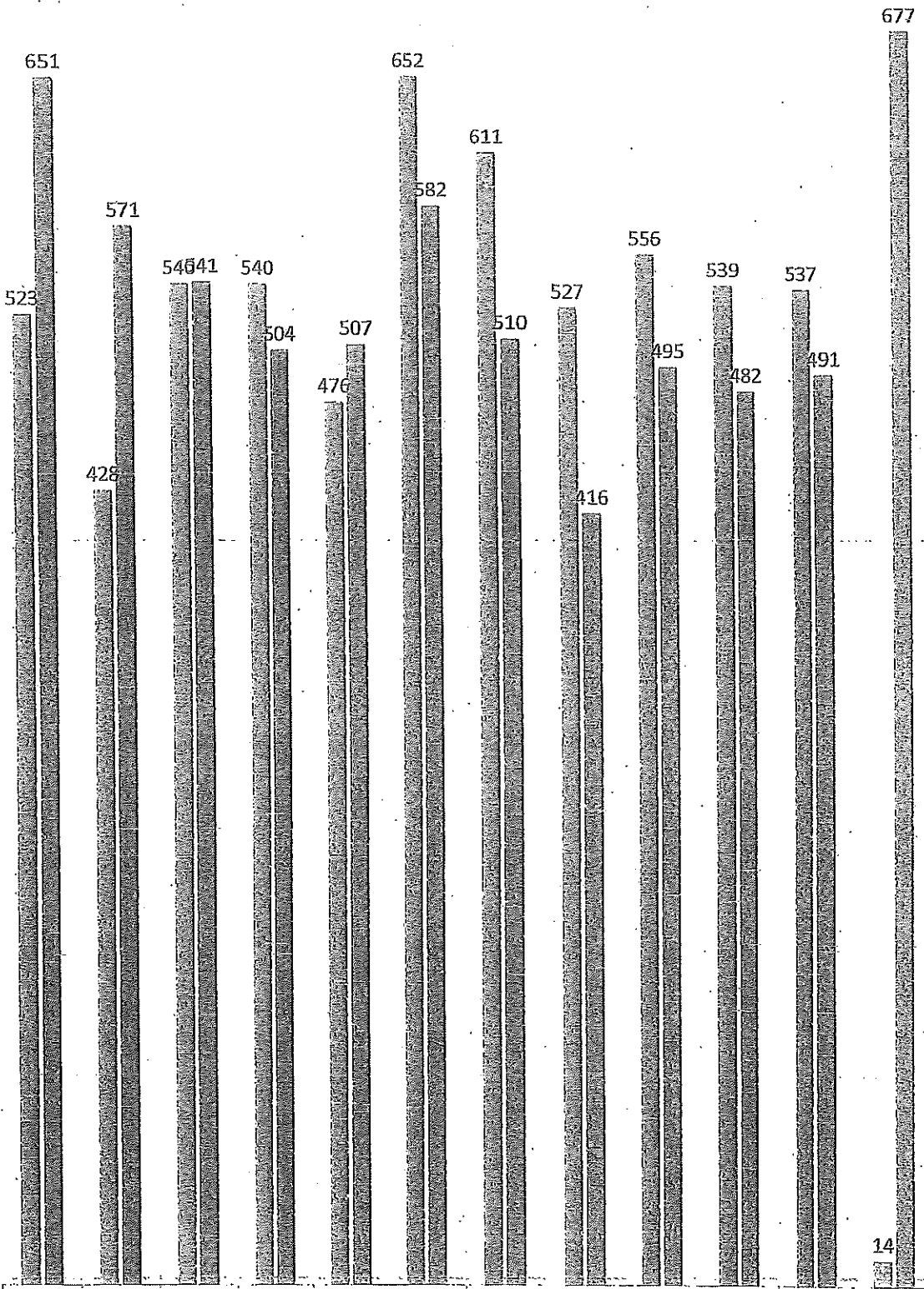

	4月	5月	6月	7月	8月	9月	10月	11月	12月	1月	2月	3月
令和4年度	523	428	540	540	476	652	611	527	556	539	537	14
令和5年度	651	571	541	504	507	582	510	416	495	482	491	677

四街道総合公園庭球場利用者数 前年度比較

令和4年度

令和5年度

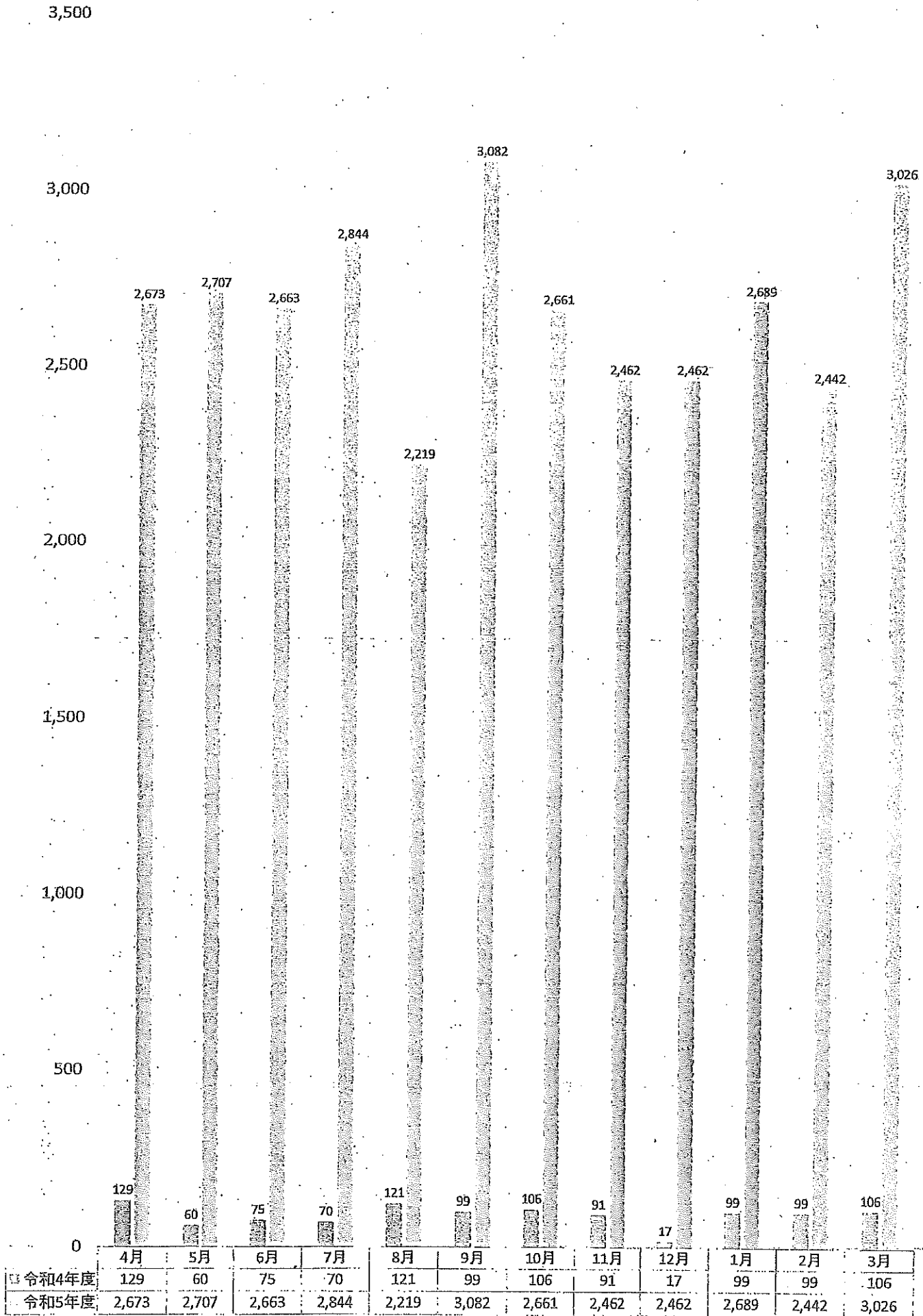

使用料
前年度比較

■ 令和4年度
■ 令和5年度

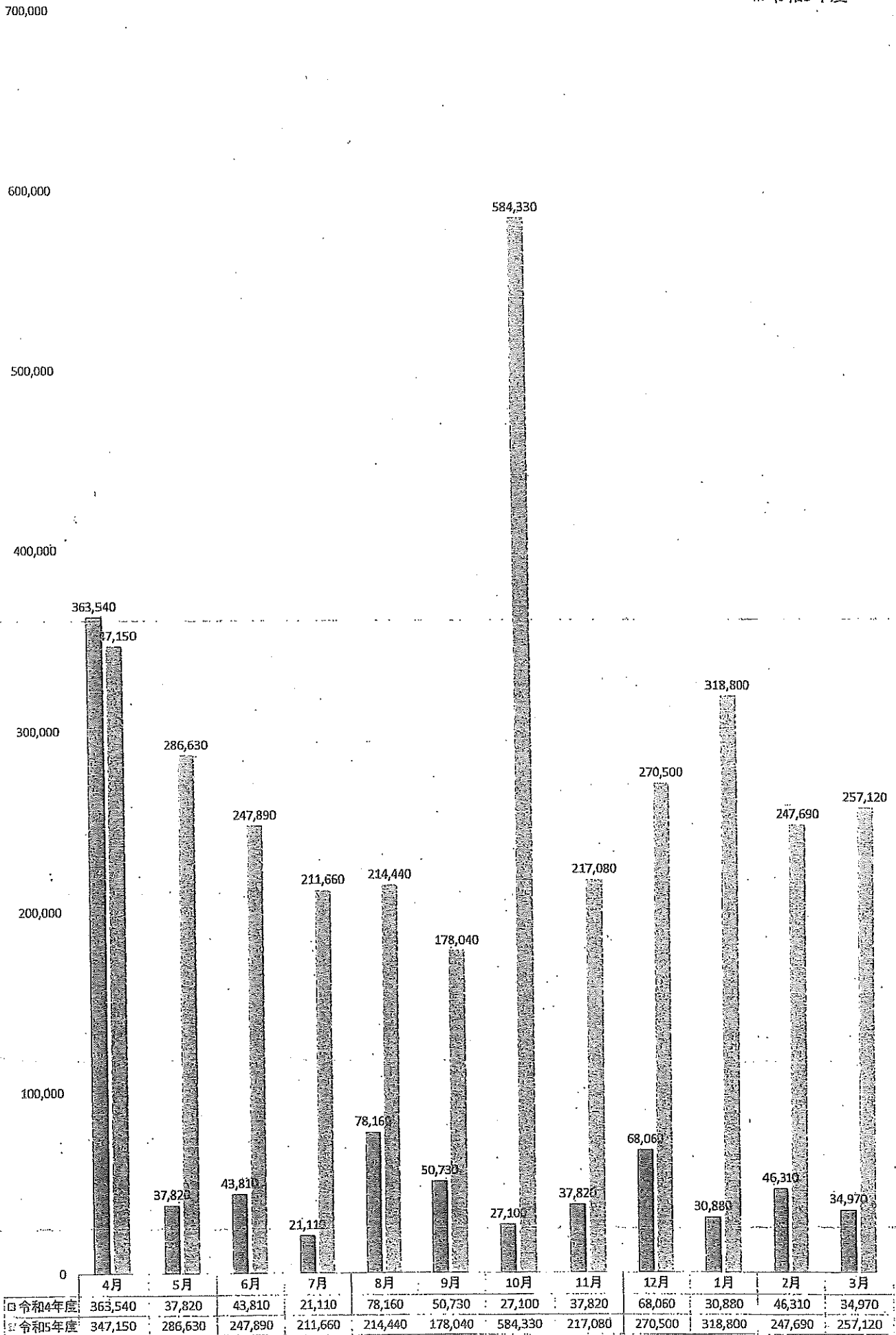

四街道総合公園庭球場利用件数 区分別

- 一般・大学 市内
- ▨ 一般・大学 市外
- ▤ 高校・中学 市内
- ▥ 高校・中学 市外

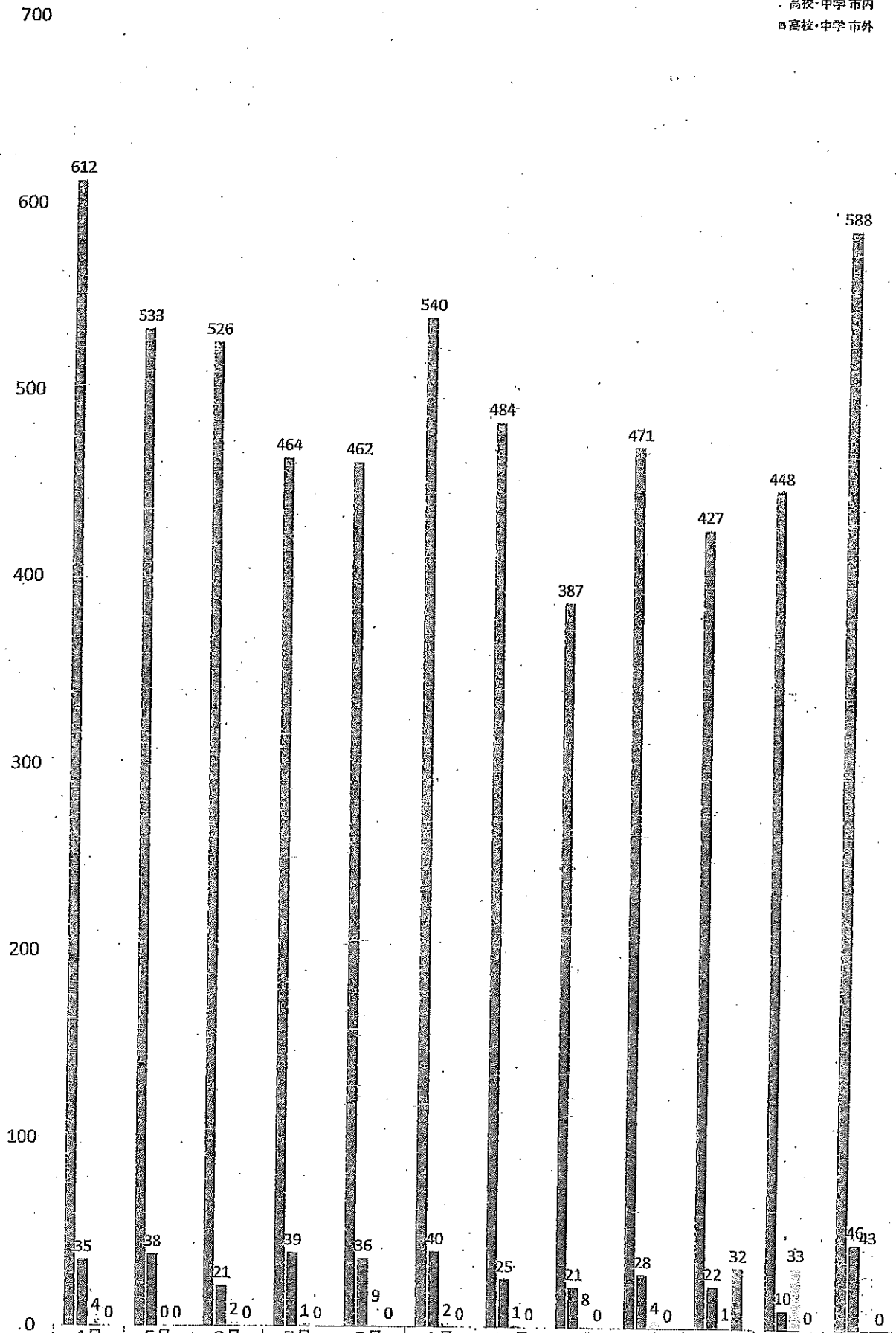

一般・大学 市内	612	533	526	464	462	540	484	387	471	427	448	588
一般・大学 市外	35	38	21	39	36	40	25	21	28	22	10	46
高校・中学 市内	4	0	2	1	9	2	1	8	4	1	33	43
高校・中学 市外	0	0	0	0	0	0	0	0	0	32	0	0

四街道総合公園庭球場使用料金

■市内 ■市外

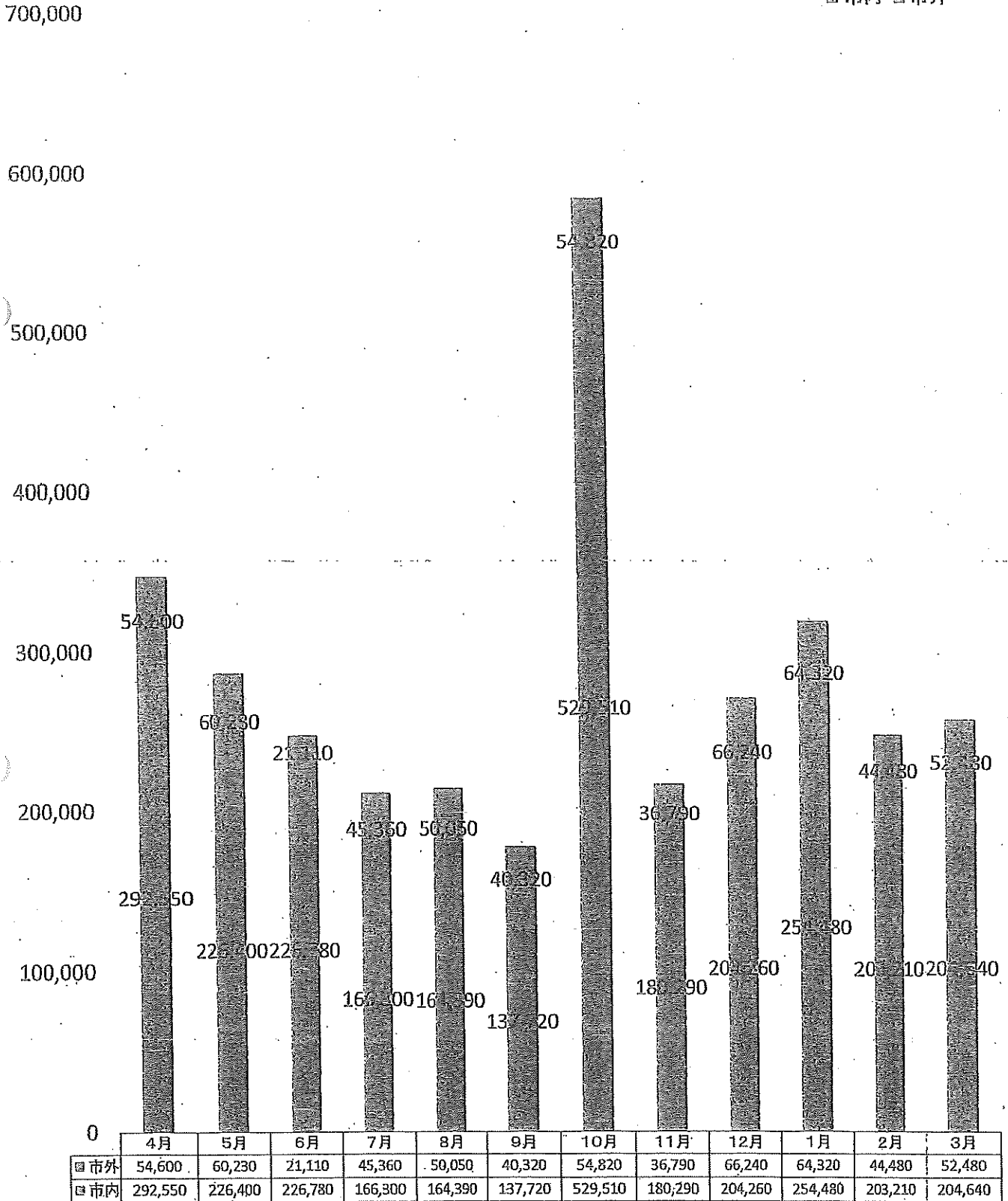

③ 四街道総合公園キャンプ場

デイキャンプ	市内利用者							市外利用者							団体数 合計 (A+C)	利用者 合計 (B+D)	開場 日数	平均 利用者数
	団体数 A	大人	高校生	中学生	小学生	幼児	合計 B	団体数 C	大人	高校生	中学生	小学生	幼児	合計 D				
4月	13	5	4	8	1	39	57	15	9	22	2	1	56	90	28	147	26	5.7
5月	25	19	42	11	2	138	212	12	13	17	4	4	49	87	37	299	26	11.5
6月	4	27	37	16	5	81	166	6	0	8	0	0	88	96	10	262	26	10.1
7月	3	6	0	0	0	35	41	9	9	11	2	2	38	62	12	103	28	3.7
8月	5	7	22	14	13	52	108	7	1	12	9	4	21	47	12	155	31	5.
9月	4	1	1	1	0	21	24	10	9	29	5	0	39	82	14	106	26	4.1
10月	14	36	68	10	10	124	248	16	15	17	3	5	51	91	30	339	0	-
11月	14	23	16	0	1	61	101	17	4	43	14	9	136	206	31	307	24	12.8
12月	8	15	16	0	1	32	64	17	0	37	4	3	35	79	25	143	0	-
1月	8	3	8	0	0	20	31	6	4	3	0	0	9	16	14	47	0	-
2月	8	3	0	0	0	20	23	11	5	27	1	0	24	57	19	80	0	-
3月	15	24	43	1	0	91	159	6	7	26	3	4	25	65	21	224	0	-
年計	121	169	257	61	33	714	1,234	132	76	252	47	32	571	978	253	2,212	187	11.8

宿泊	市内利用者							市外利用者							団体数 合計 (A+C)	利用者 合計 (B+D)	開場 日数	平均 利用者数
	団体数A	大人	高校生	中学生	小学生	幼児	合計B	団体数C	大人	高校生	中学生	小学生	幼児	合計D				
7月	0	0	0	0	0	0	0	2	0	0	0	0	2	2	2	2	0	-
8月	3	7	13	5	10	35	70	0	0	0	0	0	0	0	3	70	0	-
年計	3	7	13	5	10	35	70	2	0	0	0	0	2	2	5	72	0	-

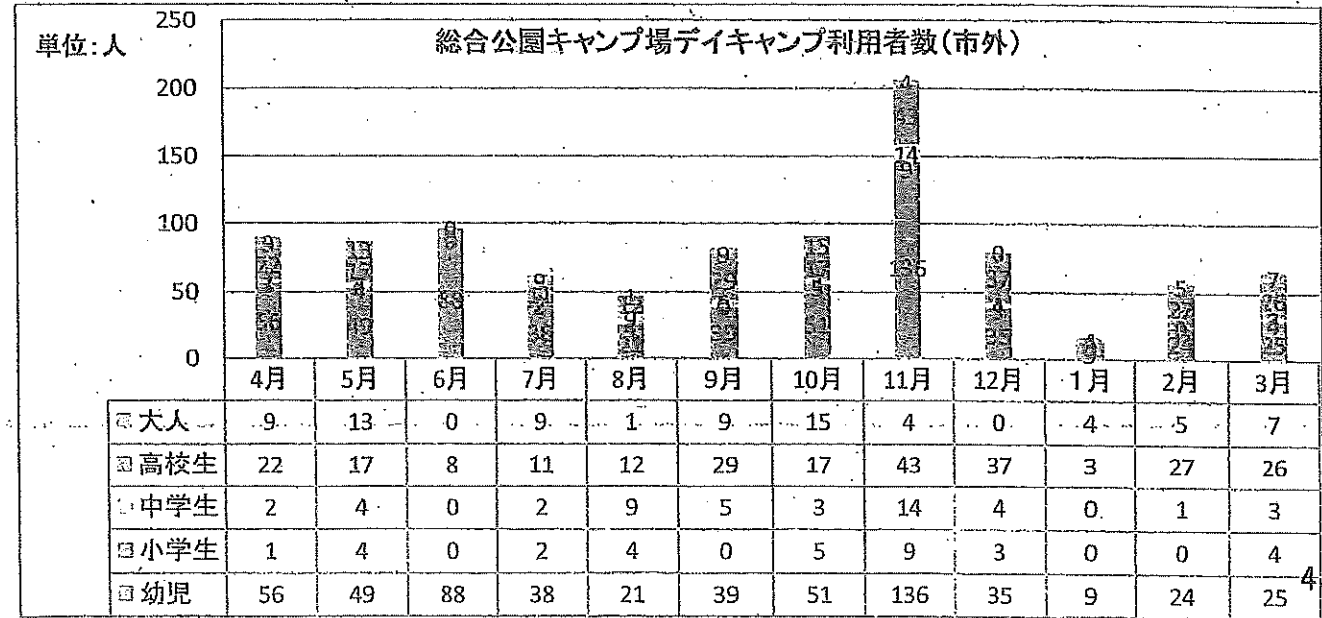
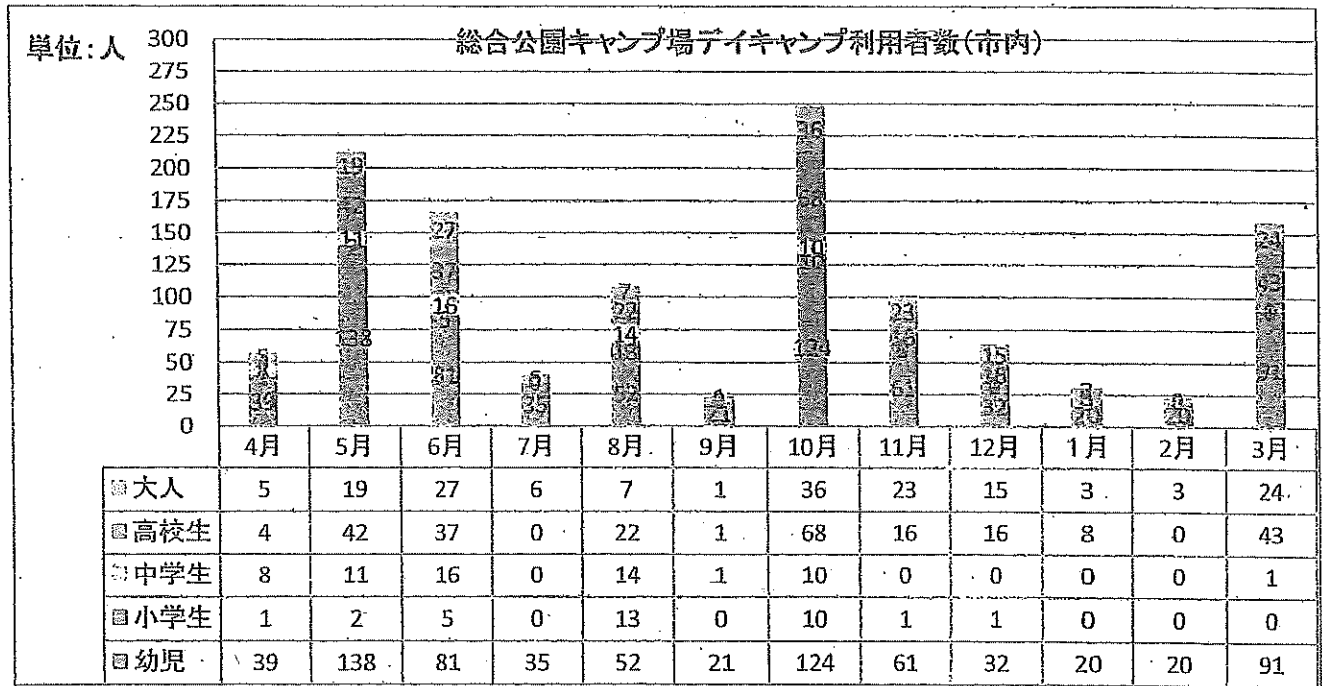
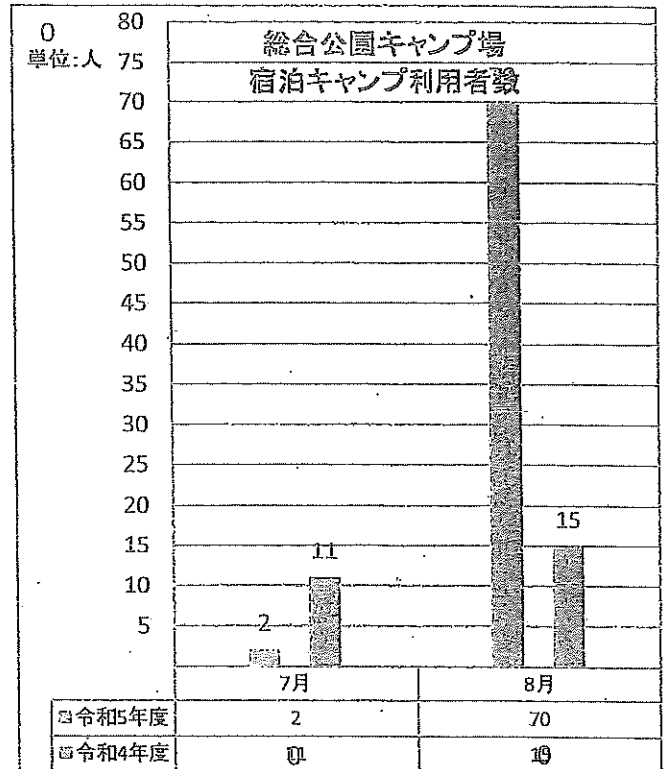
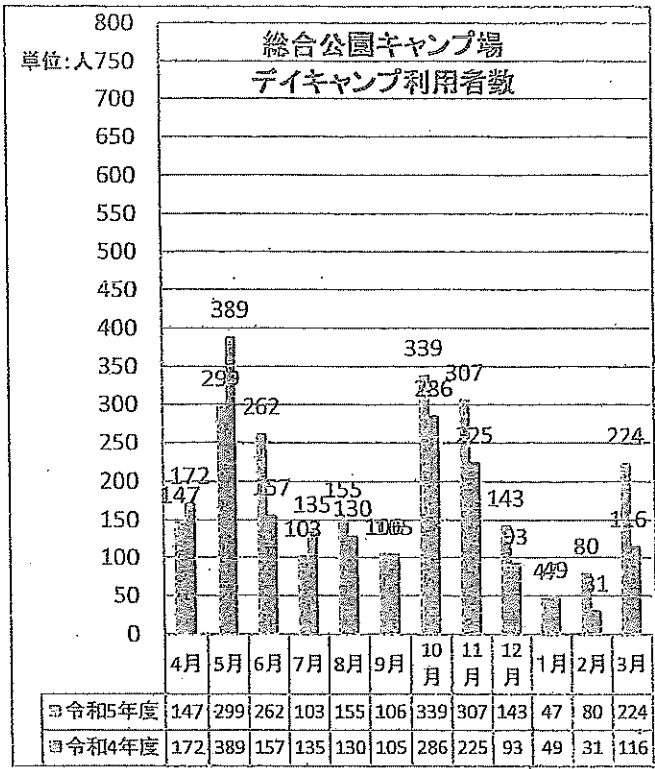

④ 四街道中央公園水泳場

		個人使用									団体使用					日計					
		大人		中人		小人		無料	人数	使用料	大人	中人	小人	人数	使用料	大人	中人	小人	無料	人数	使用料
7/21	木	9	5	19	5	87	6	9	140	12,840	0	0	0	0	0	14	24	93	9	131	12,840
22	金	32	13	5	5	66	11	5	137	14,890	0	0	0	0	0	45	10	77	5	132	14,890
23	土	57	18	20	16	80	7	5	203	24,730	0	0	0	0	0	75	36	87	5	198	24,730
24	日	32	10	30	0	117	6	11	206	21,820	0	0	0	0	0	42	30	123	11	195	21,820
25	月	29	8	13	6	82	5	9	152	16,080	0	0	0	0	0	37	19	87	9	143	16,080
26	火	36	8	37	0	96	1	4	182	21,630	0	0	0	0	0	44	37	97	4	178	21,630
27	水	20	11	30	0	66	2	5	134	15,160	0	0	0	0	0	31	30	68	5	129	15,160
28	木	32	9	11	0	91	2	8	153	16,630	0	0	0	0	0	41	11	93	8	145	16,630
29	金	53	12	11	0	55	1	1	133	18,420	0	0	0	0	0	65	11	56	1	132	18,420
30	土	49	13	8	0	59	8	1	138	17,830	0	0	0	0	0	62	8	67	1	137	17,830
31	日	22	5	14	0	63	0	9	113	12,260	0	0	0	0	0	27	14	63	9	104	12,260
8/1	月	3	3	0	0	7	0	3	16	1,490	0	0	0	0	0	6	0	7	3	13	1,490
2	火	20	12	14	1	47	8	94	196	11,660	4	1	23	28	2,830	32	15	55	94	102	11,660
3	水	14	7	11	1	36	3	117	189	8,370	5	1	27	33	2,690	21	12	39	117	72	
4	木	25	8	18	1	51	5	95	203	13,110	4	1	21	26	2,670	33	19	56	95	108	13,110
5	金	54	14	2	5	59	10	2	146	18,560	0	0	0	0	0	68	7	69	2	144	18,560
6	土	38	28	3	3	38	20	0	130	15,310	0	0	0	0	0	66	6	58	0	130	15,310
7	日	28	10	7	0	55	3	4	107	12,450	3	0	0	3	0	38	7	58	4	103	12,450
8	月	28	10	4	13	43	4	4	106	12,120	4	0	0	4	0	38	17	47	4	102	12,120
9	火	11	1	8	0	24	0	1	45	5,530	0	0	0	0	0	12	8	24	1	44	5,530
10	水	31	10	16	1	63	2	7	130	15,110	0	0	0	0	0	41	17	65	7	123	15,110
11	木	32	18	15	1	45	18	9	138	15,170	18	0	0	18	0	50	16	63	9	129	15,170
12	金	42	14	3	0	46	6	3	114	14,590	0	0	0	0	0	56	3	52	3	111	14,590
13	土	19	5	2	0	13	0	2	41	5,830	0	0	0	0	0	24	2	13	2	39	5,830
14	日	29	11	8	0	42	4	3	97	11,910	0	0	0	0	0	40	8	46	3	94	11,910
15	月	22	5	9	0	30	2	1	69	8,950	0	0	0	0	0	27	9	32	1	68	8,950
16	火	40	12	7	13	48	16	6	142	16,170	0	0	0	0	0	52	20	64	6	136	16,170
17	水	25	9	5	2	43	0	0	84	10,500	0	0	0	0	0	34	7	43	0	84	10,500
18	木	26	16	4	1	73	10	5	135	13,980	0	0	0	0	0	42	5	83	5	130	13,980
19	金	19	15	3	0	21	1	1	60	7,660	0	0	0	0	0	34	3	22	1	59	7,660
20	土	36	10	1	0	24	2	2	75	10,710	0	0	0	0	0	46	1	26	2	73	10,710
21	日	16	9	5	0	36	3	36	105	8,010	0	0	0	0	0	25	5	39	36	69	8,010
22	月	10	10	2	0	12	1	24	59	4,400	0	0	0	0	0	20	2	13	24	35	4,400
23	火	8	9	1	2	17	1	27	65	4,290	0	0	0	0	0	17	3	18	27	38	4,290
24	水	11	10	2	0	20	2	55	100	5,290	0	0	0	0	0	21	2	22	55	45	5,290
25	木	11	6	6	0	17	0	34	74	5,170	0	0	0	0	0	17	6	17	34	40	5,170
26	金	29	10	6	2	19	2	0	68	9,750	0	0	0	0	0	39	8	21	0	68	9,750
27	土	21	12	0	0	18	4	0	55	7,210	0	0	0	0	0	33	0	22	0	55	7,210
28	日	14	9	3	0	28	4	11	69	6,690	0	0	0	0	0	23	3	32	11	58	6,690
29	月	28	14	0	0	32	1	7	82	9,880	0	0	0	0	0	42	0	33	7	75	9,880
30	火	20	9	5	0	50	6	6	96	10,090	0	0	0	0	0	29	5	56	6	90	10,090
31	水	29	13	6	4	70	12	8	142	14,690	0	0	0	0	0	42	10	82	8	134	14,690

	個人使用						団体使用					総計					
	大人	中高生	小人	無料	人数	使用料	大人	中高生	小人	人数	使用料	大人	中高生	小人	無料	人数	使用料
7月使用状況	483	230	911	67	1,691	192,290	0	0	0	0	0	483	230	911	67	1,624	192,290
8月使用状況	1,068	226	1,277	567	3,138	314,650	38	3	71	112	8,190	1,068	226	1,277	567	2,683	314,650
合計	1,551	456	2,188	634	4,829	506,940	38	3	71	112	8,190	1,551	456	2,188	634	4,307	506,940

単位:円
500,000

四街道中央公園水泳場
使用料金 前年度比較

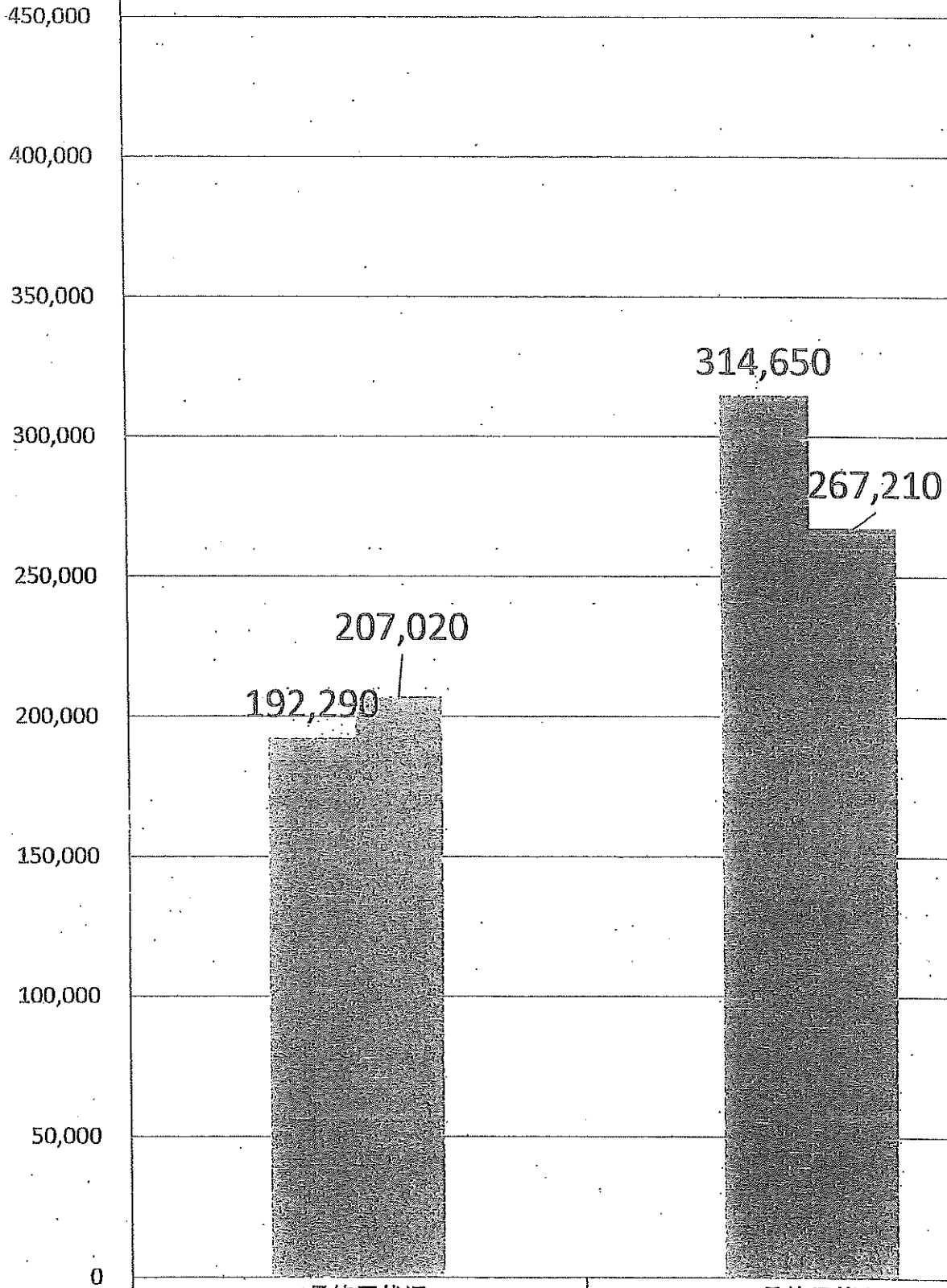

※令和3年度は新型コロナウイルス感染(コロナ2019)拡大防止のため中止

令和5年度四街道水泳場利用者数

□大人 □中人 □小人

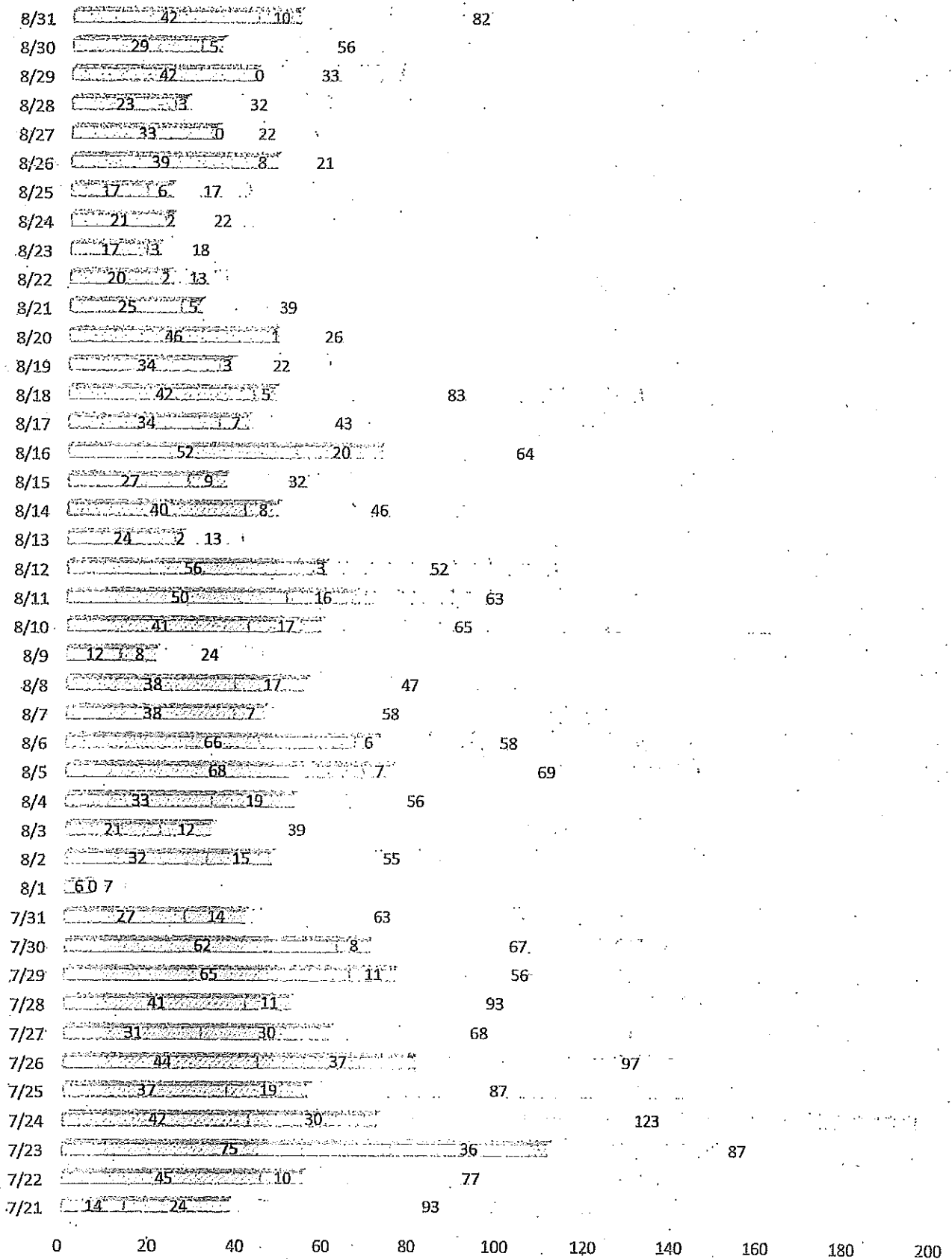

	7/21	22	23	24	25	26	27	28	29	30	31	8/1	2	3	4	5	6	7	8	9	10	11	12	13	14	15	16	17	18	19	20	21	22	23	24	25	26	27	28	29	30	31
大人	14	45	75	42	37	44	31	41	65	62	27	6	32	21	33	68	66	38	38	12	41	50	56	24	40	27	52	34	42	34	46	25	20	17	21	17	39	33	23	42	29	42
中人	24	10	36	30	19	37	30	11	11	8	14	0	15	12	19	7	6	7	17	8	17	16	3	2	8	9	20	7	5	3	1	5	2	3	2	6	8	0	3	0	5	10
小人	93	77	87	123	87	97	68	93	56	67	63	7	55	39	56	69	58	58	47	24	65	63	52	43	46	32	64	43	83	22	26	39	13	18	22	17	21	22	32	33	56	82

令和4年度四街道水泳場使用料金

8/31	14,690
8/30	10,090
8/29	9,880
8/28	6,690
8/27	7,210
8/26	9,750
8/25	5,170
8/24	5,290
8/23	4,290
8/22	4,400
8/21	8,010
8/20	10,710
8/19	7,660
8/18	13,980
8/17	10,500
8/16	16,170
8/15	8,950
8/14	11,910
8/13	5,830
8/12	14,590
8/11	15,170
8/10	15,110
8/9	5,530
8/8	12,120
8/7	12,450
8/6	15,310
8/5	18,560
8/4	13,110
8/3	8,370
8/2	11,660
8/1	1,490
7/31	12,260
7/30	17,830
7/29	18,420
7/28	16,630
7/27	15,160
7/26	21,630
7/25	16,080
7/24	21,820
7/23	24,730
7/22	14,890
7/21	12,840

0 5,000 10,000 15,000 20,000 25,000 30,000

○令和5年度 四街道市都市公園の管理に関する収支決算書

収入の部

科 目	指定管理決算額	事業決算額	計
指定管理料収入	161,554,138		161,554,138
物品販売収入		5,370,758	5,370,758
合 計	161,554,138	5,370,758	166,924,896

支出の部

科 目	指定管理決算額	事業決算額	計
施設管理事業費	137,800,244		137,800,244
人件費支出	20,146,000		20,146,000
賃金支出	41,829,639		41,829,639
諸謝金支出	1,799,710		1,799,710
消耗品費支出	3,185,840		3,185,840
燃料費支出	973,247		973,247
光熱水料費支出	12,310,692		12,310,692
修繕費支出	1,228,176		1,228,176
医薬材料費支出			0
通信運搬費支出	675,276		675,276
手数料支出	258,500		258,500
保険料支出	848,350		848,350
委託費支出	53,929,554		53,929,554
賃借料支出	222,810		222,810
租税公課支出	37,700		37,700
消耗器具備品費支出	354,750		354,750
スポーツ事業支出		665,278	665,278
物品販売事業支出		51,057	51,057
諸経費	21,124,537		21,124,537
合 計	158,924,781	716,335	159,641,116

収支差額	2,629,357	4,654,423	7,283,780
------	-----------	-----------	-----------

3. 管理状況

(1) 維持管理

① 除草・草刈

日付	作業継続	作業完了	作業場所	作業内容
5月10日	■		四街道中央公園	草刈
5月11日		■	四街道中央公園	草刈
5月11日	■		四街道中央公園市営プール中	草刈
5月12日		■	四街道中央公園市営プール中	草刈
5月12日		■	四街道中央公園市営プール外周	草刈
5月18日	■		千代田2丁目(空手道場)	草刈
5月19日	■		千代田2丁目緑地(内黒田交差点)	草刈
5月19日		■	千代田2丁目(空手道場)	草刈
5月23日		■	千代田2丁目緑地(内黒田交差点)	草刈
5月23日	■		今宿第1公園	草刈
5月24日		■	みそら第3幼児公園	草刈
5月24日		■	みそら第8号公園	草刈及び盛り土処理
5月25日		■	今宿第1公園	草刈
5月26日	■		すみれ台公園	草刈
5月31日			すみれ台公園	草刈
5月31日		■	物井5号緑地	草刈
5月31日		■	物井6号緑地	草刈
5月31日		■	物井7号緑地	草刈
6月1日		■	物井4号緑地	草刈
6月1日		■	物井8号緑地	草刈
6月2日	■		みちあるき公園	草刈
6月2日		■	千代田3丁目緑地(岩瀬宅地裏)	草刈
6月2日		■	物井10号緑地	草刈
6月2日		■	物井9号緑地	草刈
6月2日		■	千代田3丁目緑地(西脇宅地裏)	草刈
6月3日		■	千代田3丁目緑地(濱田宅地裏)	草刈
6月3日		■	千代田3丁目緑地(大越宅地裏)	草刈
6月3日		■	千代田3丁目緑地(森戸宅地裏)	草刈
6月7日	■		さとあそび公園	草刈
6月7日		■	物井駅前公園	草刈
6月8日		■	さとあそび公園	草刈
6月8日	■		おやまつきみ公園	草刈
6月9日		■	おやまつきみ公園	草刈
6月10日	■		物井駅前公園	草刈
6月10日		■	おやまつきみ公園	草刈
6月10日	■		物井駅前公園	草刈
6月13日		■	物井駅前公園	草刈
6月13日		■	下志津新田第2幼児公園	草刈
6月13日		■	下志津新田第4幼児公園	草刈
6月14日		■	めいわ1号緑地	草刈
6月14日		■	めいわ1号緑地	草刈
6月16日		■	下志津新田第6幼児公園	草刈
6月16日		■	物井第2公園	草刈
6月16日		■	物井第1公園	草刈
6月16日	■		下志津新田第7公園	草刈
6月17日		■	下志津新田第7公園	草刈
6月17日	■		桜ヶ丘第6公園	草刈
6月22日		■	四街道中央公園	草刈
6月23日		■	桜ヶ丘第6公園	草刈
6月23日	■		萱橋台中志津公園	草刈
6月24日		■	萱橋台中志津公園	草刈
6月30日	■		木戸場公園	草刈
6月30日		■	萱橋台第5公園	草刈
7月1日	■		木戸場公園	草刈
7月1日	■		鹿渡第2児童公園	草刈
7月4日		■	鹿渡第2児童公園	草刈
7月5日	■		美しが丘第1児童公園	草刈

① 除草・草刈

日付	作業継続	作業完了	作業場所	作業内容
7月6日		■	美しが丘第1児童公園	草刈
7月7日	■		和良比ヶ丘公園	草刈
7月8日		■	和良比ヶ丘公園	草刈
7月8日		■	鹿渡第1児童公園	草刈
7月11日		■	四街道中央公園市営プール外周	草刈
7月12日		■	四街道中央公園市営プール中	草刈
7月20日		■	美しが丘第2児童公園	草刈
7月20日	■		都市広場	草刈
7月22日	■		鎮守の森児童公園	草刈
7月25日		■	鎮守の森児童公園	草刈
7月28日		■	都市広場	草刈
7月29日		■	富士見ヶ丘第1公園	草刈
7月29日		■	内黒田第6公園	草刈
8月1日	■		かるがも児童公園	草刈
8月1日	■		きじ児童公園	草刈
8月2日		■	きじ児童公園	草刈
8月2日	■		四街道中央公園	草刈
8月2日		■	きじ児童公園	草刈
8月2日	■		四街道中央公園	草刈
8月2日		■	緑ヶ丘第1・2幼児公園	草刈
8月3日		■	四街道中央公園	草刈
8月10日	■		めいわ2号緑地	草刈
8月12日		■	めいわ3号緑地	草刈
8月15日		■	めいわ2号緑地	草刈
8月15日	■		かるがも児童公園	草刈
8月16日	■		かるがも児童公園	草刈
8月17日		■	かるがも児童公園	草刈
8月17日	■		ひばり児童公園	草刈
8月18日	■		ひばり児童公園	草刈
8月22日		■	ひばり児童公園	草刈
8月22日	■		鷹の台南公園	草刈
8月23日	■		鷹の台南公園	草刈
8月24日		■	物井4号緑地	草刈
8月24日		■	物井5号緑地	草刈
8月24日		■	物井6号緑地	草刈
8月24日	■		物井7号緑地	草刈
8月25日		■	物井7号緑地	草刈
8月25日	■		物井8号緑地	草刈
8月26日		■	物井8号緑地	草刈
8月29日		■	物井10号緑地	草刈
8月29日		■	おやまつきみ公園	草刈
8月30日		■	みそら第10号公園	草刈
8月30日		■	鷹の台東公園	草刈
8月31日	■		みちあるき公園	草刈
8月31日	■		まちあそび公園	草刈
9月1日		■	まちあそび公園	草刈
9月1日		■	みちあるき公園	草刈
9月1日	■		千代田3丁目緑地(鈴木宅地裏)	草刈
9月13日		■	千代田3丁目緑地(島田宅地裏)	草刈
9月13日		■	千代田3丁目緑地(佐々木宅地裏)	草刈
9月13日	■		内黒田第2公園	草刈
9月14日		■	すみれ台公園	草刈
9月14日		■	内黒田第2公園	草刈
9月14日	■		鷹の台西公園	草刈
9月15日		■	鷹の台西公園	草刈
9月15日		■	下志津新田第4幼児公園	草刈
9月15日	■		すみれ台公園	草刈

① 除草・草刈

日付	作業継続	作業完了	作業場所	作業内容
9月15日	■		下志津新田第2幼児公園	草刈
9月16日		■	物井第1公園	草刈
9月16日		■	都市広場	草刈
9月16日	■		千代田3丁目緑地(高压線下)	草刈
9月21日		■	四街道中央公園	草刈
9月22日	■		吉岡第6公園	草刈
9月26日		■	吉岡第6公園	草刈
9月27日	■		うぐいす公園	草刈
9月28日	■		千代田2丁目緑地(内黒田交差点)	草刈
9月29日		■	千代田2丁目(空手道場)	草刈
9月29日	■		千代田3丁目緑地(高压線下)	草刈
10月3日		■	下志津新田第7公園	草刈
10月3日	■		萱橋台第2幼児公園	草刈
10月4日		■	萱橋台第2幼児公園	草刈
10月4日		■	萱橋台中志津公園	草刈
10月4日	■		萱橋台第5公園	草刈
10月5日	■		萱橋台第5公園	草刈
10月11日		■	萱橋台第5公園	草刈
10月11日		■	木戸場公園	草刈
10月12日	■		鹿渡第2児童公園	草刈
10月19日		■	吉岡第5公園	草刈
10月20日	■		吉岡第4公園	草刈
10月21日		■	吉岡第4公園	草刈
10月21日		■	鹿渡第2児童公園	草刈
10月24日		■	和良比長作公園	草刈
10月25日		■	富士見ヶ丘第1公園	草刈
10月25日	■		和良比三才公園	草刈
10月25日		■	鹿渡第1児童公園	草刈
10月26日	■		鎮守の森児童公園	草刈
10月26日		■	かっこう児童公園	草刈
10月27日		■	きじ児童公園	草刈
10月27日		■	かっこう児童公園	草刈
10月28日	■		きじ児童公園	草刈
10月28日	■		かるがも児童公園	草刈
10月31日		■	かるがも児童公園	草刈
11月1日	■		きじ児童公園	草刈
11月2日	■		めいわ1号緑地	草刈
11月2日		■	きじ児童公園	草刈
11月4日		■	めいわ1号緑地	草刈
11月7日	■		和良比三才公園	草刈
11月8日	■		和良比ヶ丘公園	草刈
11月9日	■		和良比ヶ丘公園	草刈
11月10日		■	和良比ヶ丘公園	草刈
11月10日	■		みそら第10号公園	草刈
11月10日		■	鷹の台東公園	草刈
11月10日	■		鷹の台西公園	草刈
11月11日		■	鷹の台西公園	草刈
11月16日		■	物井第2公園	草刈
11月17日		■	鷹の台西公園	草刈
11月17日		■	鷹の台南公園	草刈
11月18日	■		鷹の台南公園	草刈
11月21日	■		たかおのもり第3公園	草刈
11月22日		■	たかおのもり第2公園	草刈
11月24日		■	物井駅前公園	草刈
11月28日		■	物井駅前公園	草刈
11月28日		■	物井駅前公園	草刈
11月30日		■	下志津新田第6幼児公園	草刈

① 除草・草刈

日付	作業継続	作業完了	作業場所	作業内容
11月30日	■		千代田2丁目緑地(遊歩道)	草刈
12月1日	■		千代田2丁目(遊歩道)	草刈
12月1日	■		千代田2丁目(遊歩道)	草刈
12月2日		■	千代田2丁目(遊歩道)	草刈
12月5日	■		美しが丘第1緑地	草刈
12月6日	■		たかおの杜第2公園	草刈
12月7日	■		たかおの杜第2公園	草刈
12月8日		■	たかおの杜第2公園	草刈
12月9日	■		ひばり児童公園	草刈
12月12日		■	ひばり児童公園	草刈
12月14日		■	うぐいす公園	草刈
12月14日		■	まちあそび公園	草刈
12月14日	■		さとあそび公園	草刈
12月15日		■	千代田3丁目緑地(木村宅地裏)	草刈
12月16日		■	桜ヶ丘第6公園	草刈
12月16日	■		さとあそび公園	草刈
12月19日		■	さとあそび公園	草刈
12月19日	■		めいわ3号緑地	草刈
12月20日		■	めいわ3号緑地	草刈
12月20日		■	物井5号緑地	草刈
12月20日		■	物井6号緑地	草刈
12月20日		■	物井7号緑地	草刈
12月20日	■		物井8号緑地	草刈
12月20日		■	千代田3丁目緑地(森戸宅地裏)	草刈
12月20日		■	千代田3丁目緑地(濱田宅地裏)	草刈
12月20日	■		めいわ2号緑地	草刈
12月21日		■	物井8号緑地	草刈
12月21日		■	物井10号緑地	草刈
12月21日		■	千代田3丁目緑地(鈴木宅地裏)	草刈
12月22日	■		たかおのもり第2公園	草刈
12月23日		■	めいわ2号緑地	草刈
12月23日		■	内黒田第6公園	草刈
12月26日	■		たかおの杜第1公園	草刈
12月27日		■	たかおの杜第1公園	草刈
2月24日	■		たかおの杜第3公園	草刈
2月28日		■	たかおの杜第3公園	草刈
3月1日		■	たかおの杜第3公園	草刈
3月1日		■	たかおの杜第3公園	草刈
3月24日		■	たかおの杜第2公園	草刈
3月24日		■	たかおの杜第1公園	草刈
3月28日		■	四街道中央公園	野球場内野草刈
3月29日		■	四街道中央公園	草刈
3月28日		■	物井13号緑地	外来種駆除

② 樹木管理

日付	作業継続	作業完了	作業場所	作業内容
4月5日	■		第2巡回地区	低木剪定
4月5日	■		第1巡回地区	低木剪定
4月6日	■		第1巡回地区	低木剪定
4月6日	■		第2巡回地区	低木剪定
4月7日	■		第4巡回地区	低木剪定
4月7日		■	第2巡回地区	低木剪定
4月7日	■		第3巡回地区	低木剪定
4月11日	■		第5巡回地区	低木剪定
4月11日		■	第4巡回地区	低木剪定
4月12日		■	みそら第1幼児公園	樹木剪定
4月12日	■		第6巡回地区	低木剪定
4月12日	■		第5巡回地区	低木剪定
4月13日	■		第6巡回地区	低木剪定
4月13日	■		第5巡回地区	低木剪定
4月18日	■		第5巡回地区	低木剪定
4月19日			第5巡回地区	低木剪定
4月19日		■	ひばり児童公園	低木剪定
4月21日	■		第5巡回地区	オンサイト周囲低木剪定
4月28日		■	グリーンタウン中央公園	樹木剪定
5月6日			第5巡回地区	低木剪定
5月6日		■	きじ児童公園	低木剪定
5月6日	■		物井駅前公園	低木剪定
5月7日	■		第4巡回地区	低木剪定
5月7日		■	第2巡回地区	低木剪定
5月7日	■		第3巡回地区	低木剪定
5月8日		■	第3巡回地区	低木剪定
5月8日	■		第4巡回地区	低木剪定
5月9日			第5巡回地区	低木剪定
5月9日		■	細木第2幼児公園	低木剪定
5月9日		■	細木児童公園	低木剪定
5月9日	■		かるがも児童公園	低木剪定
5月10日			第5巡回地区	低木剪定
5月10日		■	かるがも児童公園	低木剪定
5月26日	■		物井駅前公園	低木剪定
6月7日		■	物井駅前公園	低木剪定
6月9日		■	池花緑地(遮断緑地)	樹木剪定
6月9日		■	池花緑地(遮断緑地)	樹木剪定
6月10日		■	美しが丘近隣公園	樹木剪定
6月28日	■		池花緑地(池花公園脇)	樹木剪定
6月29日		■	美しが丘第2児童公園	樹木剪定
7月7日		■	鷹の台公園	樹木剪定
7月22日	■		鎮守の森児童公園	低木剪定
7月25日	■		鎮守の森児童公園	低木剪定
7月26日		■	鎮守の森児童公園	低木剪定
7月27日		■	千代田第8幼児公園	低木剪定
7月27日		■	千代田3丁目緑地(岩瀬宅地裏)	樹木剪定
8月9日		■	四街道中央公園	樹木剪定
10月20日		■	みそら第11号公園	樹木剪定
10月21日		■	下志津新田第5幼児公園	樹木剪定
10月21日		■	みそら第12号公園	樹木剪定
11月4日		■	栗山第1幼児公園	樹木剪定
11月28日		■	千代田調整池	樹木剪定
11月29日	■		千代田調整池	樹木剪定
11月30日	■		千代田調整池	低木剪定
11月30日			鷹の台西公園	低木剪定
12月1日	■		池花緑地(遮断緑地)	樹木剪定
12月23日	■		池花緑地(遮断緑地)	樹木剪定

②樹木管理

日付	作業継続	作業完了	作業場所	作業内容
12月26日	■		池花緑地(遮断緑地)	樹木剪定
12月27日		■	池花緑地(遮断緑地)	樹木剪定
1月10日	■		みそら第12号公園	低木剪定
1月18日		■	萱橋台第5公園	低木剪定
1月19日		■	みそら第13号公園	樹木剪定
1月19日		■	細木第2幼児公園	樹木剪定
2月1日		■	桜ヶ丘第6公園	樹木剪定
2月7日		■	みそら第2幼児公園	樹木剪定
2月8日		■	つくし座中央公園	樹木剪定
2月8日		■	グリーンタウン第2児童公園	樹木剪定
2月14日		■	めいわ2号緑地	低木剪定
2月14日		■	細野中央公園	低木剪定
2月14日		■	栗山美鳥山公園	樹木剪定
2月15日		■	今宿第1公園	低木剪定
2月15日	■		つくし座中央公園	樹木剪定
2月16日		■	つくし座中央公園	樹木剪定
2月16日		■	千代田第6幼児公園	樹木剪定
2月16日		■	めいわ2号緑地	低木剪定
2月16日		■	千代田第6幼児公園	樹木剪定
2月17日		■	千代田第6幼児公園	樹木剪定
2月17日		■	千代田第6幼児公園	樹木剪定
2月17日		■	千代田調整池	樹木剪定
2月18日		■	萱橋台第5公園	低木剪定
2月22日		■	千代田3丁目緑地(木村宅地裏)	樹木剪定
2月22日		■	大清水公園	樹木剪定
2月22日		■	みそら中央公園	樹木剪定
3月18日		■	萱橋台第5公園	低木剪定
3月30日		■	池花緑地(遮断緑地)	樹木剪定

③公園施設巡回点検

日付	作業継続	作業完了	作業場所	作業内容
4月4日		■	第4巡回地区	公園施設巡回点検
4月4日		■	第6巡回地区	公園施設巡回点検
4月4日		■	第1巡回地区	公園施設巡回点検
4月4日		■	第2巡回地区	公園施設巡回点検
4月4日		■	第5巡回地区	公園施設巡回点検
4月4日		■	第6巡回地区	公園施設巡回点検
5月17日	■		第2巡回地区	公園施設巡回点検
5月17日	■		第1巡回地区	公園施設巡回点検
5月18日		■	第1巡回地区	公園施設巡回点検
5月18日		■	第2巡回地区	公園施設巡回点検
5月18日	■		第3巡回地区	公園施設巡回点検
5月19日		■	第3巡回地区	公園施設巡回点検
5月20日		■	第4巡回地区	公園施設巡回点検
5月20日		■	千代田近隣公園	公園施設巡回点検
5月23日		■	第5巡回地区	公園施設巡回点検
5月24日		■	第6巡回地区	公園施設巡回点検
5月25日		■	第6巡回地区	公園施設巡回点検
5月26日		■	千代田近隣公園	公園施設巡回点検
5月26日		■	池花公園	公園施設巡回点検
5月26日		■	物井さとくらし公園	公園施設巡回点検
5月30日		■	四街道中央公園	公園施設巡回点検
5月30日		■	美しが丘近隣公園	公園施設巡回点検
5月30日		■	鷹の台公園	公園施設巡回点検
5月30日		■	わらび近隣公園	公園施設巡回点検
6月20日		■	第1巡回地区	公園施設巡回点検
6月20日	■		第2巡回地区	公園施設巡回点検
6月21日	■		第3巡回地区	公園施設巡回点検
6月21日		■	第1巡回地区	公園施設巡回点検
6月21日	■		第2巡回地区	公園施設巡回点検
6月22日		■	第2巡回地区	公園施設巡回点検
6月23日		■	第3巡回地区	公園施設巡回点検
6月23日	■		第4巡回地区	公園施設巡回点検
6月24日		■	第4巡回地区	公園施設巡回点検
6月24日		■	第5巡回地区	公園施設巡回点検
6月27日		■	物井さとくらし公園	公園施設巡回点検
6月27日	■		第6巡回地区	公園施設巡回点検
6月28日		■	第6巡回地区	公園施設巡回点検
9月6日	■		第2巡回地区	公園施設巡回点検
9月6日		■	第1巡回地区	公園施設巡回点検
9月7日	■		第3巡回地区	公園施設巡回点検
9月7日		■	第2巡回地区	公園施設巡回点検
9月7日	■		第4巡回地区	公園施設巡回点検
9月8日	■		第6巡回地区	公園施設巡回点検
9月8日		■	第5巡回地区	公園施設巡回点検
9月9日		■	第6巡回地区	公園施設巡回点検
9月9日		■	鷹の台公園	公園施設巡回点検
9月9日		■	物井さとくらし公園	公園施設巡回点検
9月12日		■	美しが丘近隣公園	公園施設巡回点検
9月12日		■	池花公園	公園施設巡回点検
9月13日		■	わらび近隣公園	公園施設巡回点検
9月13日		■	四街道中央公園	公園施設巡回点検
10月5日	■		第1巡回地区	公園施設巡回点検
10月6日		■	第1巡回地区	公園施設巡回点検
10月6日		■	第3巡回地区	公園施設巡回点検
10月6日		■	第4巡回地区	公園施設巡回点検
10月7日	■		第5巡回地区	公園施設巡回点検
10月12日		■	第5巡回地区	公園施設巡回点検

③公園施設巡回点検

日付	作業継続	作業完了	作業場所	作業内容
10月14日		■	第5巡回地区	公園施設巡回点検
10月17日	■		第6巡回地区	公園施設巡回点検
10月18日		■	第6巡回地区	公園施設巡回点検
10月18日		■	第6巡回地区	公園施設巡回点検
10月19日		■	物井さとくらし公園	公園施設巡回点検
10月19日		■	鷹の台公園	公園施設巡回点検
10月20日		■	四街道中央公園	公園施設巡回点検
10月20日		■	美しが丘近隣公園	公園施設巡回点検
10月20日		■	池花公園	公園施設巡回点検
11月16日	■		第1巡回地区	公園施設巡回点検
11月17日		■	第1巡回地区	公園施設巡回点検
11月18日		■	第2巡回地区	公園施設巡回点検
11月18日	■		第6巡回地区	公園施設巡回点検
11月21日	■		第6巡回地区	公園施設巡回点検
11月21日		■	第3巡回地区	公園施設巡回点検
11月22日	■		第5巡回地区	公園施設巡回点検
11月22日		■	第6巡回地区	公園施設巡回点検
11月22日		■	第4巡回地区	公園施設巡回点検
11月24日		■	第5巡回地区	公園施設巡回点検
11月24日		■	四街道中央公園	公園施設巡回点検
11月24日		■	千代田近隣公園	公園施設巡回点検
11月24日		■	池花公園	公園施設巡回点検
11月25日		■	わらび近隣公園	公園施設巡回点検
11月25日		■	鷹の台公園	公園施設巡回点検
1月4日		■	第1巡回地区	公園施設巡回点検
1月4日		■	第2巡回地区	公園施設巡回点検
1月4日		■	第3巡回地区	公園施設巡回点検
1月4日		■	第4巡回地区	公園施設巡回点検
1月4日		■	第5巡回地区	公園施設巡回点検
1月4日		■	第6巡回地区	公園施設巡回点検
1月20日	■		第3巡回地区	公園施設巡回点検
1月23日	■		第2巡回地区	公園施設巡回点検
1月23日		■	第3巡回地区	公園施設巡回点検
1月23日	■		第4巡回地区	公園施設巡回点検
1月26日		■	第4巡回地区	公園施設巡回点検
1月26日	■		第5巡回地区	公園施設巡回点検
1月26日		■	第2巡回地区	公園施設巡回点検
1月26日	■		第6巡回地区	公園施設巡回点検
1月27日	■		第5巡回地区	公園施設巡回点検
1月27日		■	第6巡回地区	公園施設巡回点検
1月27日		■	鷹の台公園	公園施設巡回点検
1月30日		■	四街道中央公園	公園施設巡回点検
1月30日		■	池花公園	公園施設巡回点検
1月30日		■	千代田近隣公園	公園施設巡回点検
1月30日		■	第5巡回地区	公園施設巡回点検
1月31日		■	美しが丘近隣公園	公園施設巡回点検
3月13日	■		第1巡回地区	公園施設巡回点検
3月13日	■		第2巡回地区	公園施設巡回点検
3月14日		■	第2巡回地区	公園施設巡回点検
3月14日		■	第1巡回地区	公園施設巡回点検
3月15日		■	第3巡回地区	公園施設巡回点検
3月15日	■		第4巡回地区	公園施設巡回点検
3月16日		■	第4巡回地区	公園施設巡回点検
3月17日		■	第3巡回地区	公園施設巡回点検
3月17日		■	第5巡回地区	公園施設巡回点検
3月20日		■	第6巡回地区	公園施設巡回点検
3月22日		■	第6巡回地区	公園施設巡回点検

③公園施設巡回点検

日付	作業継続	作業完了	作業場所	作業内容
3月22日		■	四街道中央公園	公園施設巡回点検
3月22日		■	美しが丘近隣公園	公園施設巡回点検

④砂場清掃及び掘り起こし・砂場砂補充

日付	作業継続	作業完了	作業場所	作業内容
4月22日	■		四街道中央公園	砂場砂補充
4月25日		■	四街道中央公園	砂場砂補充
4月28日	■		四街道中央公園	砂場砂補充
11月7日		■	さつきヶ丘第2幼児公園	砂場砂補充
1月11日			四街道中央公園	庭球場砂補充
1月11日	■		池花児童公園	砂場清掃及び掘り起こし
1月11日	■		千代田第1幼児公園	砂場清掃及び掘り起こし
1月12日	■		千代田第4児童公園	砂場清掃及び掘り起こし
1月12日	■		千代田第2幼児公園	砂場清掃及び掘り起こし
1月12日	■		千代田第3幼児公園	砂場清掃及び掘り起こし
1月12日	■		千代田第4幼児公園	砂場清掃及び掘り起こし
1月12日	■		千代田第7幼児公園	砂場清掃及び掘り起こし
1月12日	■		千代田第12児童公園	砂場清掃及び掘り起こし
1月12日	■		千代田第8幼児公園	砂場清掃及び掘り起こし
1月12日	■		千代田第15児童公園	砂場清掃及び掘り起こし
1月12日	■		千代田第5幼児公園	砂場清掃及び掘り起こし
1月17日	■		千代田第5児童公園	砂場清掃及び掘り起こし
1月17日	■		物井第2公園	砂場清掃及び掘り起こし
1月17日	■		物井第1幼児公園	砂場清掃及び掘り起こし
1月17日	■		四街道第1児童公園	砂場清掃及び掘り起こし
1月17日	■		鹿渡第5幼児公園	砂場清掃及び掘り起こし
1月17日	■		すみれ台公園	砂場清掃及び掘り起こし
1月17日	■		さちが丘第1幼児公園	砂場清掃及び掘り起こし
1月17日	■		つくし座中央公園	砂場清掃及び掘り起こし
1月17日	■		つくし座第1児童公園	砂場清掃及び掘り起こし
1月17日	■		つくし座第2幼児公園	砂場清掃及び掘り起こし
1月17日	■		下志津新田第4幼児公園	砂場清掃及び掘り起こし
1月17日	■		下志津新田第1幼児公園	砂場清掃及び掘り起こし
1月17日	■		新生公園	砂場清掃及び掘り起こし
1月17日	■		四街道第3幼児公園	砂場清掃及び掘り起こし
1月17日	■		四街道第2幼児公園	砂場清掃及び掘り起こし
1月17日	■		下志津新田第5幼児公園	砂場清掃及び掘り起こし
1月17日	■		緑ヶ丘第2幼児公園	砂場清掃及び掘り起こし
1月17日	■		緑ヶ丘第3幼児公園	砂場清掃及び掘り起こし
1月17日	■		緑ヶ丘第5幼児公園	砂場清掃及び掘り起こし
1月17日	■		緑ヶ丘第4幼児公園	砂場清掃及び掘り起こし
1月17日	■		緑ヶ丘第6幼児公園	砂場清掃及び掘り起こし
1月17日	■		緑ヶ丘第7幼児公園	砂場清掃及び掘り起こし
1月17日	■		萱橋台中志津公園	砂場清掃及び掘り起こし
1月19日	■		つくし座第3幼児公園	砂場清掃及び掘り起こし
1月19日	■		栗山第1幼児公園	砂場清掃及び掘り起こし
1月19日	■		栗山内野公園	砂場清掃及び掘り起こし
1月19日	■		細野中央公園	砂場清掃及び掘り起こし
1月19日	■		栗山第5幼児公園	砂場清掃及び掘り起こし
1月19日	■		栗山細野第3公園	砂場清掃及び掘り起こし
1月19日	■		栗山新町第1幼児公園	砂場清掃及び掘り起こし
1月19日	■		栗山新町第2幼児公園	砂場清掃及び掘り起こし
1月19日	■		萱橋台幼児公園	砂場清掃及び掘り起こし
1月19日	■		萱橋台第3公園	砂場清掃及び掘り起こし
1月19日	■		萱橋台第2幼児公園	砂場清掃及び掘り起こし
1月19日	■		大清水公園	砂場清掃及び掘り起こし
1月19日	■		緑ヶ丘第11幼児公園	砂場清掃及び掘り起こし
1月19日	■		けやき公園	砂場清掃及び掘り起こし
1月31日	■		みのり町公園	砂場清掃及び掘り起こし
1月31日	■		木戸場公園	砂場清掃及び掘り起こし
1月31日	■		鹿渡第6公園	砂場清掃及び掘り起こし
1月31日	■		鹿渡第4幼児公園	砂場清掃及び掘り起こし

④砂場清掃及び掘り起こし・砂場砂補充

日付	作業継続	作業完了	作業場所	作業内容
1月31日		■	鹿渡第2児童公園	砂場清掃及び掘り起こし
1月31日		■	鹿渡第1児童公園	砂場清掃及び掘り起こし
1月31日		■	和良比ヶ丘公園	砂場清掃及び掘り起こし
1月31日		■	美しが丘第1児童公園	砂場清掃及び掘り起こし
1月31日		■	わらび近隣公園	砂場清掃及び掘り起こし
1月31日		■	物井さとくらし公園	砂場清掃及び掘り起こし
1月31日	■		池花公園	砂場清掃及び掘り起こし
2月1日		■	みそら第8号公園	砂場清掃及び掘り起こし
2月1日		■	みそら第10号公園	砂場清掃及び掘り起こし
2月1日		■	みそら第12号公園	砂場清掃及び掘り起こし
2月1日		■	みそら第11号公園	砂場清掃及び掘り起こし
2月1日		■	みそら第13号公園	砂場清掃及び掘り起こし
2月1日		■	美しが丘第2児童公園	砂場清掃及び掘り起こし
2月1日		■	和良比四ツ海道幼児公園	砂場清掃及び掘り起こし
2月1日		■	ひばり児童公園	砂場清掃及び掘り起こし
2月1日		■	かっこう児童公園	砂場清掃及び掘り起こし
2月1日		■	きじ児童公園	砂場清掃及び掘り起こし
2月1日		■	かるがも児童公園	砂場清掃及び掘り起こし
2月1日		■	鎮守の森児童公園	砂場清掃及び掘り起こし
2月2日		■	みそら第5幼児公園	砂場清掃及び掘り起こし
2月2日		■	みそら第15号公園	砂場清掃及び掘り起こし
2月2日		■	みそら第6幼児公園	砂場清掃及び掘り起こし
2月2日		■	みそら中央公園	砂場清掃及び掘り起こし
2月2日		■	みそら第2幼児公園	砂場清掃及び掘り起こし
2月2日		■	かるがも児童公園	砂場清掃及び掘り起こし
2月2日		■	細木第2幼児公園	砂場清掃及び掘り起こし
2月2日		■	鎮守の森児童公園	砂場清掃及び掘り起こし
2月2日		■	グリーンタウン第2児童公園	砂場清掃及び掘り起こし
2月2日		■	グリーンタウン中央公園	砂場清掃及び掘り起こし
2月2日		■	グリーンタウン第3児童公園	砂場清掃及び掘り起こし
2月2日		■	鷹の台東公園	砂場清掃及び掘り起こし
2月2日		■	鷹の台南公園	砂場清掃及び掘り起こし
2月2日		■	鷹の台西公園	砂場清掃及び掘り起こし
2月2日		■	鷹の台公園	砂場清掃及び掘り起こし
2月2日		■	グリーンタウン第1児童公園	砂場清掃及び掘り起こし
2月3日		■	美しが丘近隣公園	砂場清掃及び掘り起こし
2月3日		■	四街道中央公園	砂場清掃及び掘り起こし
2月3日		■	みそら第2幼児公園	砂場清掃及び掘り起こし
2月3日		■	みそら第3幼児公園	砂場清掃及び掘り起こし
2月3日		■	みそら第1幼児公園	砂場清掃及び掘り起こし
2月3日		■	わらび近隣公園	砂場清掃及び掘り起こし
2月9日		■	四街道第1児童公園	砂場枠防腐剤塗布
2月9日		■	栗山新町第1幼児公園	砂場枠防腐剤塗布
2月9日		■	栗山新町第2幼児公園	砂場枠防腐剤塗布
2月18日		■	つくし座第3幼児公園	砂場清掃及び掘り起こし
2月18日		■	栗山第1幼児公園	砂場清掃及び掘り起こし
2月18日		■	栗山内野公園	砂場清掃及び掘り起こし
2月18日		■	細野中央公園	砂場清掃及び掘り起こし
2月18日		■	栗山第5幼児公園	砂場清掃及び掘り起こし
2月18日		■	栗山細野第3公園	砂場清掃及び掘り起こし
2月18日		■	栗山新町第1幼児公園	砂場清掃及び掘り起こし
2月18日		■	栗山新町第2幼児公園	砂場清掃及び掘り起こし
2月18日		■	萱橋台幼児公園	砂場清掃及び掘り起こし
2月20日		■	さちが丘第1幼児公園	砂場枠防腐剤塗布
2月20日		■	栗山内野公園	砂場枠防腐剤塗布
2月20日		■	四街道第3幼児公園	砂場枠防腐剤塗布
2月20日		■	四街道第2幼児公園	砂場枠防腐剤塗布

④砂場清掃及び掘り起こし・砂場砂補充

日付	作業継続	作業完了	作業場所	作業内容
2月21日		■	和良比ヶ丘公園	砂場枠防腐剤塗布
3月1日		■	栗山内野公園	砂場枠防腐剤塗布
3月1日		■	萱橋台第3公園	砂場枠防腐剤塗布
3月1日		■	みのり町公園	砂場枠防腐剤塗布
3月16日		■	四街道総合公園	砂場砂補充
3月16日		■	物井さとくらし公園	砂場砂補充
3月16日		■	四街道中央公園	砂場砂補充
3月18日		■	つくし座第3幼児公園	砂場清掃及び掘り起こし
3月18日		■	栗山第1幼児公園	砂場清掃及び掘り起こし
3月18日		■	栗山内野公園	砂場清掃及び掘り起こし
3月18日		■	細野中央公園	砂場清掃及び掘り起こし
3月18日		■	栗山第5幼児公園	砂場清掃及び掘り起こし
3月18日		■	栗山細野第3公園	砂場清掃及び掘り起こし
3月18日		■	栗山新町第1幼児公園	砂場清掃及び掘り起こし
3月18日		■	栗山新町第2幼児公園	砂場清掃及び掘り起こし
3月18日		■	萱橋台幼児公園	砂場清掃及び掘り起こし
3月22日		■	千代田近隣公園	砂場砂補充
3月22日		■	わらび近隣公園	砂場砂補充
3月22日		■	四街道中央公園	砂場砂補充

⑤鉄製遊具グリスアップ

日付	作業完了	作業完了	作業場所	作業内容
4月26日		■	第2巡回地区	グリスアップ
4月26日	■		第1巡回地区	グリスアップ
4月27日		■	第1巡回地区	グリスアップ
4月27日		■	第3巡回地区	グリスアップ
4月28日		■	第6巡回地区	グリスアップ
4月28日		■	四街道中央公園	グリスアップ
4月28日		■	第6巡回地区	グリスアップ

⑥園内清掃

日付	作業継続	作業完了	作業場所	作業内容
4月28日		■	都市広場	園内清掃
5月23日		■	都市広場	園内清掃
6月10日		■	都市広場	園内清掃
6月13日		■	都市広場	園内清掃
6月17日		■	都市広場	園内清掃
6月20日		■	都市広場	園内清掃
6月24日		■	都市広場	園内清掃
6月27日		■	都市広場	園内清掃
7月1日		■	都市広場	園内清掃
7月22日		■	都市広場	園内清掃
8月1日		■	都市広場	園内清掃
8月8日		■	都市広場	園内清掃
8月19日		■	都市広場	園内清掃
8月22日		■	都市広場	園内清掃
9月12日		■	都市広場	園内清掃
10月17日		■	都市広場	園内清掃
10月28日		■	都市広場	園内清掃
11月7日		■	都市広場	園内清掃
1月13日		■	都市広場	園内清掃
2月3日		■	都市広場	園内清掃
2月6日		■	都市広場	園内清掃
2月17日		■	都市広場	園内清掃
3月3日		■	都市広場	園内清掃
3月6日		■	都市広場	園内清掃
3月31日		■	都市広場	園内清掃

⑦木製遊具類防蝕剤塗布

日付	作業継続	作業完了	作業場所	作業内容
1月5日		■	池花児童公園	ベンチ防蝕剤塗布
1月5日		■	千代田第1幼児公園	ベンチ防蝕剤塗布
1月5日		■	千代田第4児童公園	ベンチ防蝕剤塗布
1月5日	■		千代田第2幼児公園	ベンチ防蝕剤塗布
1月6日		■	千代田第2幼児公園	ベンチ防蝕剤塗布
1月6日		■	千代田第3幼児公園	ベンチ防蝕剤塗布
1月6日		■	千代田第4幼児公園	ベンチ防蝕剤塗布
1月6日		■	千代田第12児童公園	ベンチ防蝕剤塗布
1月10日		■	池花児童公園	防蝕剤塗布解除
1月10日		■	千代田第1幼児公園	防蝕剤塗布解除
1月10日		■	千代田第4児童公園	防蝕剤塗布解除
1月10日		■	千代田第2幼児公園	防蝕剤塗布解除
1月10日		■	千代田第3幼児公園	防蝕剤塗布解除
1月10日		■	千代田第4幼児公園	防蝕剤塗布解除
1月10日		■	千代田第12児童公園	防蝕剤塗布解除
2月6日		■	千代田第15児童公園	ベンチ防蝕剤塗布
2月6日		■	千代田第5幼児公園	ベンチ防蝕剤塗布
2月6日		■	千代田第6幼児公園	ベンチ防蝕剤塗布
2月6日		■	千代田第10幼児公園	ベンチ防蝕剤塗布
2月6日		■	千代田第9幼児公園	ベンチ防蝕剤塗布
2月8日		■	千代田第15児童公園	防蝕剤塗布解除
2月8日		■	千代田第5幼児公園	防蝕剤塗布解除
2月8日		■	千代田第6幼児公園	防蝕剤塗布解除
2月8日		■	千代田第10幼児公園	防蝕剤塗布解除
2月8日		■	千代田第9幼児公園	防蝕剤塗布解除
2月8日		■	千代田第2児童公園	ベンチ防蝕剤塗布
2月8日		■	千代田第5児童公園	ベンチ防蝕剤塗布
2月8日		■	物井第2公園	ベンチ防蝕剤塗布
2月8日		■	物井駅前公園	ベンチ防蝕剤塗布
2月9日		■	萱橋台中志津公園	複合遊具防蝕剤塗布
2月9日		■	四街道第1児童公園	砂場枠防蝕剤塗布
2月9日		■	栗山新町第1幼児公園	砂場枠防蝕剤塗布
2月9日		■	栗山新町第2幼児公園	砂場枠防蝕剤塗布
2月9日		■	けやき公園	複合遊具防蝕剤塗布
2月9日		■	和良比長作公園	複合遊具防蝕剤塗布
2月9日		■	美しが丘第1児童公園	複合遊具防蝕剤塗布
2月9日		■	うぐいす公園	複合遊具防蝕剤塗布
2月14日		■	千代田第2児童公園	防蝕剤塗布解除
2月14日		■	千代田第5児童公園	防蝕剤塗布解除
2月14日		■	物井第2公園	防蝕剤塗布解除
2月14日		■	物井駅前公園	防蝕剤塗布解除
2月14日		■	栗山新町第1幼児公園	防蝕剤塗布解除
2月14日		■	栗山新町第2幼児公園	防蝕剤塗布解除
2月14日		■	萱橋台中志津公園	防蝕剤塗布解除
2月14日		■	けやき公園	防蝕剤塗布解除
2月14日		■	和良比長作公園	防蝕剤塗布解除
2月14日		■	美しが丘第1児童公園	防蝕剤塗布解除
2月20日		■	さちが丘第1幼児公園	砂場枠防蝕剤塗布
2月20日		■	栗山内野公園	砂場枠防蝕剤塗布
2月20日		■	四街道第3幼児公園	砂場枠防蝕剤塗布
2月20日		■	四街道第2幼児公園	砂場枠防蝕剤塗布
2月20日		■	四街道第1児童公園	ベンチ防蝕剤塗布
2月20日		■	すみれ台公園	ベンチ防蝕剤塗布
2月20日		■	栗山第2幼児公園	ベンチ防蝕剤塗布
2月20日		■	さちが丘第1幼児公園	ベンチ防蝕剤塗布
2月20日		■	つくし座中央公園	ベンチ防蝕剤塗布
2月20日		■	つくし座第1児童公園	ベンチ防蝕剤塗布

⑦木製遊具類防腐剤塗布

日付	作業継続	作業完了	作業場所	作業内容
2月20日		■	つくし座第2 幼児公園	ベンチ防腐剤塗布
2月20日		■	栗山美鳥山公園	ベンチ防腐剤塗布
2月20日		■	四街道第1 児童公園	その他木製遊具防腐剤塗布
2月20日		■	栗山第2 幼児公園	その他木製遊具防腐剤塗布
2月21日		■	萱橋台第3 公園	複合遊具防腐剤塗布
2月21日		■	ひばり児童公園	複合遊具防腐剤塗布
2月21日		■	和良比ヶ丘公園	砂場枠防腐剤塗布
2月22日		■	さちが丘第1 幼児公園	防腐剤塗布解除
2月22日		■	栗山内野公園	防腐剤塗布解除
2月22日		■	四街道第3 幼児公園	防腐剤塗布解除
2月22日		■	四街道第2 幼児公園	防腐剤塗布解除
2月22日		■	四街道第1 児童公園	防腐剤塗布解除
2月22日		■	すみれ台公園	防腐剤塗布解除
2月22日		■	栗山第2 幼児公園	防腐剤塗布解除
2月22日		■	さちが丘第1 幼児公園	防腐剤塗布解除
2月22日		■	つくし座中央公園	防腐剤塗布解除
2月22日		■	つくし座第1 児童公園	防腐剤塗布解除
2月22日		■	つくし座第2 幼児公園	防腐剤塗布解除
2月22日		■	栗山美鳥山公園	防腐剤塗布解除
2月22日		■	鷹の台東公園	複合遊具防腐剤塗布
2月24日		■	さちが丘第1 幼児公園	防腐剤塗布解除
2月24日		■	栗山内野公園	防腐剤塗布解除
2月24日		■	四街道第3 幼児公園	防腐剤塗布解除
2月24日		■	四街道第2 幼児公園	防腐剤塗布解除
2月24日		■	四街道第1 児童公園	防腐剤塗布解除
2月24日		■	すみれ台公園	防腐剤塗布解除
2月24日		■	栗山第2 幼児公園	防腐剤塗布解除
2月24日		■	さちが丘第1 幼児公園	防腐剤塗布解除
2月24日		■	つくし座中央公園	防腐剤塗布解除
2月24日		■	つくし座第1 児童公園	防腐剤塗布解除
2月24日		■	つくし座第2 幼児公園	防腐剤塗布解除
2月24日		■	つくし座第3 幼児公園	防腐剤塗布解除
2月24日		■	栗山第1 幼児公園	防腐剤塗布解除
2月24日		■	栗山美鳥山公園	防腐剤塗布解除
2月24日		■	萱橋台第3 公園	防腐剤塗布解除
2月24日		■	きじ児童公園	防腐剤塗布解除
2月24日		■	和良比ヶ丘公園	防腐剤塗布解除
2月24日		■	ひばり児童公園	防腐剤塗布解除
2月27日		■	鷹の台西公園	複合遊具防腐剤塗布
2月27日		■	鷹の台南公園	複合遊具防腐剤塗布
2月27日	■		鷹の台公園	複合遊具防腐剤塗布
2月28日		■	鷹の台公園	ベンチ防腐剤塗布
2月28日		■	鷹の台東公園	ベンチ防腐剤塗布
2月28日	■		鷹の台西公園	ベンチ防腐剤塗布
3月1日		■	鷹の台公園	防腐剤塗布解除
3月1日		■	鷹の台東公園	防腐剤塗布解除
3月1日		■	鷹の台南公園	防腐剤塗布解除
3月1日		■	鷹の台西公園	防腐剤塗布解除
3月1日		■	鷹の台南公園	ベンチ防腐剤塗布
3月1日		■	鷹の台西公園	ベンチ防腐剤塗布
3月1日		■	栗山内野公園	砂場枠防腐剤塗布
3月1日		■	萱橋台第3 公園	砂場枠防腐剤塗布
3月1日		■	みのり町公園	砂場枠防腐剤塗布
3月2日		■	千代田近隣公園	シーソー防腐剤塗布
3月2日		■	下志津新田第3 幼児公園	シーソー防腐剤塗布
3月2日		■	さつきヶ丘第2 幼児公園	シーソー防腐剤塗布
3月2日		■	桜ヶ丘第4 幼児公園	シーソー防腐剤塗布

⑦木製遊具類防腐剤塗布

日付	作業継続	作業完了	作業場所	作業内容
3月2日		■	桜ヶ丘第5幼児公園	シーソー防腐剤塗布
3月2日		■	緑ヶ丘第2幼児公園	シーソー防腐剤塗布
3月2日		■	緑ヶ丘第10幼児公園	シーソー防腐剤塗布
3月2日		■	鹿渡第3幼児公園	シーソー防腐剤塗布
3月2日		■	みそら第8号公園	シーソー防腐剤塗布
3月2日		■	緑ヶ丘第7幼児公園	シーソー防腐剤塗布
3月2日		■	栗山美鳥山公園	ベンチ防腐剤塗布
3月2日		■	栗山細野第2公園	ベンチ防腐剤塗布
3月2日		■	栗山第3幼児公園	ベンチ防腐剤塗布
3月2日		■	栗山第5幼児公園	ベンチ防腐剤塗布
3月2日		■	みのり町公園	ベンチ防腐剤塗布
3月2日		■	萱橋台第3公園	ベンチ防腐剤塗布
3月2日		■	みのり町公園	ベンチ防腐剤塗布
3月2日		■	鹿渡第6公園	ベンチ防腐剤塗布
3月2日		■	鷹の台西公園	ベンチ防腐剤塗布
3月3日		■	栗山新町第1幼児公園	ベンチ防腐剤塗布
3月3日		■	下志津新田第2幼児公園	ベンチ防腐剤塗布
3月3日		■	下志津新田第3幼児公園	ベンチ防腐剤塗布
3月3日		■	下志津新田第1幼児公園	ベンチ防腐剤塗布
3月3日		■	さつきヶ丘第2幼児公園	ベンチ防腐剤塗布
3月3日		■	さつきヶ丘公園	ベンチ防腐剤塗布
3月3日		■	さつきヶ丘公園	パーゴラ防腐剤塗布
3月6日		■	さつきヶ丘第2幼児公園	防腐剤塗布解除
3月6日		■	桜ヶ丘第4幼児公園	防腐剤塗布解除
3月6日		■	緑ヶ丘第2幼児公園	防腐剤塗布解除
3月6日		■	緑ヶ丘第7幼児公園	防腐剤塗布解除
3月6日		■	緑ヶ丘第10幼児公園	防腐剤塗布解除
3月6日		■	鹿渡第3幼児公園	防腐剤塗布解除
3月6日		■	みそら第8号公園	防腐剤塗布解除
3月6日		■	栗山美鳥山公園	防腐剤塗布解除
3月6日		■	栗山細野第2公園	防腐剤塗布解除
3月6日		■	栗山第3幼児公園	防腐剤塗布解除
3月6日		■	栗山第5幼児公園	防腐剤塗布解除
3月6日		■	栗山細野第3公園	防腐剤塗布解除
3月6日		■	栗山新町第1幼児公園	防腐剤塗布解除
3月6日		■	下志津新田第2幼児公園	防腐剤塗布解除
3月6日		■	下志津新田第3幼児公園	防腐剤塗布解除
3月6日		■	下志津新田第1幼児公園	防腐剤塗布解除
3月6日		■	さつきヶ丘第2幼児公園	防腐剤塗布解除
3月6日		■	さつきヶ丘公園	防腐剤塗布解除
3月6日		■	下志津新田第6幼児公園	ベンチ防腐剤塗布
3月6日		■	桜ヶ丘第2幼児公園	ベンチ防腐剤塗布
3月6日		■	桜ヶ丘第3幼児公園	ベンチ防腐剤塗布
3月6日		■	桜ヶ丘第5幼児公園	ベンチ防腐剤塗布
3月6日		■	池花公園	ベンチ防腐剤塗布
3月8日		■	池花公園	ベンチ防腐剤塗布
3月8日		■	緑ヶ丘第3幼児公園	ベンチ防腐剤塗布
3月9日		■	池花公園	複合遊具防腐剤塗布
3月9日		■	みのり町公園	ベンチ防腐剤塗布
3月9日		■	木戸場公園	ベンチ防腐剤塗布
3月9日		■	萱橋台中志津公園	ベンチ防腐剤塗布
3月9日		■	萱橋台幼児公園	ベンチ防腐剤塗布
3月9日		■	あじさい公園	ベンチ防腐剤塗布
3月9日		■	萱橋台第3公園	ベンチ防腐剤塗布
3月9日		■	萱橋台第4公園	ベンチ防腐剤塗布
3月9日		■	萱橋台第2幼児公園	ベンチ防腐剤塗布
3月9日		■	あじさい公園	ベンチ防腐剤塗布

⑦木製遊具類防蝕剤塗布

日付	作業継続	作業完了	作業場所	作業内容
3月9日		■	大清水公園	ベンチ防蝕剤塗布
3月9日		■	緑ヶ丘第1 1 幼児公園	ベンチ防蝕剤塗布
3月9日		■	池花公園	ベンチ防蝕剤塗布
3月15日		■	鹿渡第3 幼児公園	ベンチ防蝕剤塗布
3月15日		■	鹿渡第4 幼児公園	ベンチ防蝕剤塗布
3月15日		■	鹿渡第6 公園	ベンチ防蝕剤塗布
3月15日		■	鹿渡第2 児童公園	ベンチ防蝕剤塗布
3月15日		■	鹿渡第1 児童公園	ベンチ防蝕剤塗布
3月15日		■	美しが丘第1 児童公園	ベンチ防蝕剤塗布
3月15日		■	美しが丘第2 児童公園	ベンチ防蝕剤塗布
3月15日		■	和良比第2 公園	ベンチ防蝕剤塗布
3月15日		■	和良比四ツ海道幼児公園	ベンチ防蝕剤塗布
3月15日		■	六方野公園	ベンチ防蝕剤塗布
3月16日		■	ひばり児童公園	ベンチ防蝕剤塗布
3月16日		■	かっこう児童公園	ベンチ防蝕剤塗布
3月16日		■	きじ児童公園	ベンチ防蝕剤塗布
3月16日		■	かるがも児童公園	ベンチ防蝕剤塗布
3月16日		■	細木第2 幼児公園	ベンチ防蝕剤塗布
3月16日		■	みそら第8号公園	ベンチ防蝕剤塗布
3月17日		■	鹿渡第3 幼児公園	防蝕剤塗布解除
3月17日		■	鹿渡第4 幼児公園	防蝕剤塗布解除
3月17日		■	鹿渡第6 公園	防蝕剤塗布解除
3月17日		■	鹿渡第2 児童公園	防蝕剤塗布解除
3月17日		■	鹿渡第1 児童公園	防蝕剤塗布解除
3月17日		■	美しが丘第1 児童公園	防蝕剤塗布解除
3月17日		■	美しが丘第2 児童公園	防蝕剤塗布解除
3月17日		■	和良比第1 公園	防蝕剤塗布解除
3月17日		■	和良比第2 公園	防蝕剤塗布解除
3月17日		■	和良比四ツ海道幼児公園	防蝕剤塗布解除
3月17日		■	六方野公園	防蝕剤塗布解除
3月17日		■	ひばり児童公園	防蝕剤塗布解除
3月17日		■	かっこう児童公園	防蝕剤塗布解除
3月17日		■	きじ児童公園	防蝕剤塗布解除
3月17日		■	かるがも児童公園	防蝕剤塗布解除
3月17日		■	細木第2 幼児公園	防蝕剤塗布解除
3月17日		■	細木児童公園	防蝕剤塗布解除
3月20日		■	ひばり児童公園	防蝕剤塗布解除
3月20日		■	かっこう児童公園	防蝕剤塗布解除
3月20日		■	きじ児童公園	防蝕剤塗布解除
3月20日		■	かるがも児童公園	防蝕剤塗布解除
3月20日		■	細木第2 幼児公園	防蝕剤塗布解除
3月20日		■	細木児童公園	防蝕剤塗布解除
3月20日		■	みそら第8号公園	防蝕剤塗布解除
3月20日		■	みそら第10号公園	ベンチ防蝕剤塗布
3月20日		■	みそら第12号公園	ベンチ防蝕剤塗布
3月20日		■	みそら第16号公園	ベンチ防蝕剤塗布
3月20日		■	みそら第11号公園	ベンチ防蝕剤塗布
3月20日		■	みそら第13号公園	ベンチ防蝕剤塗布
3月20日		■	みそら第9 幼児公園	ベンチ防蝕剤塗布
3月20日		■	みそら第7 幼児公園	ベンチ防蝕剤塗布
3月20日		■	みそら第5 幼児公園	ベンチ防蝕剤塗布
3月20日		■	みそら第4 幼児公園	ベンチ防蝕剤塗布
3月20日		■	みそら第15号公園	ベンチ防蝕剤塗布
3月20日		■	みそら第15号公園	ベンチ防蝕剤塗布
3月20日		■	みそら第6 幼児公園	ベンチ防蝕剤塗布
3月20日		■	みそら中央公園	ベンチ防蝕剤塗布
3月20日		■	みそら第2 幼児公園	ベンチ防蝕剤塗布

⑦木製遊具類防腐剤塗布

日付	作業継続	作業完了	作業場所	作業内容
3月20日		■	みそら第3幼児公園	ベンチ防腐剤塗布
3月20日		■	みそら第1幼児公園	ベンチ防腐剤塗布
3月22日		■	みそら第10号公園	防腐剤塗布解除
3月22日		■	みそら第12号公園	防腐剤塗布解除
3月22日		■	みそら第11号公園	防腐剤塗布解除
3月22日		■	みそら第7幼児公園	防腐剤塗布解除
3月22日		■	みそら第5幼児公園	防腐剤塗布解除
3月22日		■	みそら第4幼児公園	防腐剤塗布解除
3月22日		■	みそら第15号公園	防腐剤塗布解除
3月22日		■	みそら第6幼児公園	防腐剤塗布解除
3月27日	■		四街道中央公園	ベンチ防腐剤塗布
3月27日	■		千代田近隣公園	ベンチ防腐剤塗布
3月27日		■	みそら中央公園	ベンチ防腐剤塗布
3月27日		■	みそら第2幼児公園	ベンチ防腐剤塗布
3月27日		■	みそら第3幼児公園	ベンチ防腐剤塗布
3月27日		■	みそら第1幼児公園	ベンチ防腐剤塗布
3月27日		■	グリーンタウン第2児童公園	ベンチ防腐剤塗布
3月27日		■	グリーンタウン中央公園	ベンチ防腐剤塗布

⑧遊具塗装

日付	作業継続	作業完了	作業場所	作業内容
4月18日		■	四街道中央公園	遊具塗装
5月1日		■	四街道中央公園	遊具塗装
5月6日		■	池花公園	遊具解体
6月3日		■	四街道市営プール	遊具塗装
10月17日	■		みそら第3幼児公園	遊具塗装
10月18日		■	みそら第3幼児公園	遊具塗装
10月20日		■	みそら第3幼児公園	遊具塗装
11月25日		■	栗山第2幼児公園	遊具撤去
12月9日		■	物井さとくらし公園	安全マット撤去
12月28日		■	物井さとくらし公園	安全マット補修
2月28日		■	鷹の台東公園	安全マット補修
3月9日		■	鷹の台公園	遊具基礎コンクリート解体

⑨補修作業

日付	作業継続	作業完了	作業場所	作業内容
4月19日		■	四街道中央公園	庭球場審判台補修
4月20日		■	内黒田第5公園	蛇口設置
5月6日		■	池花公園	遊具解体
5月19日		■	池花公園	トイレアリ害虫駆除
7月21日		■	四街道中央公園市営プール外周	蛇口の取り付け
11月25日		■	栗山第2幼児公園	遊具撤去
3月7日		■	緑ヶ丘公園	フェンス補修
3月8日		■	鷹の台南公園	蛇口交換
3月9日		■	鷹の台公園	遊具基礎コンクリート解体

⑩排水枡清掃等

日付	作業継続	作業完了	作業場所	作業内容
5月25日		■	千代田第5幼児公園	排水枡清掃
8月8日		■	四街道中央公園	噴水清掃
11月9日		■	四街道中央公園	排水枡清掃
12月21日		■	さつきヶ丘第2幼児公園	排水枡清掃
3月8日	■		鷹の台南公園	排水溝清掃

⑪庭球場・野球場整備他

日付	作業継続	作業完了	作業場所	作業内容
12月28日		■	四街道中央公園	庭球場塩化カル散布
12月28日		■	四街道中央公園	野球場塩化カル散布
1月6日		■	四街道中央公園	庭球場補修
1月11日		■	四街道中央公園	庭球場補修
1月31日		■	池花公園	野球場グラウンド整備
3月9日		■	池花公園	スポーツ広場マット掛け

⑫都市公園ゴミ回収作業

日付	作業継続	作業完了	作業場所	作業内容
4月8日		■	四街道中央公園	ゴミ回収
4月8日		■	千代田近隣公園	ゴミ回収
4月8日		■	美しが丘近隣公園	ゴミ回収
4月8日		■	池花公園	ゴミ回収
4月8日		■	わらび近隣公園	ゴミ回収
4月8日		■	鷹の台公園	ゴミ回収
4月8日		■	物井さとくらし公園	ゴミ回収
4月12日		■	千代田第7幼児公園	ゴミ回収
4月12日		■	千代田第8幼児公園	ゴミ回収
4月12日		■	グリーンタウン第1児童公園	ゴミ回収
4月12日		■	グリーンタウン第2児童公園	ゴミ回収
4月12日		■	グリーンタウン中央公園	ゴミ回収
4月12日		■	グリーンタウン第3児童公園	ゴミ回収
4月12日		■	みそら第1幼児公園	ゴミ回収
4月18日		■	四街道中央公園	ゴミ回収
4月18日		■	千代田近隣公園	ゴミ回収
4月18日		■	美しが丘近隣公園	ゴミ回収
4月18日		■	池花公園	ゴミ回収
4月18日		■	わらび近隣公園	ゴミ回収
4月18日		■	鷹の台公園	ゴミ回収
4月18日		■	物井さとくらし公園	ゴミ回収
4月18日		■	千代田第4幼児公園	ゴミ回収
4月18日		■	つくし座中央公園	ゴミ回収
4月18日		■	つくし座第2幼児公園	ゴミ回収
4月18日		■	栗山第1幼児公園	ゴミ回収
4月18日		■	栗山水上公園	ゴミ回収
4月18日		■	さつきヶ丘第2幼児公園	ゴミ回収
4月18日		■	さつきヶ丘公園	ゴミ回収
4月18日		■	みのり町公園	ゴミ回収
4月18日		■	鹿渡第6公園	ゴミ回収
4月21日		■	四街道中央公園	ゴミ回収
4月21日		■	美しが丘近隣公園	ゴミ回収
4月21日		■	池花公園	ゴミ回収
4月21日		■	わらび近隣公園	ゴミ回収
4月21日		■	鷹の台公園	ゴミ回収
4月25日		■	四街道第1児童公園	ゴミ回収
4月25日		■	桜ヶ丘第3幼児公園	ゴミ回収
4月25日		■	けやき公園	ゴミ回収
4月25日		■	新生公園	ゴミ回収
4月25日		■	緑ヶ丘第9幼児公園	ゴミ回収
4月26日		■	四街道中央公園	ゴミ回収
4月26日		■	池花公園	ゴミ回収
4月26日		■	鷹の台公園	ゴミ回収
4月28日		■	緑ヶ丘公園	ゴミ回収
4月28日		■	鹿渡第3幼児公園	ゴミ回収
4月28日		■	千代田近隣公園	ゴミ回収
4月28日		■	美しが丘近隣公園	ゴミ回収
5月1日		■	美しが丘近隣公園	ゴミ回収
5月1日		■	物井さとくらし公園	ゴミ回収
5月1日		■	池花児童公園	ゴミ回収
5月1日		■	千代田第15児童公園	ゴミ回収
5月1日		■	千代田第5幼児公園	ゴミ回収
5月1日		■	千代田第6幼児公園	ゴミ回収
5月1日		■	千代田第12児童公園	ゴミ回収
5月1日		■	千代田第10幼児公園	ゴミ回収
5月1日		■	千代田第9幼児公園	ゴミ回収
5月1日		■	千代田第2児童公園	ゴミ回収

⑫都市公園ゴミ回収作業

日付	作業継続	作業完了	作業場所	作業内容
5月1日		■	千代田第5児童公園	ゴミ回収
5月1日		■	千代田第5児童公園	ゴミ回収
5月6日		■	千代田第7幼児公園	ゴミ回収
5月6日		■	千代田第8幼児公園	ゴミ回収
5月6日		■	栗山細野第2公園	ゴミ回収
5月6日		■	栗山第4幼児公園	ゴミ回収
5月6日		■	栗山第5幼児公園	ゴミ回収
5月6日		■	栗山細野第3公園	ゴミ回収
5月6日		■	四街道中央公園	ゴミ回収
5月6日		■	千代田近隣公園	ゴミ回収
5月6日		■	美しが丘近隣公園	ゴミ回収
5月6日		■	池花公園	ゴミ回収
5月6日		■	わらび近隣公園	ゴミ回収
5月6日		■	鷹の台公園	ゴミ回収
5月6日		■	物井さとくらし公園	ゴミ回収
5月6日		■	千代田第2児童公園	ゴミ回収
5月6日		■	千代田第2児童公園	ゴミ回収
5月6日		■	四街道第1児童公園	ゴミ回収
5月6日		■	かっこう児童公園	ゴミ回収
5月6日		■	みそら中央公園	ゴミ回収
5月8日		■	四街道中央公園	ゴミ回収
5月8日		■	千代田近隣公園	ゴミ回収
5月8日		■	美しが丘近隣公園	ゴミ回収
5月8日		■	池花公園	ゴミ回収
5月8日		■	わらび近隣公園	ゴミ回収
5月8日		■	鷹の台公園	ゴミ回収
5月8日		■	物井さとくらし公園	ゴミ回収
5月9日		■	下志津新田第5幼児公園	ゴミ回収
5月9日		■	桜ヶ丘南公園	ゴミ回収
5月9日		■	げやき公園	ゴミ回収
5月10日		■	細木第2幼児公園	ゴミ回収
5月10日		■	細木児童公園	ゴミ回収
5月18日		■	千代田第10幼児公園	ゴミ回収
5月18日		■	四街道第1児童公園	ゴミ回収
5月18日		■	つくし座中央公園	ゴミ回収
5月18日		■	つくし座第2幼児公園	ゴミ回収
5月18日		■	栗山第1幼児公園	ゴミ回収
5月18日		■	栗山水上公園	ゴミ回収
5月18日		■	緑ヶ丘第2幼児公園	ゴミ回収
5月18日		■	細木児童公園	ゴミ回収
5月18日		■	鷹の台公園	ゴミ回収
5月18日		■	わらび近隣公園	ゴミ回収
5月19日		■	四街道市文化センター	ゴミ回収
5月19日		■	四街道中央公園	ゴミ回収
5月19日		■	美しが丘近隣公園	ゴミ回収
5月19日		■	四街道第1児童公園	ゴミ回収
5月20日		■	四街道中央公園	ゴミ回収
5月20日		■	千代田近隣公園	ゴミ回収
5月20日		■	美しが丘近隣公園	ゴミ回収
5月20日		■	池花公園	ゴミ回収
5月20日		■	わらび近隣公園	ゴミ回収
5月20日		■	鷹の台公園	ゴミ回収
5月20日		■	物井さとくらし公園	ゴミ回収
5月20日		■	わらび近隣公園	ゴミ回収
5月23日		■	四街道中央公園	ゴミ回収
5月23日		■	千代田近隣公園	ゴミ回収
5月23日		■	池花公園	ゴミ回収

②都市公園ゴミ回収作業

日付	作業継続	作業完了	作業場所	作業内容
5月23日		■	わらび近隣公園	ゴミ回収
5月23日		■	鷹の台公園	ゴミ回収
5月23日		■	物井さとくらし公園	ゴミ回収
5月25日		■	千代田第12児童公園	ゴミ回収
5月25日		■	下志津新田第1幼児公園	ゴミ回収
5月25日		■	桜ヶ丘第3幼児公園	ゴミ回収
5月26日		■	美しが丘近隣公園	ゴミ回収
5月26日		■	わらび近隣公園	ゴミ回収
5月26日		■	鷹の台公園	ゴミ回収
5月26日		■	池花公園	ゴミ回収
5月30日		■	千代田第4幼児公園	ゴミ回収
5月30日	枝未回収	■	千代田第12児童公園	ゴミ回収
5月30日		■	千代田第15児童公園	ゴミ回収
5月30日	枝未回収	■	千代田第10幼児公園	ゴミ回収
5月30日	枝未回収	■	千代田第9幼児公園	ゴミ回収
5月30日	枝未回収	■	千代田第2児童公園	ゴミ回収
5月30日		■	下志津新田第1幼児公園	ゴミ回収
5月30日		■	さつきヶ丘第2幼児公園	ゴミ回収
5月30日		■	さつきヶ丘公園	ゴミ回収
5月30日		■	みそら中央公園	ゴミ回収
5月30日		■	四街道中央公園	ゴミ回収
5月30日		■	千代田近隣公園	ゴミ回収
5月30日		■	美しが丘近隣公園	ゴミ回収
5月30日		■	池花公園	ゴミ回収
5月30日		■	わらび近隣公園	ゴミ回収
5月30日		■	鷹の台公園	ゴミ回収
5月30日		■	物井さとくらし公園	ゴミ回収
5月31日		■	四街道市文化センター	ゴミ回収
6月1日		■	鷹の台公園	ゴミ回収
6月2日		■	千代田近隣公園	ゴミ回収
6月2日		■	物井さとくらし公園	ゴミ回収
6月2日		■	鷹の台公園	ゴミ回収
6月3日		■	物井8号緑地	ゴミ回収
6月3日		■	物井10号緑地	ゴミ回収
6月3日		■	鷹の台公園	ゴミ回収
6月3日		■	千代田近隣公園	ゴミ回収
6月3日		■	美しが丘近隣公園	ゴミ回収
6月3日		■	わらび近隣公園	ゴミ回収
6月3日		■	新生公園	ゴミ回収
6月3日		■	緑ヶ丘第9幼児公園	ゴミ回収
6月3日		■	桜ヶ丘第5幼児公園	ゴミ回収
6月3日		■	緑ヶ丘第5幼児公園	ゴミ回収
6月3日		■	中志津第2公園	ゴミ回収
6月3日		■	あじさい公園	ゴミ回収
6月3日		■	中志津第3公園	ゴミ回収
6月3日		■	中志津第4公園	ゴミ回収
6月3日		■	けやき公園	ゴミ回収
6月3日		■	鹿渡第3幼児公園	ゴミ回収
6月3日		■	鹿渡第4幼児公園	ゴミ回収
6月3日		■	物井さとくらし公園	ゴミ回収
6月8日		■	物井駅前公園	ゴミ回収
6月10日		■	四街道中央公園	ゴミ回収
6月10日		■	千代田近隣公園	ゴミ回収
6月10日		■	美しが丘近隣公園	ゴミ回収
6月10日		■	池花公園	ゴミ回収
6月10日		■	わらび近隣公園	ゴミ回収
6月10日		■	鷹の台公園	ゴミ回収

②都市公園ゴミ回収作業

日付	作業継続	作業完了	作業場所	作業内容
6月10日		■	物井さとくらし公園	ゴミ回収
6月10日		■	四街道第1児童公園	ゴミ回収
6月13日		■	四街道中央公園	ゴミ回収
6月13日		■	千代田近隣公園	ゴミ回収
6月13日		■	下志津新田第4幼児公園	ゴミ回収
6月13日		■	池花公園	ゴミ回収
6月13日		■	わらび近隣公園	ゴミ回収
6月13日		■	みそら第5幼児公園	ゴミ回収
6月13日		■	みそら第4幼児公園	ゴミ回収
6月13日		■	みそら第15号公園	ゴミ回収
6月13日		■	みそら第6幼児公園	ゴミ回収
6月13日		■	鷹の台公園	ゴミ回収
6月13日		■	物井さとくらし公園	ゴミ回収
6月13日		■	みそら第9幼児公園	ゴミ回収
6月13日		■	みそら第7幼児公園	ゴミ回収
6月14日		■	物井駅前公園	ゴミ回収
6月14日		■	四街道中央公園	ゴミ回収
6月14日		■	下志津新田第2幼児公園	ゴミ回収
6月16日		■	池花公園	ゴミ回収
6月17日		■	四街道中央公園	ゴミ回収
6月17日		■	千代田近隣公園	ゴミ回収
6月17日		■	美しが丘近隣公園	ゴミ回収
6月17日		■	池花公園	ゴミ回収
6月17日		■	わらび近隣公園	ゴミ回収
6月17日		■	鷹の台公園	ゴミ回収
6月17日		■	物井さとくらし公園	ゴミ回収
6月17日		■	池花児童公園	ゴミ回収
6月17日		■	千代田第4幼児公園	ゴミ回収
6月17日		■	つくし座中央公園	ゴミ回収
6月17日		■	つくし座第1児童公園	ゴミ回収
6月17日		■	つくし座第2幼児公園	ゴミ回収
6月17日		■	つくし座第3幼児公園	ゴミ回収
6月17日		■	栗山第1幼児公園	ゴミ回収
6月17日		■	栗山水上公園	ゴミ回収
6月17日		■	緑ヶ丘第11幼児公園	ゴミ回収
6月17日		■	みのり町公園	ゴミ回収
6月17日		■	鹿渡第6公園	ゴミ回収
6月20日		■	千代田近隣公園	ゴミ回収
6月20日		■	わらび近隣公園	ゴミ回収
6月20日		■	物井さとくらし公園	ゴミ回収
6月20日		■	栗山細野第2公園	ゴミ回収
6月20日		■	栗山第3幼児公園	ゴミ回収
6月20日		■	栗山第4幼児公園	ゴミ回収
6月20日		■	栗山第5幼児公園	ゴミ回収
6月20日		■	緑ヶ丘公園	ゴミ回収
6月20日		■	緑ヶ丘第11幼児公園	ゴミ回収
6月20日		■	けやき公園	ゴミ回収
6月20日		■	みそら中央公園	ゴミ回収
6月20日		■	みのり町公園	ゴミ回収
6月20日		■	鹿渡第3幼児公園	ゴミ回収
6月20日		■	鹿渡第6公園	ゴミ回収
6月20日		■	さつきヶ丘第2幼児公園	ゴミ回収
6月20日		■	さつきヶ丘公園	ゴミ回収
6月21日		■	池花児童公園	ゴミ回収
6月21日		■	池花公園	ゴミ回収
6月21日		■	桜ヶ丘第2幼児公園	ゴミ回収
6月21日		■	緑ヶ丘第2幼児公園	ゴミ回収

⑫都市公園ゴミ回収作業

日付	作業継続	作業完了	作業場所	作業内容
6月21日		■	下志津新田第7公園	ゴミ回収
6月24日		■	四街道中央公園	ゴミ回収
6月24日		■	千代田近隣公園	ゴミ回収
6月24日		■	美しが丘近隣公園	ゴミ回収
6月24日		■	池花公園	ゴミ回収
6月24日		■	わらび近隣公園	ゴミ回収
6月24日		■	鷹の台公園	ゴミ回収
6月24日		■	物井さとくらし公園	ゴミ回収
6月24日		■	桜ヶ丘第2幼児公園	ゴミ回収
6月24日		■	緑ヶ丘第2幼児公園	ゴミ回収
6月24日		■	萱橋台第3公園	ゴミ回収
6月24日		■	みそら第3幼児公園	ゴミ回収
6月24日		■	みそら第1幼児公園	ゴミ回収
6月24日	■		萱橋台中志津公園	ゴミ回収
6月27日		■	四街道中央公園	ゴミ回収
6月27日		■	千代田近隣公園	ゴミ回収
6月27日		■	美しが丘近隣公園	ゴミ回収
6月27日		■	桜ヶ丘第3幼児公園	ゴミ回収
6月27日		■	千代田第4幼児公園	ゴミ回収
6月27日		■	千代田第9幼児公園	ゴミ回収
6月27日		■	千代田第5児童公園	ゴミ回収
6月27日		■	おやまつきみ公園	ゴミ回収
6月27日		■	鹿渡第4幼児公園	ゴミ回収
6月27日		■	緑ヶ丘第12幼児公園	ゴミ回収
6月27日		■	桜ヶ丘第6公園	ゴミ回収
6月27日		■	四街道第1児童公園	ゴミ回収
6月27日		■	萱橋台第3公園	ゴミ回収
6月27日		■	萱橋台第4公園	ゴミ回収
6月27日		■	みそら中央公園	ゴミ回収
7月1日		■	四街道中央公園	ゴミ回収
7月1日		■	千代田近隣公園	ゴミ回収
7月1日		■	美しが丘近隣公園	ゴミ回収
7月1日		■	池花公園	ゴミ回収
7月1日		■	わらび近隣公園	ゴミ回収
7月1日		■	鷹の台公園	ゴミ回収
7月1日		■	物井さとくらし公園	ゴミ回収
7月1日		■	萱橋台第5公園	ゴミ回収
7月4日		■	四街道中央公園	ゴミ回収
7月4日		■	美しが丘近隣公園	ゴミ回収
7月4日		■	池花公園	ゴミ回収
7月4日		■	わらび近隣公園	ゴミ回収
7月4日		■	吉岡第1公園	ゴミ回収
7月4日		■	吉岡第2公園	ゴミ回収
7月4日		■	千代田第12児童公園	ゴミ回収
7月4日		■	千代田第15児童公園	ゴミ回収
7月4日		■	千代田第5幼児公園	ゴミ回収
7月4日		■	千代田第6幼児公園	ゴミ回収
7月4日		■	千代田第10幼児公園	ゴミ回収
7月4日		■	千代田第9幼児公園	ゴミ回収
7月4日		■	千代田第2児童公園	ゴミ回収
7月4日		■	千代田第5児童公園	ゴミ回収
7月4日		■	栗山細野第2公園	ゴミ回収
7月4日		■	栗山第4幼児公園	ゴミ回収
7月4日		■	栗山第5幼児公園	ゴミ回収
7月4日		■	四街道第1児童公園	ゴミ回収
7月4日		■	鹿渡第1児童公園	ゴミ回収
7月5日		■	千代田第7幼児公園	ゴミ回収

⑫都市公園ゴミ回収作業

日付	作業継続	作業完了	作業場所	作業内容
7月5日		■	千代田第8幼児公園	ゴミ回収
7月5日		■	グリーンタウン第1児童公園	ゴミ回収
7月5日		■	グリーンタウン第2児童公園	ゴミ回収
7月5日		■	グリーンタウン中央公園	ゴミ回収
7月5日		■	グリーンタウン第3児童公園	ゴミ回収
7月5日		■	みそら第8号公園	ゴミ回収
7月8日		■	四街道中央公園	ゴミ回収
7月8日		■	千代田近隣公園	ゴミ回収
7月8日		■	美しが丘近隣公園	ゴミ回収
7月8日		■	池花公園	ゴミ回収
7月8日		■	わらび近隣公園	ゴミ回収
7月8日		■	鷹の台公園	ゴミ回収
7月8日		■	物井さとくらし公園	ゴミ回収
7月11日		■	内黒田第3公園	ゴミ回収
7月11日		■	内黒田第5公園	ゴミ回収
7月11日		■	桜ヶ丘南公園	ゴミ回収
7月11日		■	みそら第13号公園	ゴミ回収
7月11日		■	四街道中央公園	ゴミ回収
7月11日		■	桜ヶ丘第5幼児公園	ゴミ回収
7月12日		■	細木第2幼児公園	ゴミ回収
7月12日		■	細木児童公園	ゴミ回収
7月12日		■	みそら第8号公園	ゴミ回収
7月19日		■	四街道中央公園	ゴミ回収
7月19日		■	千代田近隣公園	ゴミ回収
7月19日		■	美しが丘近隣公園	ゴミ回収
7月19日		■	池花公園	ゴミ回収
7月19日		■	鷹の台公園	ゴミ回収
7月19日		■	千代田第4幼児公園	ゴミ回収
7月19日		■	みのり町公園	ゴミ回収
7月19日		■	鹿渡第6公園	ゴミ回収
7月19日		■	美しが丘第2児童公園	ゴミ回収
7月22日		■	四街道中央公園	ゴミ回収
7月22日		■	美しが丘近隣公園	ゴミ回収
7月22日		■	池花公園	ゴミ回収
7月22日		■	わらび近隣公園	ゴミ回収
7月22日		■	物井さとくらし公園	ゴミ回収
7月22日		■	みそら中央公園	ゴミ回収
7月22日		■	小名木第1公園	ゴミ回収
7月22日		■	吉岡第3公園	ゴミ回収
7月25日		■	四街道中央公園	ゴミ回収
7月25日		■	千代田近隣公園	ゴミ回収
7月25日		■	鷹の台公園	ゴミ回収
7月25日		■	物井さとくらし公園	ゴミ回収
7月25日		■	さつきヶ丘第2幼児公園	ゴミ回収
7月25日		■	さつきヶ丘公園	ゴミ回収
7月25日		■	内黒田第1公園	ゴミ回収
7月25日		■	下志津新田第7公園	ゴミ回収
7月25日		■	桜ヶ丘第6公園	ゴミ回収
7月25日		■	げやき公園	ゴミ回収
7月26日		■	栗山細野第3公園	ゴミ回収
7月26日		■	富士見ヶ丘第1公園	ゴミ回収
7月26日		■	今宿第1公園	ゴミ回収
7月26日		■	池花児童公園	ゴミ回収
7月27日		■	緑ヶ丘公園	ゴミ回収
7月27日		■	緑ヶ丘第2幼児公園	ゴミ回収
7月29日		■	四街道中央公園	ゴミ回収
7月29日		■	千代田近隣公園	ゴミ回収

⑫都市公園ゴミ回収作業

日付	作業継続	作業完了	作業場所	作業内容
7月29日		■	美しが丘近隣公園	ゴミ回収
7月29日		■	池花公園	ゴミ回収
7月29日		■	わらび近隣公園	ゴミ回収
7月29日		■	鷹の台公園	ゴミ回収
7月29日		■	物井さとくらし公園	ゴミ回収
7月29日		■	池花児童公園	ゴミ回収
7月29日		■	桜ヶ丘第3幼児公園	ゴミ回収
7月29日		■	富士見ヶ丘第2公園	ゴミ回収
7月29日		■	富士見ヶ丘第3公園	ゴミ回収
8月1日		■	四街道中央公園市営プール中	ゴミ回収
8月1日		■	美しが丘近隣公園	ゴミ回収
8月1日		■	鷹の台公園	ゴミ回収
8月2日		■	下志津新田第1幼児公園	ゴミ回収
8月2日		■	新生公園	ゴミ回収
8月2日		■	緑ヶ丘第9幼児公園	ゴミ回収
8月5日		■	四街道中央公園	ゴミ回収
8月5日		■	千代田近隣公園	ゴミ回収
8月5日		■	美しが丘近隣公園	ゴミ回収
8月5日		■	池花公園	ゴミ回収
8月5日		■	わらび近隣公園	ゴミ回収
8月5日		■	鷹の台公園	ゴミ回収
8月5日		■	物井さとくらし公園	ゴミ回収
8月5日		■	栗山内野公園	ゴミ回収
8月5日		■	和良比第3公園	ゴミ回収
8月5日		■	和良比四ツ海道幼児公園	ゴミ回収
8月5日		■	栗山美鳥山第2公園	ゴミ回収
8月5日		■	栗山美鳥山公園	ゴミ回収
8月8日		■	四街道中央公園	ゴミ回収
8月8日		■	美しが丘近隣公園	ゴミ回収
8月12日		■	四街道市営プール	ゴミ回収
8月12日		■	四街道中央公園	ゴミ回収
8月12日		■	千代田近隣公園	ゴミ回収
8月12日		■	美しが丘近隣公園	ゴミ回収
8月12日		■	池花公園	ゴミ回収
8月12日		■	わらび近隣公園	ゴミ回収
8月12日		■	鷹の台公園	ゴミ回収
8月12日		■	物井さとくらし公園	ゴミ回収
8月12日		■	千代田近隣公園	ゴミ回収
8月12日		■	四街道中央公園市営プール外周	ゴミ回収
8月12日		■	和良比第1公園	ゴミ回収
8月12日		■	和良比第2公園	ゴミ回収
8月12日		■	内黒田第4公園	ゴミ回収
8月12日		■	きじ児童公園	ゴミ回収
8月12日		■	細木第2幼児公園	ゴミ回収
8月15日		■	四街道市営プール	ゴミ回収
8月15日		■	四街道中央公園	ゴミ回収
8月15日		■	千代田近隣公園	ゴミ回収
8月15日		■	池花公園	ゴミ回収
8月15日		■	桜ヶ丘南公園	ゴミ回収
8月15日		■	千代田第7幼児公園	ゴミ回収
8月15日		■	千代田第8幼児公園	ゴミ回収
8月15日		■	栗山細野第2公園	ゴミ回収
8月15日		■	栗山第4幼児公園	ゴミ回収
8月15日		■	栗山第5幼児公園	ゴミ回収
8月15日		■	栗山細野第3公園	ゴミ回収
8月15日		■	下志津新田第5幼児公園	ゴミ回収
8月15日		■	緑ヶ丘第12幼児公園	ゴミ回収

⑫都市公園ゴミ回収作業

日付	作業継続	作業完了	作業場所	作業内容
8月15日		■	みそら中央公園	ゴミ回収
8月19日		■	四街道市営プール	ゴミ回収
8月19日		■	四街道中央公園	ゴミ回収
8月19日		■	千代田近隣公園	ゴミ回収
8月19日		■	池花公園	ゴミ回収
8月19日		■	鷹の台公園	ゴミ回収
8月19日		■	物井さとくらし公園	ゴミ回収
8月22日		■	四街道中央公園	ゴミ回収
8月22日		■	千代田近隣公園	ゴミ回収
8月22日		■	美しが丘近隣公園	ゴミ回収
8月22日		■	池花公園	ゴミ回収
8月22日		■	わらび近隣公園	ゴミ回収
8月22日		■	鷹の台公園	ゴミ回収
8月22日		■	物井さとくらし公園	ゴミ回収
8月22日		■	和良比長作公園	ゴミ回収
8月22日		■	四街道市営プール	ゴミ回収
8月22日		■	つくし座第2幼児公園	ゴミ回収
8月25日		■	鹿渡第6公園	ゴミ回収
8月26日		■	四街道中央公園	ゴミ回収
8月26日		■	美しが丘近隣公園	ゴミ回収
8月26日		■	池花公園	ゴミ回収
8月26日		■	わらび近隣公園	ゴミ回収
8月26日		■	鷹の台公園	ゴミ回収
8月26日		■	げやき公園	ゴミ回収
8月26日		■	みのり町公園	ゴミ回収
8月30日		■	池花児童公園	ゴミ回収
8月30日		■	細野中央公園	ゴミ回収
8月30日		■	さつきヶ丘第2幼児公園	ゴミ回収
8月30日		■	桜ヶ丘第3幼児公園	ゴミ回収
8月30日		■	みそら中央公園	ゴミ回収
9月5日		■	千代田近隣公園	ゴミ回収
9月5日		■	物井さとくらし公園	ゴミ回収
9月5日		■	四街道中央公園	ゴミ回収
9月5日		■	美しが丘近隣公園	ゴミ回収
9月5日		■	池花公園	ゴミ回収
9月5日		■	わらび近隣公園	ゴミ回収
9月5日		■	鷹の台公園	ゴミ回収
9月5日		■	池花児童公園	ゴミ回収
9月5日		■	千代田第12児童公園	ゴミ回収
9月5日		■	千代田第15児童公園	ゴミ回収
9月5日		■	千代田第5幼児公園	ゴミ回収
9月5日		■	千代田第6幼児公園	ゴミ回収
9月5日		■	千代田第10幼児公園	ゴミ回収
9月5日		■	千代田第9幼児公園	ゴミ回収
9月5日		■	千代田第2児童公園	ゴミ回収
9月5日		■	千代田第5児童公園	ゴミ回収
9月5日		■	桜ヶ丘第5幼児公園	ゴミ回収
9月5日		■	六方野公園	ゴミ回収
9月5日		■	栗山細野第2公園	ゴミ回収
9月5日		■	栗山第5幼児公園	ゴミ回収
9月6日		■	千代田第2児童公園	ゴミ回収
9月6日		■	千代田第5児童公園	ゴミ回収
9月7日		■	内黒田第2公園	ゴミ回収
9月7日		■	緑ヶ丘公園	ゴミ回収
9月8日	■		緑ヶ丘公園	ゴミ回収
9月9日		■	四街道中央公園	ゴミ回収
9月9日		■	千代田近隣公園	ゴミ回収

⑫都市公園ゴミ回収作業

日付	作業継続	作業完了	作業場所	作業内容
9月9日		■	美しが丘近隣公園	ゴミ回収
9月9日		■	池花公園	ゴミ回収
9月9日		■	わらび近隣公園	ゴミ回収
9月9日		■	鷹の台公園	ゴミ回収
9月9日		■	物井さとくらし公園	ゴミ回収
9月9日		■	千代田第7幼児公園	ゴミ回収
9月9日		■	千代田第8幼児公園	ゴミ回収
9月9日		■	グリーンタウン第1児童公園	ゴミ回収
9月9日		■	グリーンタウン第2児童公園	ゴミ回収
9月9日		■	グリーンタウン中央公園	ゴミ回収
9月9日		■	グリーンタウン第3児童公園	ゴミ回収
9月9日		■	鷹の台東公園	ゴミ回収
9月12日		■	四街道中央公園	ゴミ回収
9月12日		■	千代田近隣公園	ゴミ回収
9月12日		■	美しが丘近隣公園	ゴミ回収
9月12日		■	池花公園	ゴミ回収
9月12日		■	わらび近隣公園	ゴミ回収
9月12日		■	鷹の台公園	ゴミ回収
9月12日		■	物井さとくらし公園	ゴミ回収
9月12日		■	千代田第5児童公園	ゴミ回収
9月12日		■	四街道第1児童公園	ゴミ回収
9月12日		■	さつきヶ丘第2幼児公園	ゴミ回収
9月12日		■	さつきヶ丘公園	ゴミ回収
9月12日		■	下志津新田第5幼児公園	ゴミ回収
9月12日		■	桜ヶ丘第5幼児公園	ゴミ回収
9月12日		■	吉岡第1公園	ゴミ回収
9月12日		■	吉岡第2公園	ゴミ回収
9月13日		■	大清水公園	ゴミ回収
9月13日		■	緑ヶ丘第11幼児公園	ゴミ回収
9月13日		■	けやき公園	ゴミ回収
9月13日		■	細木第2幼児公園	ゴミ回収
9月13日		■	細木児童公園	ゴミ回収
9月13日		■	みそら第9幼児公園	ゴミ回収
9月13日		■	千代田第5児童公園	ゴミ回収
9月13日		■	千代田第2児童公園	ゴミ回収
9月13日		■	四街道第1児童公園	ゴミ回収
9月15日		■	千代田調整池	ゴミ回収
9月15日		■	内黒田第2公園	ゴミ回収
9月15日		■	鷹の台公園	ゴミ回収
9月15日		■	鷹の台西公園	ゴミ回収
9月16日		■	すみれ台公園	ゴミ回収
9月16日		■	下志津新田第2幼児公園	ゴミ回収
9月16日		■	下志津新田第4幼児公園	ゴミ回収
9月22日		■	四街道中央公園	ゴミ回収
9月22日		■	千代田近隣公園	ゴミ回収
9月22日		■	美しが丘近隣公園	ゴミ回収
9月22日		■	池花公園	ゴミ回収
9月22日		■	わらび近隣公園	ゴミ回収
9月22日		■	鷹の台公園	ゴミ回収
9月22日		■	物井さとくらし公園	ゴミ回収
9月22日		■	鹿渡第3幼児公園	ゴミ回収
9月22日		■	鹿渡第4幼児公園	ゴミ回収
9月22日		■	さつきヶ丘公園	ゴミ回収
9月22日		■	つくし座中央公園	ゴミ回収
9月22日		■	つくし座第1児童公園	ゴミ回収
9月22日		■	つくし座第2幼児公園	ゴミ回収
9月22日		■	つくし座第3幼児公園	ゴミ回収

⑫都市公園ゴミ回収作業

日付	作業継続	作業完了	作業場所	作業内容
9月22日		■	栗山第1幼児公園	ゴミ回収
9月22日		■	栗山水上公園	ゴミ回収
9月22日		■	桜ヶ丘第3幼児公園	ゴミ回収
9月22日		■	千代田第4幼児公園	ゴミ回収
9月22日		■	みのり町公園	ゴミ回収
9月22日		■	鹿渡第6公園	ゴミ回収
9月22日		■	緑ヶ丘第2幼児公園	ゴミ回収
9月22日		■	池花児童公園	ゴミ回収
9月22日		■	緑ヶ丘第12幼児公園	ゴミ回収
9月28日		■	千代田近隣公園	ゴミ回収
9月28日		■	美しが丘近隣公園	ゴミ回収
9月28日		■	わらび近隣公園	ゴミ回収
9月28日		■	鷹の台公園	ゴミ回収
9月28日		■	物井さとくらし公園	ゴミ回収
9月28日		■	うぐいす公園	ゴミ回収
9月30日		■	小名木第1公園	ゴミ回収
9月30日		■	吉岡第3公園	ゴミ回収
9月30日		■	四街道中央公園	ゴミ回収
9月30日		■	千代田近隣公園	ゴミ回収
9月30日		■	美しが丘近隣公園	ゴミ回収
9月30日		■	池花公園	ゴミ回収
9月30日		■	わらび近隣公園	ゴミ回収
9月30日		■	鷹の台公園	ゴミ回収
9月30日		■	物井さとくらし公園	ゴミ回収
9月30日		■	みそら第11号公園	ゴミ回収
9月30日		■	みそら中央公園	ゴミ回収
9月30日		■	こやみ公園	ゴミ回収
10月3日		■	四街道中央公園	ゴミ回収
10月3日		■	千代田近隣公園	ゴミ回収
10月3日		■	美しが丘近隣公園	ゴミ回収
10月3日		■	わらび近隣公園	ゴミ回収
10月3日		■	鷹の台公園	ゴミ回収
10月3日		■	鷹の台公園	ゴミ回収
10月3日		■	千代田第12児童公園	ゴミ回収
10月3日		■	千代田第15児童公園	ゴミ回収
10月3日		■	千代田第5幼児公園	ゴミ回収
10月3日		■	千代田第6幼児公園	ゴミ回収
10月3日		■	千代田第10幼児公園	ゴミ回収
10月3日		■	千代田第9幼児公園	ゴミ回収
10月3日		■	千代田第2児童公園	ゴミ回収
10月3日		■	千代田第5児童公園	ゴミ回収
10月3日		■	栗山細野第2公園	ゴミ回収
10月3日		■	栗山第4幼児公園	ゴミ回収
10月3日		■	栗山第5幼児公園	ゴミ回収
10月3日		■	栗山細野第3公園	ゴミ回収
10月3日		■	緑ヶ丘第3幼児公園	ゴミ回収
10月3日		■	鹿渡第3幼児公園	ゴミ回収
10月3日		■	下志津新田第1幼児公園	ゴミ回収
10月3日		■	下志津新田第5幼児公園	ゴミ回収
10月4日		■	美しが丘第1児童公園	ゴミ回収
10月4日		■	グリーントウン第1児童公園	ゴミ回収
10月4日		■	グリーントウン中央公園	ゴミ回収
10月4日		■	グリーントウン第3児童公園	ゴミ回収
10月4日		■	下志津新田第7公園	ゴミ回収
10月4日		■	和良比第1公園	ゴミ回収
10月4日		■	和良比第2公園	ゴミ回収
10月4日		■	池花公園	ゴミ回収

⑫都市公園ゴミ回収作業

日付	作業継続	作業完了	作業場所	作業内容
10月4日		■	和良比四ツ海道幼児公園	ゴミ回収
10月5日		■	萱橋台第2幼児公園	ゴミ回収
10月5日		■	萱橋台中志津公園	ゴミ回収
10月5日		■	萱橋台第5公園	ゴミ回収
10月7日		■	美しが丘近隣公園	ゴミ回収
10月7日		■	鷹の台公園	ゴミ回収
10月7日		■	わらび近隣公園	ゴミ回収
10月7日		■	池花公園	ゴミ回収
10月7日		■	千代田近隣公園	ゴミ回収
10月7日		■	物井さとくらし公園	ゴミ回収
10月11日		■	四街道中央公園	ゴミ回収
10月11日		■	千代田近隣公園	ゴミ回収
10月11日		■	美しが丘近隣公園	ゴミ回収
10月11日		■	わらび近隣公園	ゴミ回収
10月11日		■	四街道第1児童公園	ゴミ回収
10月11日		■	千代田第5幼児公園	ゴミ回収
10月11日		■	内黒田第3公園	ゴミ回収
10月11日		■	下志津新田第5幼児公園	ゴミ回収
10月11日		■	池花児童公園	ゴミ回収
10月11日		■	千代田第7幼児公園	ゴミ回収
10月11日		■	千代田第8幼児公園	ゴミ回収
10月11日		■	物井第1公園	ゴミ回収
10月12日		■	都市広場	ゴミ回収
10月12日		■	萱橋台第5公園	ゴミ回収
10月12日		■	美しが丘第1児童公園	ゴミ回収
10月12日		■	鹿渡第5幼児公園	ゴミ回収
10月12日		■	桜ヶ丘南公園	ゴミ回収
10月12日		■	桜ヶ丘第5幼児公園	ゴミ回収
10月14日		■	みそら第11号公園	ゴミ回収
10月14日		■	みそら第13号公園	ゴミ回収
10月14日		■	みそら第9幼児公園	ゴミ回収
10月14日		■	みそら第7幼児公園	ゴミ回収
10月14日		■	みそら第5幼児公園	ゴミ回収
10月14日		■	みそら第4幼児公園	ゴミ回収
10月14日		■	千代田近隣公園	ゴミ回収
10月14日		■	物井さとくらし公園	ゴミ回収
10月17日		■	四街道中央公園	ゴミ回収
10月17日		■	千代田近隣公園	ゴミ回収
10月17日		■	美しが丘近隣公園	ゴミ回収
10月17日		■	池花公園	ゴミ回収
10月17日		■	わらび近隣公園	ゴミ回収
10月17日		■	鷹の台公園	ゴミ回収
10月17日		■	物井さとくらし公園	ゴミ回収
10月17日		■	千代田第4幼児公園	ゴミ回収
10月17日		■	つくし座中央公園	ゴミ回収
10月17日		■	つくし座第1児童公園	ゴミ回収
10月17日		■	つくし座第2幼児公園	ゴミ回収
10月17日		■	つくし座第3幼児公園	ゴミ回収
10月17日		■	栗山第1幼児公園	ゴミ回収
10月17日		■	栗山水上公園	ゴミ回収
10月17日		■	さつきヶ丘第2幼児公園	ゴミ回収
10月17日		■	さつきヶ丘公園	ゴミ回収
10月17日		■	内黒田第1公園	ゴミ回収
10月17日		■	内黒田第5公園	ゴミ回収
10月17日		■	みそら第8号公園	ゴミ回収
10月17日		■	みそら中央公園	ゴミ回収
10月20日		■	四街道中央公園	ゴミ回収

⑫都市公園ゴミ回収作業

日付	作業継続	作業完了	作業場所	作業内容
10月20日		■	物井さとくらし公園	ゴミ回収
10月21日		■	池花公園	ゴミ回収
10月21日		■	四街道中央公園	ゴミ回収
10月21日		■	千代田近隣公園	ゴミ回収
10月21日		■	美しが丘近隣公園	ゴミ回収
10月21日		■	池花公園	ゴミ回収
10月21日		■	わらび近隣公園	ゴミ回収
10月21日		■	鷹の台公園	ゴミ回収
10月21日		■	物井さとくらし公園	ゴミ回収
10月21日		■	緑ヶ丘第2幼児公園	ゴミ回収
10月21日		■	緑ヶ丘公園	ゴミ回収
10月21日		■	鹿渡第3幼児公園	ゴミ回収
10月24日		■	四街道中央公園	ゴミ回収
10月24日		■	千代田近隣公園	ゴミ回収
10月24日		■	池花公園	ゴミ回収
10月24日		■	わらび近隣公園	ゴミ回収
10月24日		■	桜ヶ丘第3幼児公園	ゴミ回収
10月24日		■	みのり町公園	ゴミ回収
10月24日		■	鹿渡第6公園	ゴミ回収
10月24日		■	みそら中央公園	ゴミ回収
10月24日		■	四街道第1児童公園	ゴミ回収
10月24日		■	緑ヶ丘第2幼児公園	ゴミ回収
10月24日		■	緑ヶ丘公園	ゴミ回収
10月24日		■	鹿渡第3幼児公園	ゴミ回収
10月25日		■	吉岡第4公園	ゴミ回収
10月25日		■	鹿渡第2児童公園	ゴミ回収
10月25日		■	和良比長作公園	ゴミ回収
10月25日		■	今宿第1公園	ゴミ回収
10月25日		■	富士見ヶ丘第1公園	ゴミ回収
10月27日		■	池花公園	ゴミ回収
10月28日		■	四街道中央公園	ゴミ回収
10月28日		■	千代田近隣公園	ゴミ回収
10月28日		■	美しが丘近隣公園	ゴミ回収
10月28日		■	鷹の台公園	ゴミ回収
10月28日		■	物井さとくらし公園	ゴミ回収
10月28日		■	四街道1丁目児童公園	ゴミ回収
10月28日		■	栗山美鳥山第2公園	ゴミ回収
10月28日		■	栗山美鳥山公園	ゴミ回収
10月28日		■	栗山内野公園	ゴミ回収
10月28日		■	かつこう児童公園	ゴミ回収
10月31日		■	四街道中央公園	ゴミ回収
10月31日		■	千代田近隣公園	ゴミ回収
10月31日		■	美しが丘近隣公園	ゴミ回収
10月31日		■	池花公園	ゴミ回収
10月31日		■	わらび近隣公園	ゴミ回収
10月31日		■	物井さとくらし公園	ゴミ回収
10月31日		■	中志津第2公園	ゴミ回収
10月31日		■	あじさい公園	ゴミ回収
10月31日		■	中志津第3公園	ゴミ回収
10月31日		■	中志津第4公園	ゴミ回収
10月31日		■	四街道第1児童公園	ゴミ回収
11月4日		■	四街道中央公園	ゴミ回収
11月4日		■	千代田近隣公園	ゴミ回収
11月4日		■	美しが丘近隣公園	ゴミ回収
11月4日		■	池花公園	ゴミ回収
11月4日		■	わらび近隣公園	ゴミ回収
11月4日		■	鷹の台公園	ゴミ回収

②都市公園ゴミ回収作業

日付	作業継続	作業完了	作業場所	作業内容
11月4日		■	物井さとくらし公園	ゴミ回収
11月4日		■	四街道第1児童公園	ゴミ回収
11月4日		■	緑ヶ丘第9幼児公園	ゴミ回収
11月4日		■	新生公園	ゴミ回収
11月4日		■	鹿渡第3幼児公園	ゴミ回収
11月4日		■	鹿渡第4幼児公園	ゴミ回収
11月7日		■	千代田近隣公園	ゴミ回収
11月7日		■	美しが丘近隣公園	ゴミ回収
11月7日		■	池花公園	ゴミ回収
11月7日		■	わらび近隣公園	ゴミ回収
11月7日		■	鷹の台公園	ゴミ回収
11月7日		■	物井さとくらし公園	ゴミ回収
11月7日		■	千代田第12児童公園	ゴミ回収
11月7日		■	千代田第15児童公園	ゴミ回収
11月7日		■	千代田第6幼児公園	ゴミ回収
11月7日		■	千代田第10幼児公園	ゴミ回収
11月7日		■	千代田第9幼児公園	ゴミ回収
11月7日		■	千代田第2児童公園	ゴミ回収
11月7日		■	千代田第5児童公園	ゴミ回収
11月7日		■	栗山細野第2公園	ゴミ回収
11月7日		■	栗山第4幼児公園	ゴミ回収
11月7日		■	栗山第5幼児公園	ゴミ回収
11月7日		■	栗山細野第3公園	ゴミ回収
11月7日		■	栗山新町第1幼児公園	ゴミ回収
11月7日		■	緑ヶ丘第5幼児公園	ゴミ回収
11月7日		■	栗山第3幼児公園	ゴミ回収
11月8日		■	千代田第7幼児公園	ゴミ回収
11月8日		■	千代田第8幼児公園	ゴミ回収
11月8日		■	内黒田第2公園	ゴミ回収
11月8日		■	内黒田第4公園	ゴミ回収
11月8日		■	桜ヶ丘第2幼児公園	ゴミ回収
11月8日		■	桜ヶ丘第6公園	ゴミ回収
11月8日		■	和良比三才公園	ゴミ回収
11月9日		■	美しが丘第1児童公園	ゴミ回収
11月9日		■	和良比第3公園	ゴミ回収
11月9日		■	六方野公園	ゴミ回収
11月9日		■	グリーントウン第1児童公園	ゴミ回収
11月9日		■	グリーントウン第2児童公園	ゴミ回収
11月9日		■	グリーントウン中央公園	ゴミ回収
11月9日		■	グリーントウン第3児童公園	ゴミ回収
11月11日		■	四街道中央公園	ゴミ回収
11月11日		■	美しが丘近隣公園	ゴミ回収
11月11日		■	池花公園	ゴミ回収
11月11日		■	わらび近隣公園	ゴミ回収
11月11日		■	鷹の台公園	ゴミ回収
11月11日		■	物井さとくらし公園	ゴミ回収
11月11日		■	緑ヶ丘公園	ゴミ回収
11月11日		■	鷹の台東公園	ゴミ回収
11月16日		■	桜ヶ丘南公園	ゴミ回収
11月16日		■	桜ヶ丘第5幼児公園	ゴミ回収
11月16日		■	細木第2幼児公園	ゴミ回収
11月16日		■	四街道第1児童公園	ゴミ回収
11月16日		■	鷹の台西公園	ゴミ回収
11月17日		■	千代田近隣公園	ゴミ回収
11月17日		■	美しが丘近隣公園	ゴミ回収
11月18日		■	四街道中央公園	ゴミ回収
11月18日		■	千代田近隣公園	ゴミ回収

⑫都市公園ゴミ回収作業

日付	作業継続	作業完了	作業場所	作業内容
11月18日		■	美しが丘近隣公園	ゴミ回収
11月18日		■	池花公園	ゴミ回収
11月18日		■	鷹の台公園	ゴミ回収
11月18日		■	物井さとくらし公園	ゴミ回収
11月18日		■	けやき公園	ゴミ回収
11月24日		■	緑ヶ丘第2幼児公園	ゴミ回収
11月24日		■	富士見ヶ丘第2公園	ゴミ回収
11月24日		■	富士見ヶ丘第3公園	ゴミ回収
11月24日		■	美しが丘近隣公園	ゴミ回収
11月24日		■	つくし座中央公園	ゴミ回収
11月25日		■	物井駅前公園	ゴミ回収
11月25日		■	千代田第1幼児公園	ゴミ回収
11月25日		■	千代田第4児童公園	ゴミ回収
11月25日		■	つくし座第1児童公園	ゴミ回収
11月25日		■	つくし座第3幼児公園	ゴミ回収
11月25日		■	栗山第1幼児公園	ゴミ回収
11月25日		■	栗山水上公園	ゴミ回収
11月25日		■	さつきヶ丘第2幼児公園	ゴミ回収
11月25日		■	さつきヶ丘公園	ゴミ回収
11月25日		■	緑ヶ丘第2幼児公園	ゴミ回収
11月25日		■	けやき公園	ゴミ回収
11月25日		■	みそら中央公園	ゴミ回収
11月28日		■	千代田近隣公園	ゴミ回収
11月28日		■	鷹の台公園	ゴミ回収
11月28日		■	物井さとくらし公園	ゴミ回収
11月29日		■	四街道中央公園	ゴミ回収
11月29日		■	美しが丘近隣公園	ゴミ回収
11月29日		■	池花公園	ゴミ回収
12月1日		■	鷹の台公園	ゴミ回収
12月2日		■	四街道中央公園	ゴミ回収
12月2日		■	千代田近隣公園	ゴミ回収
12月2日		■	美しが丘近隣公園	ゴミ回収
12月2日		■	わらび近隣公園	ゴミ回収
12月2日		■	鷹の台公園	ゴミ回収
12月2日		■	物井さとくらし公園	ゴミ回収
12月2日		■	桜ヶ丘第3幼児公園	ゴミ回収
12月2日		■	みそら第15号公園	ゴミ回収
12月5日		■	四街道中央公園	ゴミ回収
12月5日		■	千代田近隣公園	ゴミ回収
12月5日		■	池花公園	ゴミ回収
12月5日		■	わらび近隣公園	ゴミ回収
12月5日		■	鷹の台公園	ゴミ回収
12月5日		■	物井さとくらし公園	ゴミ回収
12月5日		■	千代田調整池	ゴミ回収
12月5日		■	千代田第5幼児公園	ゴミ回収
12月5日		■	千代田第6幼児公園	ゴミ回収
12月5日		■	千代田第15児童公園	ゴミ回収
12月5日		■	栗山細野第2公園	ゴミ回収
12月5日		■	細野中央公園	ゴミ回収
12月5日		■	栗山第4幼児公園	ゴミ回収
12月5日		■	栗山第5幼児公園	ゴミ回収
12月5日		■	栗山細野第3公園	ゴミ回収
12月8日		■	緑ヶ丘公園	ゴミ回収
12月8日		■	千代田第7幼児公園	ゴミ回収
12月8日		■	千代田第8幼児公園	ゴミ回収
12月8日		■	美しが丘第1児童公園	ゴミ回収
12月8日		■	グリーンタウン第1児童公園	ゴミ回収

⑫都市公園ゴミ回収作業

日付	作業継続	作業完了	作業場所	作業内容
12月8日		■	四街道中央公園	ゴミ回収
12月9日		■	四街道中央公園	ゴミ回収
12月9日		■	千代田近隣公園	ゴミ回収
12月9日		■	美しが丘近隣公園	ゴミ回収
12月9日		■	池花公園	ゴミ回収
12月9日		■	わらび近隣公園	ゴミ回収
12月9日		■	鷹の台公園	ゴミ回収
12月9日		■	物井さとくらし公園	ゴミ回収
12月9日		■	グリーントウン第1児童公園	ゴミ回収
12月9日		■	グリーントウン第2児童公園	ゴミ回収
12月9日		■	グリーントウン中央公園	ゴミ回収
12月9日		■	グリーントウン第3児童公園	ゴミ回収
12月9日		■	みそら中央公園	ゴミ回収
12月9日		■	たかおの杜第2公園	ゴミ回収
12月12日		■	四街道中央公園	ゴミ回収
12月12日		■	千代田近隣公園	ゴミ回収
12月12日		■	池花公園	ゴミ回収
12月14日		■	桜ヶ丘南公園	ゴミ回収
12月14日		■	萱橋台第3公園	ゴミ回収
12月14日		■	みそら中央公園	ゴミ回収
12月14日		■	鹿渡第3幼児公園	ゴミ回収
12月15日		■	四街道中央公園	ゴミ回収
12月15日		■	千代田近隣公園	ゴミ回収
12月15日		■	美しが丘近隣公園	ゴミ回収
12月15日		■	池花公園	ゴミ回収
12月15日		■	わらび近隣公園	ゴミ回収
12月15日		■	鷹の台公園	ゴミ回収
12月15日		■	ひばり児童公園	ゴミ回収
12月15日		■	池花児童公園	ゴミ回収
12月15日		■	みそら中央公園	ゴミ回収
12月23日		■	四街道中央公園	ゴミ回収
12月23日		■	千代田近隣公園	ゴミ回収
12月23日		■	美しが丘近隣公園	ゴミ回収
12月23日		■	池花公園	ゴミ回収
12月23日		■	わらび近隣公園	ゴミ回収
12月23日		■	鷹の台公園	ゴミ回収
12月23日		■	物井さとくらし公園	ゴミ回収
12月23日		■	さつきヶ丘第2幼児公園	ゴミ回収
12月23日		■	さつきヶ丘公園	ゴミ回収
12月23日		■	けやき公園	ゴミ回収
12月23日		■	みのり町公園	ゴミ回収
12月26日		■	千代田第4幼児公園	ゴミ回収
12月26日		■	千代田第12児童公園	ゴミ回収
12月26日		■	千代田第10幼児公園	ゴミ回収
12月26日		■	千代田第9幼児公園	ゴミ回収
12月26日		■	千代田第2児童公園	ゴミ回収
12月26日		■	千代田第5児童公園	ゴミ回収
12月26日		■	つくし座中央公園	ゴミ回収
12月26日		■	つくし座第1児童公園	ゴミ回収
12月26日		■	つくし座第2幼児公園	ゴミ回収
12月26日		■	つくし座第3幼児公園	ゴミ回収
12月26日		■	栗山第1幼児公園	ゴミ回収
12月26日		■	栗山水上公園	ゴミ回収
12月26日		■	四街道中央公園	ゴミ回収
12月26日		■	美しが丘近隣公園	ゴミ回収
12月26日		■	池花公園	ゴミ回収
12月26日		■	鷹の台公園	ゴミ回収

⑫都市公園ゴミ回収作業

日付	作業継続	作業完了	作業場所	作業内容
1月13日		■	四街道中央公園	ゴミ回収
1月13日		■	千代田近隣公園	ゴミ回収
1月13日		■	美しが丘近隣公園	ゴミ回収
1月13日		■	千代田第6幼児公園	ゴミ回収
1月13日		■	千代田第10幼児公園	ゴミ回収
1月13日		■	池花公園	ゴミ回収
1月13日		■	わらび近隣公園	ゴミ回収
1月13日		■	桜ヶ丘南公園	ゴミ回収
1月13日		■	美しが丘第1児童公園	ゴミ回収
1月13日		■	鷹の台公園	ゴミ回収
1月13日		■	物井さとくらし公園	ゴミ回収
1月13日		■	千代田第7幼児公園	ゴミ回収
1月13日		■	千代田第8幼児公園	ゴミ回収
1月18日		■	つくし座中央公園	ゴミ回収
1月18日		■	つくし座第1児童公園	ゴミ回収
1月18日		■	つくし座第2幼児公園	ゴミ回収
1月18日		■	つくし座第3幼児公園	ゴミ回収
1月18日		■	栗山第1幼児公園	ゴミ回収
1月18日		■	栗山水上公園	ゴミ回収
1月18日		■	物井さとくらし公園	ゴミ回収
1月18日		■	みそら第12号公園	ゴミ回収
1月18日		■	みそら第11号公園	ゴミ回収
1月18日		■	みそら中央公園	ゴミ回収
1月18日		■	つくし座中央公園	ゴミ回収
1月20日		■	四街道中央公園	ゴミ回収
1月20日		■	千代田近隣公園	ゴミ回収
1月20日		■	美しが丘近隣公園	ゴミ回収
1月20日		■	池花公園	ゴミ回収
1月20日		■	わらび近隣公園	ゴミ回収
1月20日		■	物井さとくらし公園	ゴミ回収
1月20日		■	千代田第4幼児公園	ゴミ回収
1月20日		■	四街道第1児童公園	ゴミ回収
1月27日		■	四街道中央公園	ゴミ回収
1月27日		■	千代田近隣公園	ゴミ回収
1月27日		■	美しが丘近隣公園	ゴミ回収
1月27日		■	池花公園	ゴミ回収
1月27日		■	わらび近隣公園	ゴミ回収
1月27日		■	鷹の台公園	ゴミ回収
1月27日		■	物井さとくらし公園	ゴミ回収
1月27日		■	内黒田第6公園	ゴミ回収
2月3日		■	四街道中央公園	ゴミ回収
2月3日		■	千代田近隣公園	ゴミ回収
2月3日		■	美しが丘近隣公園	ゴミ回収
2月3日		■	池花公園	ゴミ回収
2月3日		■	わらび近隣公園	ゴミ回収
2月3日		■	鷹の台公園	ゴミ回収
2月3日		■	物井さとくらし公園	ゴミ回収
2月17日		■	四街道中央公園	ゴミ回収
2月17日		■	千代田近隣公園	ゴミ回収
2月17日		■	美しが丘近隣公園	ゴミ回収
2月17日		■	池花公園	ゴミ回収
2月17日		■	わらび近隣公園	ゴミ回収
2月17日		■	鷹の台公園	ゴミ回収
2月17日		■	物井さとくらし公園	ゴミ回収
2月17日		■	千代田第7幼児公園	ゴミ回収
2月17日		■	千代田第8幼児公園	ゴミ回収
2月17日		■	千代田第12児童公園	ゴミ回収

⑫都市公園ゴミ回収作業

日付	作業継続	作業完了	作業場所	作業内容
2月17日		■	新生公園	ゴミ回収
2月18日		■	つくし座中央公園	ゴミ回収
2月18日		■	つくし座第1 児童公園	ゴミ回収
2月18日		■	つくし座第2 幼児公園	ゴミ回収
2月18日		■	つくし座第3 幼児公園	ゴミ回収
2月18日		■	栗山第1 幼児公園	ゴミ回収
2月18日		■	栗山水上公園	ゴミ回収
2月24日		■	四街道中央公園	ゴミ回収
2月24日		■	美しが丘近隣公園	ゴミ回収
2月24日		■	わらび近隣公園	ゴミ回収
2月24日		■	池花児童公園	ゴミ回収
2月24日		■	つくし座中央公園	ゴミ回収
2月24日		■	つくし座第2 幼児公園	ゴミ回収
2月24日		■	栗山第1 幼児公園	ゴミ回収
2月24日		■	栗山水上公園	ゴミ回収
3月3日		■	四街道中央公園	ゴミ回収
3月3日		■	千代田近隣公園	ゴミ回収
3月3日		■	美しが丘近隣公園	ゴミ回収
3月3日		■	池花公園	ゴミ回収
3月3日		■	わらび近隣公園	ゴミ回収
3月3日		■	物井さとくらし公園	ゴミ回収
3月7日		■	池花児童公園	ゴミ回収
3月7日		■	千代田第7 幼児公園	ゴミ回収
3月7日		■	千代田第1 2 児童公園	ゴミ回収
3月7日		■	千代田第8 幼児公園	ゴミ回収
3月7日		■	千代田第15 児童公園	ゴミ回収
3月7日		■	千代田第5 幼児公園	ゴミ回収
3月7日		■	千代田第6 幼児公園	ゴミ回収
3月7日		■	千代田第10 幼児公園	ゴミ回収
3月7日		■	千代田第9 幼児公園	ゴミ回収
3月7日		■	千代田第2 児童公園	ゴミ回収
3月7日		■	千代田第5 児童公園	ゴミ回収
3月7日		■	美しが丘第1 児童公園	ゴミ回収
3月7日		■	グリーンタウン第1 児童公園	ゴミ回収
3月7日		■	グリーンタウン第2 児童公園	ゴミ回収
3月7日		■	グリーンタウン中央公園	ゴミ回収
3月7日		■	グリーンタウン第3 児童公園	ゴミ回収
3月10日		■	四街道中央公園	ゴミ回収
3月10日		■	千代田近隣公園	ゴミ回収
3月10日		■	美しが丘近隣公園	ゴミ回収
3月10日		■	池花公園	ゴミ回収
3月10日		■	わらび近隣公園	ゴミ回収
3月10日		■	鷹の台公園	ゴミ回収
3月10日		■	物井さとくらし公園	ゴミ回収
3月17日		■	四街道中央公園	ゴミ回収
3月17日		■	千代田近隣公園	ゴミ回収
3月17日		■	美しが丘近隣公園	ゴミ回収
3月17日		■	池花公園	ゴミ回収
3月17日		■	わらび近隣公園	ゴミ回収
3月17日		■	鷹の台公園	ゴミ回収
3月17日		■	物井さとくらし公園	ゴミ回収
3月17日		■	四街道第1 児童公園	ゴミ回収
3月18日		■	つくし座中央公園	ゴミ回収
3月18日		■	つくし座第1 児童公園	ゴミ回収
3月18日		■	つくし座第2 幼児公園	ゴミ回収
3月18日		■	つくし座第3 幼児公園	ゴミ回収
3月18日		■	栗山第1 幼児公園	ゴミ回収

⑫都市公園ゴミ回収作業

日付	作業継続	作業完了	作業場所	作業内容
3月18日		■	栗山水上公園	ゴミ回収
3月18日		■	つくし座中央公園	ゴミ回収
3月27日		■	つくし座中央公園	ゴミ回収
3月27日		■	つくし座第1児童公園	ゴミ回収
3月27日		■	つくし座第2幼児公園	ゴミ回収
3月27日		■	つくし座第3幼児公園	ゴミ回収
3月27日		■	栗山第1幼児公園	ゴミ回収
3月27日		■	栗山水上公園	ゴミ回収
3月27日		■	緑ヶ丘第5幼児公園	ゴミ回収
3月27日		■	みのり町公園	ゴミ回収
3月27日		■	鹿渡第6公園	ゴミ回収
3月27日		■	千代田第4幼児公園	ゴミ回収
3月31日		■	四街道中央公園	ゴミ回収
3月31日		■	千代田近隣公園	ゴミ回収
3月31日		■	美しが丘近隣公園	ゴミ回収
3月31日		■	池花公園	ゴミ回収
3月31日		■	わらび近隣公園	ゴミ回収
3月31日		■	物井さとくらし公園	ゴミ回収

⑬ 修繕実績

		業者名	金額
修繕費			1,835,119 円
4月15日	さちが丘第1幼児公園外灯修繕	ツモリ電気商会	99,880 円
4月20日	美鳥山公園外灯修繕	ツモリ電気商会	31,900 円
5月6日	ロータリーモア修理(DMY1560M)	株式会社瀬戸商会	36,674 円
5月22日	きじ児童公園外灯修繕	ツモリ電気商会	28,600 円
5月24日	千代田第5児童公園水栓柱交換	有限会社 北総住設	43,560 円
5月28日	エンジンブロワ修理	斉藤金物店	7,370 円
6月7日	千代田近隣公園水栓交換及漏水修理	有限会社 北総住設	95,040 円
6月10日	スチールエンジントリマー修理	斉藤金物店	18,755 円
6月10日	中央公園テニスコート審判台修繕	石川鉄工	49,500 円
6月20日	鷹の台公園漏水修理	有限会社 北総住設	63,360 円
6月22日	池花緑地外灯修繕	(有)保足電設	85,800 円
6月22日	刈払機修繕 EKM-2600 刃受け金具交換	株式会社瀬戸商会	23,320 円
6月30日	緑ヶ丘公園外灯修繕	ツモリ電気商会	13,090 円
7月19日	エンジン刈払機EKK-2670修理 2台	斉藤金物店	41,360 円
7月20日	車検整備(千葉 480C9424 三菱ミニキャブ)	(有)ファクトリーオーノ	84,964 円
7月25日	四街道総合公園キャンプ場照明設備修繕他	ツモリ電気商会	58,300 円
8月13日	車両左リアウインドウガラス交換修繕(千葉 480C9424 三菱ミニキャブ)	(有)ファクトリーオーノ	29,557 円
8月17日	あじさい公園照明修繕	ツモリ電気商会	9,570 円
9月1日	栗山細野第3公園外灯修繕	ツモリ電気商会	10,120 円
9月12日	さつきヶ丘公園・緑ヶ丘公園外灯修繕	ツモリ電気商会	59,290 円
9月30日	みそら第2幼児公園外灯修繕	ツモリ電気商会	11,990 円
10月6日	鷹の台東・鷹の台公園外灯修繕	ツモリ電気商会	16,830 円
10月21日	鷹の台東公園・つくし座中央公園・細野中央公園外灯修繕	ツモリ電気商会	72,380 円
11月7日	樹木粉碎機チップシュレッダSR3000-2修繕	文平産業株式会社 白井営業所	120,670 円
11月8日	チェーンソー(MS201-C)修理	株式会社瀬戸商会	9,900 円
11月17日	京セラエンジン刈払機修理	斉藤金物店	24,530 円
11月25日	鷹の台東・鷹の台公園外灯修繕	ツモリ電気商会	47,300 円
12月9日	物井駅前公園・みのり町公園外灯修繕	ツモリ電気商会	94,820 円
12月16日	みそら第11号公園外灯修繕	ツモリ電気商会	12,540 円
12月23日	軽トラッククラッチ交換修繕 千葉 480H6356 三菱ミニキャブ	(有)ファクトリーオーノ	83,908 円
1月10日	エンジンブロワ、チェーンソー修理	斉藤金物店	18,711 円
1月14日	美しが丘近隣公園清掃用流し交換工事	有限会社 北総住設	180,400 円
2月6日	2tダンプ幌固定用穴あけ	三菱ふそうトラック・バス株式会社 南関東支店	5,500 円
2月13日	バリカン 2機 刈払機 1機 ブロワ 1機 修繕(作業班用)	有限会社加藤農機商会	60,720 円
2月14日	みそら第2幼児公園他外灯修繕	ツモリ電気商会	59,840 円
3月1日	池花緑地外灯修繕(南側)	(有)保足電設	16,500 円
3月17日	チェーンソーMS201C 他修繕	株式会社瀬戸商会	36,190 円
3月22日	内黒田第1公園他外灯修繕	ツモリ電気商会	72,380 円

⑭ 委託業務実績

	委託先	金額	選定方法	内容
樹木管理	予算額	5,635,000 円		
	執行額	4,598,400 円		
きじ児童公園樹木管理業務委託	勝田造園(株)	69,300 円	随意契約	スポット
つくし座第2幼児公園樹木管理業務委託	有限会社海保園芸	298,100 円	随意契約	スポット
緑ヶ丘第12幼児公園他樹木管理業務委託	有限会社東海林造園	198,000 円	随意契約	スポット
千代田3丁目緑地樹木管理業務委託	(株)植義	209,000 円	随意契約	スポット
鎮守の森児童公園樹木管理業務委託	勝田造園(株)	225,500 円	随意契約	スポット
四街道中央公園サクラ剪定業務委託	有限会社海保園芸	33,000 円	随意契約	スポット
つくし座第3幼児公園他樹木管理業務委託	(株)植義	484,000 円	随意契約	スポット
桜ヶ丘第2幼児公園他樹木管理業務委託	有限会社海保園芸	495,000 円	随意契約	スポット
四街道総合公園他樹木管理業務委託	有限会社東海林造園	396,000 円	随意契約	スポット
美しが丘近隣公園樹木管理業務委託	(株)植義	150,000 円	随意契約	スポット
美しが丘近隣公園樹木管理業務委託	(株)植義	423,500 円	随意契約	スポット
鷹の台公園他樹木管理業務委託	有限会社東海林造園	484,000 円	随意契約	スポット
四街道中央公園他樹木管理業務委託	株式会社報徳緑化土木	495,000 円	随意契約	スポット

	委託先	金額	選定方法	内容
害虫駆除	予算額	397,000 円		
	執行額	148,446,548 円		
四街道中央公園樹木消毒業務委託	有限会社東海林造園	110,000 円	随意契約	スポット
千代田第4児童公園樹木消毒業務委託	勝田造園(株)	22,759 円	随意契約	スポット
緑ヶ丘第11幼児公園樹木消毒業務委託	有限会社東海林造園	44,000 円	随意契約	スポット
鷹の台公園樹木消毒業務委託	有限会社東海林造園	88,000 円	随意契約	スポット
物井さとくらし公園樹木害虫駆除業務委託	勝田造園(株)	55,000 円	随意契約	スポット
千代田近隣公園樹木害虫駆除業務委託	勝田造園(株)	55,000 円	随意契約	スポット
美しが丘近隣公園樹木消毒業務委託	勝田造園(株)	22,000 円	随意契約	スポット

	委託先	金額	選定方法	内容
公園環境維持作業	予算額	14,259,000 円		
	執行額	14,250,760 円		
近隣公園等環境維持作業	公益社団法人四街道市シルバー人材センター	14,254,004 円	1社随意契約	スポット
4月分	公益社団法人四街道市シルバー人材センター	1,217,776 円	1社随意契約	スポット
5月分	公益社団法人四街道市シルバー人材センター	1,568,436 円	1社随意契約	スポット
6月分	公益社団法人四街道市シルバー人材センター	2,121,650 円	1社随意契約	スポット
7月分	公益社団法人四街道市シルバー人材センター	709,496 円	1社随意契約	スポット
8月分	公益社団法人四街道市シルバー人材センター	647,664 円	1社随意契約	スポット
9月分	公益社団法人四街道市シルバー人材センター	1,452,528 円	1社随意契約	スポット
10月分	公益社団法人四街道市シルバー人材センター	2,476,402 円	1社随意契約	スポット
11月分	公益社団法人四街道市シルバー人材センター	1,349,824 円	1社随意契約	スポット
12月分	公益社団法人四街道市シルバー人材センター	1,181,096 円	1社随意契約	スポット
1月分	公益社団法人四街道市シルバー人材センター	476,840 円	1社随意契約	スポット
2月分	公益社団法人四街道市シルバー人材センター	462,168 円	1社随意契約	スポット
3月分	公益社団法人四街道市シルバー人材センター	586,880 円	1社随意契約	スポット

	委託先	金額	選定方法	内容
公園緑地管理	予算額	17,842,000 円		
	執行額	16,940,000 円		
内黒田緑地他植栽管理業務	有限会社 海保園芸	16,940,000	競争入札	スポット

	委託先	金額	選定方法	内容
市営プール管理業務	予算額	8,030,000 円		
	執行額	8,030,000 円		
市営プール管理業務	フクシエンタープライズ	8,030,000	1社随意契約	スポット

	委託先	金額	選定方法	内容
キャンプ場夜間警備	予算額	2,700,000 円		
	執行額	979,000 円		
キャンプ場夜間警備	三陽警備株式会社	979,000	競争入札	スポット

	委託先	金額	選定方法	内容
都市公園草木リサイクル業務	予算額	2,700,000 円		
	執行額	2,443,803 円		
都市公園草木リサイクル業務	公益社団法人四街道市シルバー人材センター	2,443,803 円	1社随意契約	スポット
4月分	公益社団法人四街道市シルバー人材センター	118,181 円	1社随意契約	スポット
5月分	公益社団法人四街道市シルバー人材センター	189,074 円	1社随意契約	スポット
6月分	公益社団法人四街道市シルバー人材センター	294,432 円	1社随意契約	スポット
7月分	公益社団法人四街道市シルバー人材センター	232,932 円	1社随意契約	スポット
8月分	公益社団法人四街道市シルバー人材センター	236,183 円	1社随意契約	スポット
9月分	公益社団法人四街道市シルバー人材センター	275,161 円	1社随意契約	スポット
10月分	公益社団法人四街道市シルバー人材センター	286,941 円	1社随意契約	スポット
11月分	公益社団法人四街道市シルバー人材センター	189,405 円	1社随意契約	スポット
12月分	公益社団法人四街道市シルバー人材センター	186,967 円	1社随意契約	スポット
1月分	公益社団法人四街道市シルバー人材センター	63,800 円	1社随意契約	スポット
2月分	公益社団法人四街道市シルバー人材センター	200,091 円	1社随意契約	スポット
3月分	公益社団法人四街道市シルバー人材センター	170,636 円	1社随意契約	スポット

	委託先	金額	選定方法	内容
都市公園管理人派遣	予算額	178,000 円		
	執行額	177,928 円		
都市公園管理人派遣委託(11月分)	公益社団法人千葉県シルバー人材センター	73,264 円	1社随意契約	スポット
都市公園管理人派遣委託(12月分)	公益社団法人千葉県シルバー人材センター	104,664 円	1社随意契約	スポット

	委託先	金額	選定方法	内容
公園管理人(庭球場他)派遣	予算額	938,000 円		
	執行額	862,764 円		
公園管理人(庭球場他)派遣委託	公益社団法人四街道市シルバー人材センター	862,764 円	1社随意契約	スポット
4月分	公益社団法人四街道市シルバー人材センター	131,944 円	1社随意契約	スポット
5月分	公益社団法人四街道市シルバー人材センター	134,298 円	1社随意契約	スポット
6月分	公益社団法人四街道市シルバー人材センター	142,094 円	1社随意契約	スポット
7月分	公益社団法人四街道市シルバー人材センター	138,223 円	1社随意契約	スポット
8月分	公益社団法人四街道市シルバー人材センター	163,177 円	1社随意契約	スポット
9月分	公益社団法人四街道市シルバー人材センター	153,028 円	1社随意契約	スポット

	委託先	金額	選定方法	内容
一般廃棄物収集運搬	予算額	27,000 円		
	執行額	26,576 円		
一般廃棄物収集運搬 4月分	(株)四街道企業	1,881 円	1社随意契約	スポット
一般廃棄物収集運搬 5月分	(株)四街道企業	2,728 円	1社随意契約	スポット
一般廃棄物収集運搬 6月分	(株)四街道企業	3,113 円	1社随意契約	スポット
一般廃棄物収集運搬 7月分	(株)四街道企業	2,574 円	1社随意契約	スポット
一般廃棄物収集運搬 8月分	(株)四街道企業	2,959 円	1社随意契約	スポット
一般廃棄物収集運搬 9月分	(株)四街道企業	1,727 円	1社随意契約	スポット
一般廃棄物収集運搬 10月分	(株)四街道企業	1,573 円	1社随意契約	スポット
一般廃棄物収集運搬 11月分	(株)四街道企業	2,112 円	1社随意契約	スポット
一般廃棄物収集運搬 12月分	(株)四街道企業	2,420 円	1社随意契約	スポット
一般廃棄物収集運搬 1月分	(株)四街道企業	1,650 円	1社随意契約	スポット
一般廃棄物収集運搬 2月分	(株)四街道企業	1,727 円	1社随意契約	スポット
一般廃棄物収集運搬 3月分	(株)四街道企業	2,112 円	1社随意契約	スポット

	委託先	金額	選定方法	内容
近隣公園休場日開場閉場業務委託	予算額	374,000 円		
	執行額	373,088 円		
近隣公園休場日開場閉場業務委託	公益社団法人四街道市シルバー人材センター	円	1社随意契約	スポット
4月分	公益社団法人四街道市シルバー人材センター	29,344 円	1社随意契約	スポット
5月分	公益社団法人四街道市シルバー人材センター	35,632 円	1社随意契約	スポット
6月分	公益社団法人四街道市シルバー人材センター	30,392 円	1社随意契約	スポット
7月分	公益社団法人四街道市シルバー人材センター	29,344 円	1社随意契約	スポット
8月分	公益社団法人四街道市シルバー人材センター	36,680 円	1社随意契約	スポット
9月分	公益社団法人四街道市シルバー人材センター	23,056 円	1社随意契約	スポット
10月分	公益社団法人四街道市シルバー人材センター	29,344 円	1社随意契約	スポット
11月分	公益社団法人四街道市シルバー人材センター	36,680 円	1社随意契約	スポット
12月分	公益社団法人四街道市シルバー人材センター	28,296 円	1社随意契約	スポット
1月分	公益社団法人四街道市シルバー人材センター	34,584 円	1社随意契約	スポット
2月分	公益社団法人四街道市シルバー人材センター	29,344 円	1社随意契約	スポット
3月分	公益社団法人四街道市シルバー人材センター	30,392 円	1社随意契約	スポット

	委託先	金額	選定方法	内容
庭球場人工芝用砂散布	予算額	1,177,000 円		
	執行額	1,155,000 円		
庭球場人工芝用砂散布	セントラル(株)	1,155,000	競争入札	スポット

四街道総合公園

点 検 項 目	チェック欄		備 考
	補修	塗装	
公園正門 体育館前	公園案内図	A・B・C・D	
	看板類	A・B・C・D	
	第1駐車場	A・B・C・D	
	第2駐車場	A・B・C・D	① フェンス変形
	大型駐車場	A・B・C・D	② 車止めポール変形
	車止め	A・B・C・D	③④ 塗装の必要性あり車止めの先端部露出
	東屋(公園正門前)	A・B・C・D	①・2・3・4
	噴水池	A・B・C・D	
	夜間照明器具	A・B・C・D	⑤ フットライト破損
	スツール	A・B・C・D	
	緊急車両入口	A・B・C・D	
	ベンチ	A・B・C・D	1・2・3・4
	プランター	A・B・C・D	
	園内状況	⑧園路へ根による隆起による凹凸あり。(クラックの発生)	
野球場裏	園路	A・B・C・D	⑧ 凹凸、路肩のズレの発生
	園路(遊歩道)	A・B・C・D	⑨ 木柵腐食、外れ(鉄製かすがい外れ)
	木道(小川沿い)	A・B・C・D	1・2・3・4
	東屋(野球場裏)		
	ベンチ	A・B・C・D	①・2・3・4
体育館裏 南側広	芝生棧敷	A・B・C・D	
	ベンチ	A・B・C・D	①・2・3・4
	南側広場	A・B・C・D	⑪⑫ 駐車場出入り口・ブロックの崩れ 駐車場内段差の発生
	夜間照明器具	A・B・C・D	
	園内状況	※⑬フェンスへ民地からのツル侵入(倒壊の可能性あり)	
キャンプ場 テニスコート	テニスコート	A・B・C・D	
	キャンプ場		
	管理事務所	A・B・C・D	①・2・3・4
	カマド	A・B・C・D	⑭ 窓ガラスへ亀裂が入っている
	ベンチ・テーブル	A・B・C・D	①・2・3・4
	キャンプサイト	A・B・C・D	
	東屋	A・B・C・D	①・2・3・4
	築山	A・B・C・D	⑮ 屋根の化粧材に剥がれあり
	水道・流し台	A・B・C・D	⑯ 土の露出、斜面の凹凸あり。(斜面要補修)
	夜間照明器具	A・B・C・D	⑰ 屋根(ひさし)のモルタル材の剥がれあり
パーゴラ(テニスコート脇)	A・B・C・D		
園内状況			
幼児広場 公園東側	幼児広場		
	複合遊具	A・B・C・D	⑱ 星形シンボルの鉄部腐食
	パーゴラ	A・B・C・D	1・2・3・4
	ベンチ	A・B・C・D	1・2・3・4
	スプリング遊具	A・B・C・D	ねじの緩みあり(過去に報告済み) ⑲⑳ 汽車遊具の劣化あり(木板が摩耗し薄い) ・スプリング遊具(コアラ)被覆はがれ
	ブランコ	A・B・C・D	1・2・3・4
	アニマルボード	A・B・C・D	①・2・3・4
	水飲み・手洗い水栓	A・B・C・D	座板裏のゴム破損 水がでません

四街道総合公園

点 検 項 目	チェック欄		備 考
	補修	塗装	
砂場	①・②・③・④	良	
	A・B・C・D	少ない	㉑ 砂の補充が必要
	A・⑤・C・D		㉒ ベンチ座面の木板欠損
	A・⑥・C・D		㉓ 衝突防止クッション材の剥がれ
	A・B・C・D		
幼児広場	ネットランポリン	A・B・C・D	
	ベンチ	A・B・C・D	①・2・3・4 ㉔ ボルトナット外れ多数、木板腐食多数(使用中)
	パーゴラ	A・⑥・C・D	①・2・3・4
	その他	A・B・C・D	トンネル滑り台クリヤカバーひび割れ
トリムコース			
公園東側	看板類	A・B・C・D	
	①丸太障壁	A・⑥・C・D	看板割れ・木材腐食
	②ステップ丸太	A・B・③・D	看板ヒビ
	③ワンパク渡り	A・B・③・D	看板欠損
	④ブランコ歩き	A・B・③・D	木材腐食・ブランコ腐食
	⑤頂上アタック	A・B・C・D	看板欠損・木材腐食
	⑥ガニ股歩き	A・B・C・D	㉕ ㉖ 看板割れ
	⑦ターザンロープ	A・B・C・D	看板割れ・木材腐食・
	⑧ワンパク登り	A・⑥・C・D	
	⑨ハラハラステップ	A・⑥・C・D	柱の腐食あり・土が柱に溜まっている
	⑩ネット登り	A・B・③・D	木材腐食有
⑪ブリッジ	A・⑥・C・D	クッションのズレ・板の腐食	
公園案内図	A・B・C・D		
看板類	A・B・C・D	トリムコース遊具看板破損多数	
東側駐車場	A・⑥・C・D		
東屋	A・⑥・C・D	1・2・③・4 ㉖-1 土台のクッションなし	
トイレ	A・⑥・C・D		
園路(遊歩道)	A・⑥・C・D		
水飲み・手洗い水栓	A・⑥・C・D		
園内状況			
公園東側	園路	A・B・③・D	㉗ 転落防止の防護柵の設置が必要です。
	排水溝	A・B・C・D	㉘ 排水溝の要設置箇所あり
	修景池	A・B・③・D	㉙ 擁壁が押し出されてずれています。
	出島	A・⑥・C・D	
		東屋	①・B・C・D
	菖蒲田	A・B・③・D	㉚ 菖蒲田のコンクリート囲いが一部陥落しました
	園内状況	A・B・C・D	㉛ 体育館前の転落防止の撥不欄の傾斜があります。
		A・B・C・D	㉜ オアオコの発生
		A・B・C・D	㉝ 木製遊具のベース露出
		A・B・C・D	㉞ 東屋ベンチ座板の破損があります。
園内の桜が全体的に弱っています。			

四街道中央公園			
点検項目	チェック欄		備考
	補修	塗装	
公園名・注意書き看板	A・B・C・D	1・②・3・4	<input type="checkbox"/> 市所管ポイ捨て看板腐食劣化
	A・B・C・D	1・②・3・4	<input type="checkbox"/> 野球場脇公園案内看板板面要補修
水飲み場・水栓	A・B・C・D		<input type="checkbox"/> 屋根付き運動場上部Co剥離
	A・B・C・D		<input type="checkbox"/> 遊具広場Co傾き
ベンチ・テーブル	A・B・C・D	1・②・3・4	<input type="checkbox"/> 遊具広場Co剥離7基
	A・B・C・D	1・②・3・4	<input type="checkbox"/> ベンチ脚部腐食劣化
	A・B・C・D	1・②・3・4	<input type="checkbox"/> 屋根付き運動場上部Co剥離
	A・B・C・D	1・②・3・4	<input type="checkbox"/> プール前COベンチ2基
	A・B・C・D	1・②・3・4	<input type="checkbox"/> タコ広場COベンチ2基
トイレ	A・B・C・D	1・②・3・4	<input type="checkbox"/> トイレ老朽化
	A・B・C・D	1・②・3・4	<input type="checkbox"/> 武道館脇トイレ段差
複合遊具類(大)			
通路・階段等	A・B・C・D	1・②・3・4	<input type="checkbox"/> 渡り通路水溜まり
各支柱	A・B・C・D	1・2・③・4	<input type="checkbox"/> 支柱塗装剥がれ
すべり台	A・B・C・D	1・②・3・4	<input type="checkbox"/>
フィールドアスレチック遊具	A・B・C・D	1・②・3・4	<input type="checkbox"/>
その他	A・B・C・D	1・②・3・4	<input type="checkbox"/> 階段脇カバー破損
複合遊具類(小)			
各支柱	A・B・C・D	1・②・3・4	<input type="checkbox"/>
すべり台	A・B・C・D	1・②・3・4	<input type="checkbox"/>
その他	A・B・C・D	1・②・3・4	<input type="checkbox"/> テントウムシ稼働ホト欠損
その他	A・B・C・D	1・②・3・4	<input type="checkbox"/> テントウムシ破損
すべり台	A・B・C・D	1・2・3・④	<input type="checkbox"/> COタコ型すべり台
ブランコ	A・B・C・D	1・②・3・4	<input type="checkbox"/> 安全柵基礎破損
ジャングルジム	A・B・C・D	1・②・3・4	<input type="checkbox"/>
雲梯・ラダー	A・B・C・D	1・②・3・4	<input type="checkbox"/>
スプリング遊具	A・B・C・D	1・②・3・4	<input type="checkbox"/>
その他遊具	A・B・C・D	1・②・3・4	<input type="checkbox"/>
シェルター・パーゴラ	A・B・C・D	1・②・3・4	<input type="checkbox"/>
ブランコ	A・B・C・D	1・②・3・4	<input type="checkbox"/> 安全柵CO露出
外灯	A・B・C・D	1・2・③・4	<input type="checkbox"/> 外灯タコ広場前要塗装
	A・B・C・D	1・2・③・4	<input type="checkbox"/> 外灯四高側要塗装
	A・B・C・D	1・2・③・4	<input type="checkbox"/> 外灯:東側庭球場脇
	A・B・C・D	1・2・③・4	<input type="checkbox"/> 外灯屋根付き運動場脇錆
外灯12基	A・B・C・D	1・2・③・4	<input type="checkbox"/> 外灯事務所脇CO剥離
フェンス	A・B・C・D	1・2・③・4	<input type="checkbox"/> 西側遊歩道入口パイプフェンス2本欠損
	A・B・C・D	1・2・③・4	<input type="checkbox"/> 中央小側フェンス破損等 写真2枚
	A・B・C・D	1・2・③・4	<input type="checkbox"/> 四高側フェンス老朽化(穴・破損×)
	A・B・C・D	1・2・③・4	<input type="checkbox"/> 南側外フェンス支柱破損及び変形
	A・B・C・D	1・2・③・4	<input type="checkbox"/> 野球場内フェンス老朽化
	A・B・C・D	1・2・③・4	<input type="checkbox"/> 野球場周囲フェンス門扉開閉不良(樹根隆起)
砂場	砂の状態	良・不良	<input type="checkbox"/>
	砂の量	適正・少ない	<input type="checkbox"/> 砂場砂補充

四街道中央公園

園内の状況	園内状況		項目	判定
	良	不良		
	□	□	管理棟老朽化	補修 C
	□	□	噴水脇:サクラによる敷石及びアスファルト隆起	要伐採
	□	□	噴水エリア出入口敷石亀裂	補修 C
	□	□	プール脇敷レンガ凹凸(樹根隆起)	補修 C
	□	□	園路敷レンガ破損	補修 C
	□	□	3塁側照明灯配線管腐食穴	補修 D
	□	□	タコすべり台広場Co植え込み亀裂5カ所	補修 B
	□	□	南側道路土留ブロック崩落	補修 B
	□	□	1・3塁内ベンチ樹根隆起	補修 C
	□	□	1・3塁内モミジバフウ増大	要伐採
	□	□	散水栓囲いCO破損	補修 D
	□	□	噴水-遊具広場間植え込みCO亀裂	補修 B
	□	□	駐車場入り口樹根隆起	補修 C
	□	□	駐車場入り口固定車止め変形	補修 C
<input type="checkbox"/> 園内園路陥没カ所あり(プール前/四高側)				
<input type="checkbox"/> タコ広場内ベンチパイプ穴				
<input type="checkbox"/> 台風15号被害(9月5日)施設損傷:野球場外野フェンス破損				

千代田近隣公園			
点検項目	チェック欄		備考
	補修	塗装	
公園名・注意書き看板	A・B・C・D	1・2・3・4	<input type="checkbox"/> 注意書き看板8枚
	A・B・C・D	1・2・3・4	<input type="checkbox"/>
水飲み場・水栓	野球場脇水飲み場		
	A・B・C・D	1・2・3・4	<input type="checkbox"/> 野球場脇水飲み場上部Co剥離
	南側トイレ脇水飲み場		
	A・B・C・D	1・2・3・4	<input type="checkbox"/> トイレ脇水飲み台Co破損
	庭球場脇トイレ脇水飲み場		
	A・B・C・D	1・2・3・4	<input type="checkbox"/> 庭球場脇水飲み場下部Co剥離
ベンチ・テーブル	砂場脇トイレ脇水飲み場		
	A・B・C・D	1・2・3・4	<input type="checkbox"/> 砂場脇水飲み場下部Co剥離
	野球場エリア		
	A・B・C・D	1・2・3・4	<input type="checkbox"/> 球場内ベンチ座板交換
	A・B・C・D	1・2・3・4	<input type="checkbox"/> 野球場1塁側ベンチ錆あり
	駐車場脇エリア		
A・B・C・D	1・2・3・4	<input type="checkbox"/> 駐車場脇ベンチ座板要交換	
車止め	砂場エリア		
	A・B・C・D	1・2・3・4	<input type="checkbox"/> 砂場脇ベンチ錆あり
	A・B・C・D	1・2・3・4	<input type="checkbox"/> CO製
トイレ	A・B・C・D	1・2・3・4	<input type="checkbox"/> トイレ壁面凹み複数箇所
すべり台	A・B・C・D	1・2・3・4	<input type="checkbox"/> 踊場安全柵(樹脂製)亀裂
ブランコ	A・B・C・D	1・2・3・4	<input type="checkbox"/> 着座部欠損 5箇所
	A・B・C・D	1・2・3・4	<input type="checkbox"/> 4連ブランコ安全柵錆腐食
シーソー	A・B・C・D	1・2・3・4	<input type="checkbox"/>
鉄棒	A・B・C・D	1・2・3・4	<input type="checkbox"/>
その他遊具	A・B・C・D	1・2・3・4	<input type="checkbox"/> うさぎ・かめ・かば要塗装
	A・B・C・D	1・2・3・4	<input type="checkbox"/> 丸イス要塗装9個
シェルター・パーゴラ	A・B・C・D	1・2・3・4	<input type="checkbox"/>
砂場	砂の状態	良・不良	<input type="checkbox"/>
	砂の量	適正・少ない	<input type="checkbox"/>
外灯 外灯10基	錆あり要塗装(5本)①③④⑦⑧		
	A・B・C・D	1・2・3・4	<input type="checkbox"/> ①思春期広場
	A・B・C・D	1・2・3・4	<input type="checkbox"/> ③庭球場
	A・B・C・D	1・2・3・4	<input type="checkbox"/> ④鉄棒
	A・B・C・D	1・2・3・4	<input type="checkbox"/> ⑦保育所脇
	A・B・C・D	1・2・3・4	<input type="checkbox"/> ⑧自治会館脇
フェンス	東側		
	A・B・C・D	1・2・3・4	<input type="checkbox"/> 土本課新管スロープパイプフェンス腐食
	西側		
	A・B・C・D	1・2・3・4	<input type="checkbox"/> 西側パイプフェンス穴あき
	南側		
	A・B・C・D	1・2・3・4	<input type="checkbox"/> 南側パイプフェンス穴あき
A・B・C・D	1・2・3・4	<input type="checkbox"/> 野球場脇レフトフェンス穴あき	
A・B・C・D	1・2・3・4	<input type="checkbox"/> 保育園側歩道パイプフェンスCO欠	

千代田近隣公園				
フェンス	北側			
	A・B・C・D	1・2・③・4	<input type="checkbox"/> 庭球場脇パイプフェンス要塗装	
	A・B・C・D	1・2・③・4	<input type="checkbox"/> 庭球場脇パイプフェンスジョイント部	
	A・B・C・D	1・2・③・4	<input type="checkbox"/> 庭球場階段手摺りCoひび割れ及し	
園内の状況	園内状況		項目	判定
	良	不良 <input type="checkbox"/>	管理棟外壁板腐食大	補修 C
	良	不良 <input type="checkbox"/>	庭球場北側入口階段・側壁Co剥離	補修 C
	良	不良 <input type="checkbox"/>	北側植木柵Co3箇所破損	補修 B
	良	不良 <input type="checkbox"/>	庭球場脇植え込みCO破損	補修 C
	良	不良 <input type="checkbox"/>	野球場南側土留Coひび割れ	補修 C
	良	不良 <input type="checkbox"/>	野球場1塁側エリア排水不良による水	補修 B
	良	不良 <input type="checkbox"/>	樹根による敷石隆起	補修 C
	良	不良 <input type="checkbox"/>	中学校側排水柵囲いCO破損3箇所	補修 C
良	不良 <input type="checkbox"/>	野球場3塁側樹根による敷石隆起	補修 C	

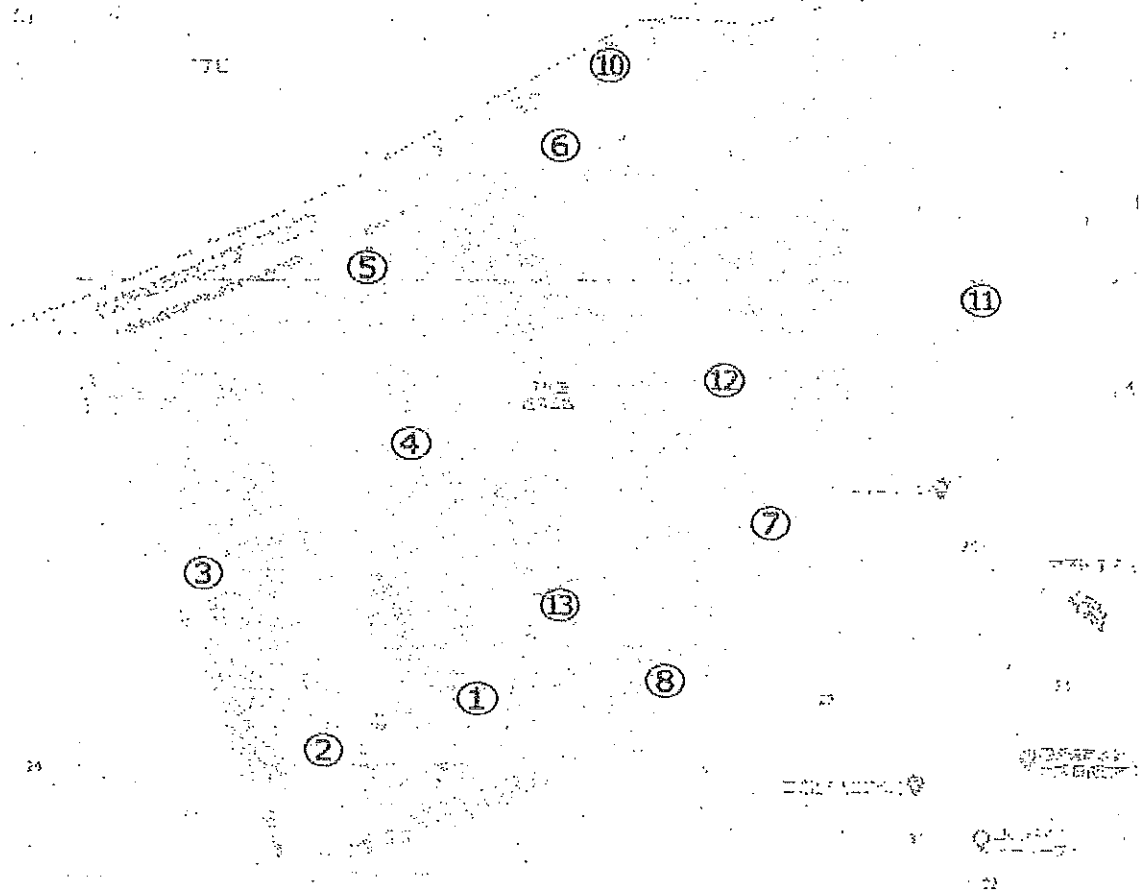

美しが丘近隣公園			
点 検 項 目	チェック欄		備 考
	補修	塗装	
公園名・注意書き看板	A・B・C・D	1・2・3・4	<input type="checkbox"/> 駐車場案内看板
	A・B・C・D	1・2・3・4	<input type="checkbox"/> 管理棟側入口案内看板文字不鮮明
	A・B・C・D	1・2・3・4	<input type="checkbox"/> 注意書き看板支柱錆(庭球場脇)
	A・B・C・D	1・2・3・4	<input type="checkbox"/> 注意書き看板支柱錆(ローラーすべり台)
	A・B・C・D	1・2・3・4	<input type="checkbox"/> 注意書き看板板面変形(多目的広場脇)
	A・B・C・D	1・2・3・4	<input type="checkbox"/> 南側入口注意書き看板板面キズ
	A・B・C・D	1・2・3・4	<input type="checkbox"/> 南側入口注意書き看板支柱錆
	A・B・C・D	1・2・3・4	<input type="checkbox"/> 北側入口注意書き看板①
	A・B・C・D	1・2・3・4	<input type="checkbox"/> 北側入口注意書き看板②
	A・B・C・D	1・2・3・4	<input type="checkbox"/> 東側入口注意書き看板支柱錆2箇所
	A・B・C・D	1・2・3・4	<input type="checkbox"/> 調整池側入口案内看板文字不鮮明
	A・B・C・D	1・2・3・4	<input type="checkbox"/> 調整池側入口案内看板支柱錆2箇所
	A・B・C・D	1・2・3・4	<input type="checkbox"/> 東側入口注意書き看板支柱錆2箇所
水飲み場・水栓	A・B・C・D	1・2・3・4	<input type="checkbox"/> 砂場脇水飲み場
	A・B・C・D	1・2・3・4	<input type="checkbox"/> 四阿脇蛇口漏水・変形
ベンチ・テーブル	A・B・C・D	1・2・3・4	<input type="checkbox"/> Aベンチ トイレ側座板腐食
	A・B・C・D	1・2・3・4	<input type="checkbox"/> 調整池側四阿テーブル支柱錆穴
車止め	A・B・C・D	1・2・3・4	<input type="checkbox"/> 北側 入口車止め傾き
	A・B・C・D	1・2・3・4	<input type="checkbox"/> 南側 入口2箇所
	A・B・C・D	1・2・3・4	<input type="checkbox"/> 西側 駐車場エリア
	A・B・C・D	1・2・3・4	<input type="checkbox"/> 東側 調整池側2箇所
トイレ			
A・B・C・D	<input type="checkbox"/> タイル破損(男子・身障者)	A・B・C・D	<input type="checkbox"/> 身障者用トイレ垂木腐食
A・B・C・D	<input type="checkbox"/> 男子トイレ天窗汚れ(採光低い)		
複合遊具類	A・B・C・D	1・2・3・4	<input type="checkbox"/> ボルトキャップなし1個
	A・B・C・D	1・2・3・4	<input type="checkbox"/> ザイルネット被膜切断
	A・B・C・D	1・2・3・4	<input type="checkbox"/> 説明看板変形
すべり台	A・B・C・D	1・2・3・4	<input type="checkbox"/> 使用禁止
健康遊具	A・B・C・D	1・2・3・4	<input type="checkbox"/> 座板腐食
	A・B・C・D	1・2・3・4	<input type="checkbox"/> 脚部腐食劣化
外灯	A・B・C・D	1・2・3・4	<input type="checkbox"/> 庭球場脇支柱基礎Co剥離
外灯15基	周囲要剪定		<input type="checkbox"/> 照明障害3カ所
シェルター・パーゴラ	A・B・C・D	1・2・3・4	<input type="checkbox"/> 四阿②水飲み場脇敷石陥没
	A・B・C・D	1・2・3・4	<input type="checkbox"/> ベンチ・テーブル下部敷石陥没
	A・B・C・D	1・2・3・4	<input type="checkbox"/> 四阿錆2箇所①②
	A・B・C・D	1・2・3・4	<input type="checkbox"/> 四阿②横土留杭腐食
	A・B・C・D	1・2・3・4	<input type="checkbox"/> 四阿②脇土砂流出
	A・B・C・D	1・2・3・4	<input type="checkbox"/> 四阿②脇縁石崩落2カ所
フェンス	A・B・C・D	1・2・3・4	<input type="checkbox"/> 北側ネットフェンス変形・穴あき多数
砂場	砂の状態	良・不良	<input type="checkbox"/>
	砂の量	適正・少ない	<input type="checkbox"/> 砂補充(3.0m ³)
園内の状況	園内状況		項目
	良・不良	<input type="checkbox"/>	庭球場脇側清蓋隆起
	良・不良	<input type="checkbox"/>	東側COモニュメント鉄筋露出
			判定
			補修 C
			補修 B

美しが丘近隣公園

園内の状況	園内状況		項目	判定	
	良	不良	<input type="checkbox"/>	多目的広場西側土留杭腐食多数	補修 C
	良	不良	<input type="checkbox"/>	北側斜面樹根隆起	補修 C
	良	不良	<input type="checkbox"/>	ローラー滑り台下部土留用杭腐食	補修 C
	良	不良	<input type="checkbox"/>	調整池廻り側溝詰り	補修 C
	良	不良	<input type="checkbox"/>	時計支柱錆(要塗装)	塗装 2
	良	不良	<input type="checkbox"/>		
	良	不良	<input type="checkbox"/>	南側入口敷石陥没	補修 C
	良	不良	<input type="checkbox"/>	西側斜面雨水配水管露出	補修 D
	良	不良	<input type="checkbox"/>	四阿脇園路インターロッキング凹凸	補修 C
良	不良	<input type="checkbox"/>	南側入口敷石陥没	補修 C	



池花公園			
点 検 項 目	チェック欄		備 考
	補修	塗装	
公園名・注意書き看板	A・B・C・D	1・2・3・4	<input type="checkbox"/> 南側入口看板下透塊ソイルひび割
	A・B・C・D	1・2・3・4	<input type="checkbox"/> 背伸ばしベンチ表示看板変形
	A・B・C・D	1・2・3・4	<input type="checkbox"/> 東側看板破損(看板無し状態)(C)
	A・B・C・D	1・2・③・4	<input type="checkbox"/> 東側注意書き看板支柱錆
	A・B・C・D	1・2・3・4	<input type="checkbox"/> ローリングステップ看板変形
	A・B・C・D	1・2・3・4	<input type="checkbox"/> ジャンピングホール看板変形
水飲み場・水栓	A・B・C・D	1・2・3・4	<input type="checkbox"/> 砂場脇水飲み場
	A・B・C・D	1・2・3・4	<input type="checkbox"/> 散水栓亀裂
ベンチ・テーブル	A・B・C・D	1・2・3・4	<input type="checkbox"/> Bベンチ座板ボルト4箇所緩み
	A・B・C・D	1・2・3・4	<input type="checkbox"/> 固定ボルト欠損
	A・B・C・D	1・2・3・4	<input type="checkbox"/> 北側Bベンチ座板腐食
	A・B・C・D	1・2・3・4	<input type="checkbox"/> シェルター下Bベンチ座板腐食
	A・B・C・D	1・2・3・4	<input type="checkbox"/> 砂場脇Aベンチ座板腐食
車止め	A・B・C・D	1・2・3・4	<input type="checkbox"/> 北側入口 変形
トイレ	A・B・C・D	1・2・3・4	<input type="checkbox"/> 男子トイレ天井ガラスヒビ割れ
	A・B・C・D	1・2・3・4	<input type="checkbox"/> 清掃用扉破損
健康遊具	A・B・C・D	1・2・3・4	<input type="checkbox"/> 背伸ばしベンチ座板破損
	A・B・C・D	1・②・3・4	<input type="checkbox"/> ローリングステッププレート欠損
	A・B・C・D	1・2・③・4	<input type="checkbox"/> ラムダ要塗装
	A・B・C・D	1・②・3・4	<input type="checkbox"/> 腹筋ベンチ座板腐食
	A・B・C・D	1・2・3・4	<input type="checkbox"/> ジャンピングホール円盤4枚欠損
	A・B・C・D	1・2・3・4	<input type="checkbox"/> ジャンピングホールカバー取付不良
すべり台	A・B・C・D	1・2・③・4	<input type="checkbox"/> 支柱要塗装
	A・B・C・D	1・2・③・4	<input type="checkbox"/> 滑走面要塗装(FRP露出)
ブランコ	A・B・C・D	1・②・3・4	<input type="checkbox"/> 座板ボルトキャップ変形
	A・B・C・D	1・2・3・4	<input type="checkbox"/> 座板ボルトカバー破損
シーソー	A・B・C・D	1・2・③・4	<input type="checkbox"/> 要塗装
スプリング遊具	A・B・C・D	1・②・3・4	<input type="checkbox"/> スプリング遊具使用不可
その他遊具	A・B・C・D	1・2・③・4	<input type="checkbox"/> ハニカムブロック要塗装
	A・B・C・D	1・2・3・4	<input type="checkbox"/> ザイルクライミング摩耗
シェルター・パーゴラ	A・B・C・D	1・2・3・④	<input type="checkbox"/> 支柱腐食大(機能悪し)
	A・B・C・D	1・2・3・④	<input type="checkbox"/> 四阿支柱腐食
	A・B・C・D	1・2・3・4	<input type="checkbox"/> 四阿敷石欠損 (C)
外灯	A・B・C・D	1・2・③・4	<input type="checkbox"/> ①②③④⑤⑥⑦⑧⑨⑩⑪⑫⑬⑭⑮⑯支柱錆
	A・B・C・D	1・2・③・4	<input type="checkbox"/> ⑰⑱基礎部腐食穴
	A・B・C・D	1・2・3・4	<input type="checkbox"/> 外灯 20基
砂場	砂の状態	良・不良	<input type="checkbox"/>
	砂の量	適正・少ない	<input type="checkbox"/>
フェンス	A・B・C・D	1・2・3・4	<input type="checkbox"/> 西側パイプフェンス腐食穴あき多数
	A・B・C・D	1・2・3・4	<input type="checkbox"/> 北側格子フェンス腐食
	A・B・C・D	1・2・3・4	<input type="checkbox"/> 東側パイプフェンスCO欠損
	A・B・C・D	1・2・3・4	<input type="checkbox"/> 東側格子フェンス欠損多数
	A・B・C・D	1・2・3・4	<input type="checkbox"/> 東側パイプフェンス下部腐食
	A・B・C・D	1・2・3・4	<input type="checkbox"/> 東側パイプフェンスぐらつき

池花公園				
点検項目	チェック欄		備考	
	補修	塗装		
フェンス	A・B・C・D	1・2・3・4	<input type="checkbox"/> 南側パイプフェンス1本欠損	
	A・B・C・D	1・2・3・4	<input type="checkbox"/> 南側パイプフェンス変形	
	A・B・C・D	1・2・3・4	<input type="checkbox"/> 壁内側上部フェンス変形	
	A・B・C・D	1・2・3・4	<input type="checkbox"/> 南側出入口パイプフェンス腐食(3)	
	A・B・C・D	1・2・3・4	<input type="checkbox"/> 南側パイプフェンス腐食(ブランコ裏)	
園内の状況	園内状況		項目	判定
	良	不良 <input type="checkbox"/>	時計塔錆(4)	塗装 4
	良	不良 <input type="checkbox"/>	A階段上部両脇縁石・側壁ヒビ割れ(C)	補修 C
	良	不良 <input type="checkbox"/>	B階段上部Coヒビ割れ(C)	補修 C
	良	不良 <input type="checkbox"/>	擬木手摺り端部欠損2枚(西・東側入)	補修 C
	良	不良 <input type="checkbox"/>	四阿脇遊歩道舗装剥離(C)	補修 C
	良	不良 <input type="checkbox"/>	遊歩道マンホール付近隆起(C)	補修 C
	良	不良 <input type="checkbox"/>	管理棟裏倉庫ドア凹み(C)	補修 C
	良	不良 <input type="checkbox"/>	北側歩道縁石崩落	補修 C
	良	不良 <input type="checkbox"/>	野鳥プレート欠損	補修 C
	良	不良 <input type="checkbox"/>	調整池フェンスCO欠損	補修 C
	良	不良 <input type="checkbox"/>	時計塔ステンレスプレート欠落	補修 C
	良	不良 <input type="checkbox"/>	西側階段目地欠損	補修 C
良	不良 <input type="checkbox"/>	多目的広場排水不良	補修 C	
その他備考				
<input type="checkbox"/> 調整池脇Bベンチ座板腐食				
<input type="checkbox"/> 調整池U字溝蓋なし危険(C)				
<input type="checkbox"/> 壁打ちCOボルト吐出				

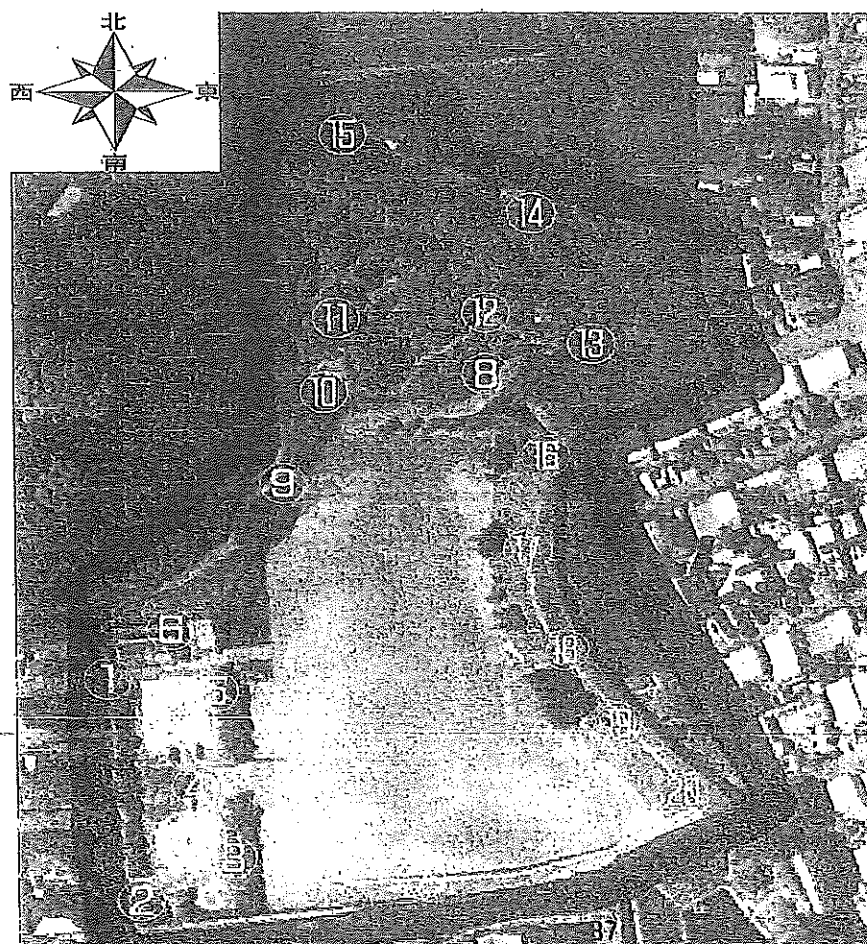

わらび近隣公園			
点 検 項 目	チェック欄		備 考
	補修	塗装	
公園名・注意書き看板	A・B・C・D	1・2・3・4	<input type="checkbox"/>
	A・B・C・D	1・2・3・4	<input type="checkbox"/>
	A・B・C・D	1・2・3・4	<input type="checkbox"/>
水飲み場・水栓	A・B・C・D	1・2・3・4	<input type="checkbox"/>
	A・B・C・D	1・2・3・4	<input type="checkbox"/>
ベンチ・テーブル	A・B・C・D	1・2・3・4	<input type="checkbox"/> 西側テーブル焦げ跡
	A・B・C・D	1・2・3・4	<input type="checkbox"/>
車止め	A・B・C・D	1・2・3・4	<input type="checkbox"/>
	A・B・C・D	1・2・3・4	<input type="checkbox"/>
トイレ	A・B・C・D	1・2・3・4	<input type="checkbox"/> 男子トイレ天井ガラスヒビ割れ
	A・B・C・D	1・2・3・4	<input type="checkbox"/> 男子トイレ壁面タイル亀裂
	A・B・C・D	1・2・3・4	<input type="checkbox"/> 男子トイレ間仕切り板破損
複合遊具類	A・B・C・D	1・2・3・4	<input type="checkbox"/> 踊場腐食
	A・B・C・D	1・2・3・4	<input type="checkbox"/> 半球体プラスチックカバー焼
	A・B・C・D	1・2・3・4	<input type="checkbox"/> スライド遊具内部劣化
すべり台	A・B・C・D	1・2・3・4	<input type="checkbox"/> 錆及び摩耗による塗装剥離
シェルター・パーゴラ	A・B・C・D	1・2・3・4	<input type="checkbox"/> 屋根スレート破損
	A・B・C・D	1・2・3・4	<input type="checkbox"/> パーゴラ支柱傷(写真不曇)
	A・B・C・D	1・2・3・4	<input type="checkbox"/> 四阿ベンチ傷
外灯	A・B・C・D	1・2・3・4	<input type="checkbox"/> 庭球場出入口側支柱傾き2箇所
	A・B・C・D	1・2・3・4	<input type="checkbox"/> 東側入口傘変形(上部蓋外れ)
	A・B・C・D	1・2・3・4	<input type="checkbox"/> 郵便局前照明障害
	A・B・C・D	1・2・3・4	<input type="checkbox"/> 四阿脇支柱錆
	A・B・C・D	1・2・3・4	<input type="checkbox"/> 北側外灯錆
フェンス	A・B・C・D	1・2・3・4	<input type="checkbox"/> 郵便局前メッシュフェンス傾斜
	A・B・C・D	1・2・3・4	<input type="checkbox"/> 郵便局前メッシュフェンス金具欠損
砂場	砂の状態	良・不良	<input type="checkbox"/> 化粧CO剥離
	砂の量	適正・少ない	<input type="checkbox"/> 要補充 2.0m ²
園内の状況	良・やや悪い・不良		<input type="checkbox"/> 庭球場で入口階段部亀裂劣化
その他備考	<input type="checkbox"/>		
	<input type="checkbox"/> 西側入口石垣の欠落多数(C)		
	<input type="checkbox"/> 西側入口石垣下部土砂流出(C)		
	<input type="checkbox"/> 犬の放し飼い禁止看板破損		
	<input type="checkbox"/> 管理棟屋根スレート老朽化および梁の崩落		
	<input type="checkbox"/> 砂場脇カシノキCOサークル樹根隆起		

鷹の台公園			
点検項目	チェック欄		備考
	補修	塗装	
公園名・注意書き看板	A・B・C・D	1・2・3・④	<input type="checkbox"/> 東側・西側案内看板不鮮明
	A・B・C・D	1・2・3・④	<input type="checkbox"/> 複合遊具案内看板不鮮明・劣化
	A・B・C・D	1・2・③・4	<input type="checkbox"/> トイレ脇支柱錆
	A・B・C・D	1・2・③・4	<input type="checkbox"/> 北側看板支柱錆
水飲み場・水栓	A・B・C・D	1・2・3・4	<input type="checkbox"/> 事務所脇水飲み場がたつき
	A・B・C・D	1・2・3・4	<input type="checkbox"/> ※破損部あり
ベンチ・テーブル	A・B・C・D	1・2・3・4	<input type="checkbox"/> 旧式Aベンチ腐食(8基)
車止め	A・B・C・D	1・2・3・4	<input type="checkbox"/>
トイレ	A・B・C・D	1・2・3・4	<input type="checkbox"/> 女子トイレドア腐食
	A・B・C・D	1・2・3・4	<input type="checkbox"/> 女子トイレ間仕切り腐食
	A・B・C・D	1・2・3・4	<input type="checkbox"/> 排水枘目皿破損
	A・B・C・D	1・2・3・4	<input type="checkbox"/> トイレ内雨漏り有
	A・B・C・D	1・2・3・4	<input type="checkbox"/> 男子トイレ窓枠付近タイル破損
複合遊具類	A・B・C・D	1・2・3・4	<input type="checkbox"/> 令和4年度新規設置
すべり台	A・B・C・D	①・2・3・4	<input type="checkbox"/> 平成30年度新規設置
スプリング遊具	A・B・C・D	1・2・3・④	<input type="checkbox"/> 要塗装
	A・B・C・D	1・2・3・4	<input type="checkbox"/> スプリング部破損 1基使用停止
シェルター・パーゴラ	A・B・C・D	1・2・3・4	<input type="checkbox"/> 四阿屋根補強板剥がれ
	A・B・C・D	1・2・③・4	<input type="checkbox"/> 錆
外灯	A・B・C・D	1・2・3・4	<input type="checkbox"/> ③④⑤⑥⑦⑧⑨⑩
	A・B・C・D	1・2・3・4	<input type="checkbox"/> 錆8本 穴あき1本 ⑪点検蓋錆腐
			<input type="checkbox"/> 外灯21基
フェンス		格子フェンス破損状況	
	A・B・C・D	公園周囲(東西南北)① <input type="checkbox"/> 格子欠損	
	A・B・C・D	公園周囲(東西南北)② <input type="checkbox"/> 止め金具欠損	
砂場	砂の状態	良・不良	<input type="checkbox"/>
	砂の量	適正・少ない	<input type="checkbox"/>
DA0102	園内状況	項目	判定
	良・不良 <input type="checkbox"/>	管理棟防水シート劣化(雨漏りあり)	塗装 4
	良・不良 <input type="checkbox"/>	管理棟雨樋跡汚れ(C)	補修 C
	良・不良 <input type="checkbox"/>	北側モニュメント裏樹根隆起(C)	補修 C
	良・不良 <input type="checkbox"/>	時計アーチCo根元破損(C)	補修 C
	良・不良 <input type="checkbox"/>	北側出入り口樹根隆起(C)	補修 C
	良・不良 <input type="checkbox"/>	東側入口敷石隆起(C)	補修 C
	良・不良 <input type="checkbox"/>	時計要塗装(3)	補修 C
	良・不良 <input type="checkbox"/>	園路縁石樹根隆起	補修 C
	良・不良 <input type="checkbox"/>	管理事務所裏手のインターロッキング樹根隆起	補修 C
	良・不良 <input type="checkbox"/>	東側入口排水不良(D)	補修 C
	良・不良 <input type="checkbox"/>	身障者トイレ脇排水枘周囲陥没(C)	補修 C
	良・不良 <input type="checkbox"/>	外灯支柱錆引き込み線支柱	補修 C
	良・不良 <input type="checkbox"/>	西側入口看板支柱錆	補修 C
その他備考			
<input type="checkbox"/> 事務所内雨漏り発生数か所		女子トイレ排水目皿破損	
<input type="checkbox"/> 複合遊具支柱腐食		園路崩落箇所(複数)	

物井さとくらし公園

点 検 項 目	チェック欄		備 考
	補修	塗装	
公園名・注意書き看板	A・B・C・D	1・2・③・4	<input type="checkbox"/> 園内案内看板支柱要塗装
水飲み場・水栓	A・B・C・D	1・2・3・4	<input type="checkbox"/>
ベンチ・テーブル	A・B・C・D	1・2・③・4	<input type="checkbox"/> Aベンチ 管理棟側手摺り錆
	A・B・C・D	1・2・3・4	<input type="checkbox"/> Bベンチ座板欠損
車止め	A・B・C・D	1・2・3・4	<input type="checkbox"/> CO製
トイレ	A・B・C・D	1・2・3・4	<input type="checkbox"/> 男女トイレ表示劣化
	A・B・C・D	1・2・3・4	<input type="checkbox"/> 男子トイレ鍵腐食劣化
複合遊具類	A・B・C・D	1・2・3・4	<input type="checkbox"/> 吊り橋ネジキャップ欠落多数
	A・B・C・D	1・2・3・4	<input type="checkbox"/> 支柱キャップ欠損
	A・B・C・D	1・2・3・4	<input type="checkbox"/> 渡りロープ摩耗
	A・B・C・D	1・2・③・4	<input type="checkbox"/> 全体的に要塗装
	A・B・C・D	1・2・③・4	<input type="checkbox"/> 手摺りカバー破損
すべり台	A・B・C・D	1・2・③・4	<input type="checkbox"/> 手摺り錆
スプリング遊具	A・B・C・D	1・2・3・4	<input type="checkbox"/> くじら手摺りハンドル破損
	A・B・C・D	1・2・3・4	<input type="checkbox"/> ボルトキャップ類欠損
シェルター・パーゴラ	A・B・C・D	1・2・3・④	<input type="checkbox"/> 支柱錆
	A・B・C・D	1・2・3・④	<input type="checkbox"/> 鉄部要塗装
	A・B・C・D	1・2・3・4	<input type="checkbox"/> 屋根スレート欠損
外灯	A・B・C・D	1・2・3・4	<input type="checkbox"/> 基礎CO一部破損
	A・B・C・D	1・2・3・4	<input type="checkbox"/> カバーガラス破損
			<input type="checkbox"/> 外灯18基
フェンス	A・B・C・D	1・2・3・4	<input type="checkbox"/> ネットフェンス
	A・B・C・D	1・2・3・4	<input type="checkbox"/> パイプフェンス
砂場	砂の状態	良・不良	<input type="checkbox"/>
	砂の量	適正・少ない	<input type="checkbox"/> 1.0m ³ 要補充
その他備考			
<input type="checkbox"/> 東側道路張り出し			
<input type="checkbox"/> すべり台脇枯れ枝及び樹幹腐食			
<input type="checkbox"/> 南側道路脇樹幹腐食			
<input type="checkbox"/> 西側エノキ洞			

池花児童公園

点検項目	チェック欄		備考
	補修	塗装	
公園名・注意書き看板	A・㊸・C・D	1・㊲・3・4	<input type="checkbox"/> 錆
水飲み場・水栓	A・㊸・C・D	1・2・3・4	<input type="checkbox"/>
ベンチ・テーブル	A・㊸・C・D	1・2・3・4	<input type="checkbox"/> Aベンチ
車止め	A・㊸・C・D	1・2・3・4	<input type="checkbox"/> CO製
複合遊具類	A・㊸・C・D	1・2・3・4	<input type="checkbox"/> タイヤブランコ上部破損
スプリング遊具	A・B・㊸・D	1・2・3・4	<input type="checkbox"/> 1基撤去中
	A・B・㊸・D	1・2・3・4	<input type="checkbox"/> スプリング部錆
外灯	A・B・C・D	1・2・3・4	<input type="checkbox"/> 外灯 2基
	A・㊸・C・D	1・2・㊳・4	<input type="checkbox"/> 外灯支柱錆要塗装
フェンス	A・B・㊸・D	1・2・3・4	<input type="checkbox"/> 東側入口曲がり
砂場	砂の状態	良	<input type="checkbox"/>
	砂の量	少ない	<input type="checkbox"/> 砂補充(2.0m)
園内の状況	臭		<input type="checkbox"/> 砂場脇敷石樹根隆起(㊳) <input type="checkbox"/> 西側入口(左側)樹根のためレンガ亀裂(㊳)
草刈	バードヒル池花自治会の実施対象公園		
その他備考			
<input type="checkbox"/> 南側高木電線接触			

千代田第1幼児公園

点検項目	チェック欄		備考
	補修	塗装	
公園名・注意書き看板	A・㊸・C・D	1・㊲・3・4	<input type="checkbox"/>
水飲み場・水栓	A・㊸・C・D	1・2・3・4	<input type="checkbox"/>
ベンチ・テーブル	A・B・C・D	1・2・3・4	<input type="checkbox"/> Aベンチ 2基
	A・B・C・D	1・2・3・4	<input type="checkbox"/>
車止め	A・㊸・C・D	1・㊲・3・4	<input type="checkbox"/>
すべり台	A・㊸・C・D	1・2・㊳・4	<input type="checkbox"/> 踊場裏面錆/階段錆穴
	A・B・㊸・D	1・2・3・4	<input type="checkbox"/> マットなし
ブランコ	A・㊸・C・D	1・2・3・4	<input type="checkbox"/>
その他遊具	A・㊸・C・D	㊱・2・3・4	<input type="checkbox"/> うさぎ・かめ・丸イス㊲
フェンス	A・B・C・㊱	1・2・3・4	<input type="checkbox"/> 北西側フェンス基礎ぐらつき
	A・B・C・㊱	1・2・3・4	<input type="checkbox"/> 南西側フェンス基礎ぐらつき
砂場	砂の状態	良	<input type="checkbox"/>
	砂の量	適正	<input type="checkbox"/>
園内の状況	良		<input type="checkbox"/>
草刈	千代田1丁目自治会の実施対象公園		
その他備考			
<input type="checkbox"/> ブランコ脇、縁石隆起			
<input type="checkbox"/> 南側入口縁石隆起			
<input type="checkbox"/> 北側階段CO剥離			

千代田第4児童公園

点検項目	チェック欄		備考
	補修	塗装	
公園名・注意書き看板	A・B・㊸・D	1・2・3・4	<input type="checkbox"/> 支柱ぐらつき
	A・B・C・D	1・㊲・3・4	<input type="checkbox"/> 錆
水飲み場・水栓	A・㊸・C・D	1・㊲・3・4	<input type="checkbox"/>
ベンチ・テーブル			<input type="checkbox"/> Aベンチ7基・Bベンチ2基
	A・B・㊸・D	1・2・3・4	<input type="checkbox"/> Aベンチ鉄部腐食錆
車止め	A・㊸・C・D	1・2・3・4	<input type="checkbox"/>
健康遊具	A・㊸・C・D	1・㊲・3・4	<input type="checkbox"/> スプリングバー・背伸ばしチェア
すべり台	A・㊸・C・D	1・㊲・3・4	<input type="checkbox"/>
ブランコ	A・㊸・C・D	1・㊲・3・4	<input type="checkbox"/> 上部錆
鉄棒	A・㊸・C・D	1・㊲・3・4	<input type="checkbox"/>
その他遊具	A・㊸・C・D	1・㊲・3・4	<input type="checkbox"/> バスケットボールゴール
外灯			<input type="checkbox"/> 外灯 2基
	A・㊸・C・D	1・2・3・㊴	<input type="checkbox"/> 外灯錆2本
フェンス	A・㊸・C・D	1・2・3・4	<input type="checkbox"/>

千代田第4児童公園			
点検項目	チェック欄		備考
	補修	塗装	
砂場	砂の状態	良	<input type="checkbox"/>
	砂の量	少ない	<input type="checkbox"/> 砂要補充(2.0㎡)
園内の状況	良・やや悪い・不良		<input type="checkbox"/>
草刈	千代田1丁目自治会の実施対象公園		

千代田第2幼児公園			
点検項目	チェック欄		備考
	補修	塗装	
公園名・注意書き看板	A・B・C・D	1・2・3・4	<input type="checkbox"/>
水飲み場・水栓	A・B・C・D	2・3・4	<input type="checkbox"/> 支柱上部蓋無し
ベンチ・テーブル	A・B・C・D	2・3・4	<input type="checkbox"/> Aベンチ 一部破損力所あり <input type="checkbox"/> 判定日のため写真不要
車止め	A・B・C・D	1・2・3・4	<input type="checkbox"/>
すべり台	A・B・C・D	1・2・3・4	<input type="checkbox"/> 階段・踊場部穴あき(パテ埋中)
	A・B・C・D	2・3・4	<input type="checkbox"/> マットなし
ブランコ	A・B・C・D	2・3・4	<input type="checkbox"/> 着座部傷あり(現状維持)
	A・B・C・D	2・3・4	<input type="checkbox"/> 安全柵折損
その他遊具	A・B・C・D	1・2・3・4	<input type="checkbox"/> うさぎ・かめ
	A・B・C・D	1・2・3・4	<input type="checkbox"/> 丸イスひび
フェンス	A・B・C・D	2・3・4	<input type="checkbox"/> 西側ネットフェンス穴あき多数
砂場	砂の状態	良・不良	<input type="checkbox"/>
	砂の量	適正・少ない	<input type="checkbox"/> 要補充(1㎡)
園内の状況	やや悪い		<input type="checkbox"/> 植え込み横、北側敷石亀裂 <input type="checkbox"/> 植え込みCO亀裂
草刈	千代田1丁目自治会の実施対象公園		

千代田第3幼児公園			
点検項目	チェック欄		備考
	補修	塗装	
公園名・注意書き看板	A・B・C・D	1・2・3・4	<input type="checkbox"/>
ベンチ・テーブル	A・B・C・D	1・2・3・4	<input type="checkbox"/> Aベンチ 3基
車止め	A・B・C・D	1・2・3・4	<input type="checkbox"/>
すべり台	A・B・C・D	①・2・3・4	<input type="checkbox"/> 平成31年度新設
鉄棒	A・B・C・D	1・2・3・4	<input type="checkbox"/>
その他遊具	A・B・C・D	1・2・3・4	<input type="checkbox"/> うさぎ・かめ・丸イス②
	A・B・C・D	2・3・4	<input type="checkbox"/> 北西角フェンスブロックぐらつき
フェンス	A・B・C・D	2・3・4	<input type="checkbox"/> 南西角フェンスブロックぐらつき
	A・B・C・D	2・3・4	<input type="checkbox"/> 西側フェンス穴あき
砂場	砂の状態	不良	<input type="checkbox"/> 縁石剥離
	砂の量	少ない	<input type="checkbox"/> 砂要補充(0.5㎡)
園内の状況	良		<input type="checkbox"/>
草刈	千代田1丁目自治会の実施対象公園		
その他備考			
<input type="checkbox"/> 枯れ木あり(樹皮の剥離)			

千代田第4幼児公園			
点検項目	チェック欄		備考
	補修	塗装	
公園名・注意書き看板	A・B・C・D	1・2・3・4	<input type="checkbox"/>
水飲み場・水栓	A・B・C・D	1・2・3・4	<input type="checkbox"/>

千代田第4幼児公園

点検項目	チェック欄		備考
	補修	塗装	
ベンチ・テーブル	A・㊸・C・D	1・2・3・4	<input type="checkbox"/> Aベンチ5基
	A・B・㊸・D	1・2・3・4	<input type="checkbox"/> 園名看板前樹根隆起による変形
車止め	A・㊸・C・D	1・㊸・3・4	<input type="checkbox"/>
すべり台	A・B・㊸・D	1・2・3・4	<input type="checkbox"/> 補修力所有り
	A・B・C・D	1・2・3・4	<input type="checkbox"/> マットなし
ブランコ	㊸・B・C・D	①・2・3・4	<input type="checkbox"/> 平成28年7月新設
	㊸・B・C・D	1・2・3・4	<input type="checkbox"/> 座板ひびわれ
その他遊具	A・㊸・C・D	1・㊸・3・4	<input type="checkbox"/> うさぎ・かめ・丸イス②
外灯	A・B・C・D	1・2・3・4	<input type="checkbox"/> 外灯 1本
	A・B・C・㊸	1・㊸・3・4	<input type="checkbox"/> 外灯支柱錆
フェンス	A・㊸・C・D	1・㊸・3・4	<input type="checkbox"/>
砂場	砂の状態	良	<input type="checkbox"/>
	砂の量	少ない	<input type="checkbox"/> 要補充(2.0㎡)
園内の状況	良		<input type="checkbox"/> 北西入口スロープ縁石剥離
草刈	千代田2丁目自治会の実施対象公園		
その他備考	<input type="checkbox"/> 樹根隆起 <input type="checkbox"/> 北側入口左縁石陥没		

千代田第7幼児公園

点検項目	チェック欄		備考
	補修	塗装	
公園名・注意書き看板	A・㊸・C・D	1・2・㊸・4	<input type="checkbox"/> 支柱錆
水飲み場・水栓	A・㊸・C・D	1・2・3・4	<input type="checkbox"/>
ベンチ・テーブル	A・㊸・C・D	1・㊸・3・4	<input type="checkbox"/> Aベンチ4基
車止め	A・㊸・C・D	1・2・3・4	<input type="checkbox"/>
すべり台	A・B・㊸・D	1・2・㊸・4	<input type="checkbox"/> マットなし
	A・B・㊸・D	1・2・㊸・4	<input type="checkbox"/> 階段腐食穴パテ埋め
	A・B・㊸・D	1・2・㊸・4	<input type="checkbox"/> 踊場・脚部腐食
	A・B・㊸・D	1・2・㊸・4	<input type="checkbox"/> 支柱下部錆
	A・B・㊸・D	1・2・㊸・4	<input type="checkbox"/> パイプ腐食穴パテ埋め
ブランコ	A・㊸・C・D	1・2・3・4	<input type="checkbox"/> 着座部破損(現状維持)
	A・㊸・C・D	1・2・3・4	<input type="checkbox"/> 支柱基礎CO割れ
その他遊具	A・B・C・D	1・2・3・4	<input type="checkbox"/> うさぎ・かめ・かば
	A・㊸・C・D	1・㊸・3・4	<input type="checkbox"/> 丸イス①
外灯			<input type="checkbox"/> 外灯 1本
	A・B・C・㊸	1・2・3・㊸	<input type="checkbox"/> 支柱下部錆・腐食
	A・㊸・C・D	1・㊸・3・4	<input type="checkbox"/> ボルト無し
フェンス	A・㊸・C・D	1・㊸・3・4	<input type="checkbox"/>
砂場	砂の状態	不良	<input type="checkbox"/> 縁石CO剥離
	砂の量	少ない	<input type="checkbox"/> 砂補充(1.0㎡)
園内の状況	良・やや悪い・不良		<input type="checkbox"/> 東側階段上部剥離
草刈	千代田4丁目自治会の実施対象公園		
その他備考	<input type="checkbox"/> 西側芝枯のため土砂流出 <input type="checkbox"/> 北側ベンチ裏樹根隆起		

千代田第12児童公園

点検項目	チェック欄		備考
	補修	塗装	
公園名・注意書き看板	A・㊸・C・D	1・2・㊸・4	<input type="checkbox"/> 支柱錆
	A・㊸・C・D	1・2・3・4	<input type="checkbox"/> 表示不鮮明
水飲み場・水栓	A・㊸・C・D	1・2・㊸・4	<input type="checkbox"/> 上部亀裂
ベンチ・テーブル	A・㊸・C・D	1・2・3・4	<input type="checkbox"/> Aベンチ 6基
車止め	A・㊸・C・D	1・㊸・3・4	<input type="checkbox"/>
すべり台	A・B・C・㊸	1・2・3・㊸	<input type="checkbox"/> 階段腐食穴(パテ埋め補修中)
	A・B・C・㊸	1・2・3・㊸	<input type="checkbox"/> すべり面穴
ブランコ	A・㊸・C・D	1・2・3・4	<input type="checkbox"/> 安全柵穴あき
鉄棒	A・㊸・C・D	1・㊸・3・4	<input type="checkbox"/>

千代田第12児童公園			
点検項目	チェック欄		備考
	補修	塗装	
その他遊具	A・B・③・D	1・2・3・4	<input type="checkbox"/> 汽車Co遊具Co剥離
	A・B・③・D	1・2・3・4	<input type="checkbox"/> Coスロープ・トンネルCo剥離
外灯	A・B・C・D	1・2・3・4	<input type="checkbox"/> 外灯 2本
	A・B・C・①	1・2・3・④	<input type="checkbox"/> 南側支柱錆
	A・B・③・D	1・2・3・④	<input type="checkbox"/> 南側支柱点検蓋ボルト無し
砂場	砂の状態	不良	<input type="checkbox"/> 縁石Co剥離
	砂の量	少ない	<input type="checkbox"/> 砂補充(1.0㎡)
園内の状況	良		<input type="checkbox"/> 北側階段Co剥離
草刈	千代田5丁目自治会の実施対象公園		
その他備考			
<input type="checkbox"/> ベンチ後部樹根隆起		東側入口公園Co壁剥離	
<input type="checkbox"/> 南西入口公園Co壁剥離		南側入口Co壁(汽車の絵)剥離(茂原からの女性によるボランティア塗装)	
千代田第8幼児公園			
点検項目	チェック欄		備考
	補修	塗装	
公園名・注意書き看板	A・③・C・D	1・②・3・4	<input type="checkbox"/>
水飲み場・水栓	A・③・C・D	1・2・3・4	<input type="checkbox"/>
ベンチ・テーブル	A・B・C・D	1・2・3・4	<input type="checkbox"/> Aベンチ2基
	A・③・C・D	1・②・3・4	<input type="checkbox"/> 腐食劣化
車止め	A・③・C・D	1・②・3・4	<input type="checkbox"/>
すべり台	A・B・③・D	1・2・3・4	<input type="checkbox"/> マットなし
	A・B・③・D	1・2・3・4	<input type="checkbox"/> 手摺り穴あき・階段パテ補修中
ブランコ	A・③・C・D	1・②・3・4	<input type="checkbox"/>
その他遊具	A・③・C・D	1・2・③・4	<input type="checkbox"/> うさぎ・かめ・かば・丸イス①
外灯	A・③・C・D	1・②・3・4	<input type="checkbox"/> 外灯 1本
フェンス	A・③・C・D	1・②・3・4	<input type="checkbox"/>
砂場	砂の状態	不良	<input type="checkbox"/> 縁石Co剥離及び亀裂
	砂の量	適正	<input type="checkbox"/>
園内の状況	良		<input type="checkbox"/> 東側土砂流出
草刈	千代田4丁目自治会の実施対象公園		
その他備考			
<input type="checkbox"/> 植え込Coサークル亀裂		園路段差	
千代田第15児童公園			
点検項目	チェック欄		備考
	補修	塗装	
公園名・注意書き看板	A・③・C・D	1・2・③・4	<input type="checkbox"/> 支柱錆
水飲み場・水栓	A・③・C・D	1・2・3・4	<input type="checkbox"/>
ベンチ・テーブル	A・③・C・D	1・2・3・4	<input type="checkbox"/> Aベンチ×6
	A・③・C・D	1・2・3・4	<input type="checkbox"/> Aベンチ(プラ)×3
車止め	A・③・C・D	1・2・3・4	<input type="checkbox"/> 北側車止め鍵なし
ブランコ	A・③・C・D	1・②・3・4	<input type="checkbox"/>
鉄棒	A・③・C・D	1・②・3・4	<input type="checkbox"/>
点検項目	チェック欄		備考
	補修	塗装	
シェルター・パーゴラ	A・③・C・D	1・②・3・4	<input type="checkbox"/> 藤棚剪定
外灯	A・③・C・D	1・②・3・4	<input type="checkbox"/> 外灯 3本
フェンス	A・③・C・D	1・②・3・4	<input type="checkbox"/> 基礎Co折損
	A・③・C・D	1・②・3・4	<input type="checkbox"/> フェンス支柱欠損
砂場	砂の状態	良・不良	<input type="checkbox"/>
	砂の量	適正・少ない	<input type="checkbox"/>
園内の状況	良		<input type="checkbox"/>
草刈	千代田3丁目自治会の実施対象公園		
その他備考			
<input type="checkbox"/> 北側階段Co剥離		フェンス支柱錆あ穴	

千代田第5幼児公園

点検項目	チェック欄		備考
	補修	塗装	
公園名・注意書き看板	A・㊸・C・D	1・②・3・4	<input type="checkbox"/> 支柱錆
	A・㊸・C・D	1・②・3・4	<input type="checkbox"/> 看板不鮮明
水飲み場・水栓	A・㊸・C・D	1・2・3・4	<input type="checkbox"/> 量水器BOX露出
ベンチ・テーブル	A・㊸・C・D	1・2・3・4	<input type="checkbox"/> Aベンチ×2
	A・㊸・C・D	1・2・3・4	<input type="checkbox"/>
車止め	A・㊸・C・D	1・2・3・4	<input type="checkbox"/>
すべり台	A・B・㊸・D	1・2・3・4	<input type="checkbox"/> マットなし
	A・B・㊸・D	1・2・3・4	<input type="checkbox"/> 階段錆穴
ブランコ	A・㊸・C・D	1・②・3・4	<input type="checkbox"/>
その他遊具	A・㊸・C・D	1・②・3・4	<input type="checkbox"/> かば・かめ・うさぎ・丸イス②
外灯	A・B・C・D	1・2・3・4	<input type="checkbox"/> 外灯 1本
	A・㊸・C・D	1・②・3・4	<input type="checkbox"/> 照明障害
フェンス	A・㊸・C・D	1・②・3・4	<input type="checkbox"/>
砂場	砂の状態	良	<input type="checkbox"/>
	砂の量	適正	<input type="checkbox"/>
園内の状況	良		<input type="checkbox"/>
草刈	千代田3丁目自治会の実施対象公園		

その他備考

すべり台脇・ベンチ前樹根隆起

樹根による縁石隆起

千代田第6幼児公園

点検項目	チェック欄		備考
	補修	塗装	
公園名・注意書き看板	A・㊸・C・D	1・②・3・4	<input type="checkbox"/>
水飲み場・水栓	A・㊸・C・D	1・2・3・4	<input type="checkbox"/> 亀裂劣化
ベンチ・テーブル	A・㊸・C・D	1・②・3・4	<input type="checkbox"/> Aベンチ3基
車止め	A・㊸・C・D	1・2・3・4	<input type="checkbox"/>
すべり台	A・B・㊸・D	1・2・3・4	<input type="checkbox"/> マットなし
	A・B・㊸・D	1・2・3・4	<input type="checkbox"/> 踊場錆穴 階段穴
ブランコ	A・㊸・C・D	1・②・3・4	<input type="checkbox"/>
その他遊具	A・B・C・D	1・2・3・4	<input type="checkbox"/> うさぎ・かめ・かば・丸イス③要塗装
	A・㊸・C・D	1・2・③・4	<input type="checkbox"/> ※丸イスひび割れ
外灯	A・㊸・C・D	1・②・3・4	<input type="checkbox"/> 外灯 1本
フェンス	A・B・㊸・D	1・2・3・④	<input type="checkbox"/> ハイフェンス支柱腐食穴
砂場	砂の状態	良	<input type="checkbox"/>
	砂の量	適正	<input type="checkbox"/>
園内の状況	やや悪い		<input type="checkbox"/> 敷石段差有
草刈	千代田3丁目自治会の実施対象公園		
その他備考	<input type="checkbox"/> 樹根隆起による縁石隆起		

千代田第10幼児公園

点検項目	チェック欄		備考
	補修	塗装	
公園名・注意書き看板	A・㊸・C・D	1・2・3・4	<input type="checkbox"/>

千代田第10幼児公園

点検項目	チェック欄		備考
	補修	塗装	
水飲み場・水栓	A・㊸・C・D	1・2・3・4	<input type="checkbox"/> 排水弁Co剥離
	A・㊸・C・D	1・2・3・4	<input type="checkbox"/> キャップ欠損
ベンチ・テーブル	A・㊸・C・D	1・②・3・4	<input type="checkbox"/> Aベンチ
車止め	A・㊸・C・D	1・2・3・4	<input type="checkbox"/>
すべり台	A・B・㊸・D	1・2・3・4	<input type="checkbox"/> マットなし
	A・B・C・㊸	1・2・3・4	<input type="checkbox"/> 階段パテ埋め仮補修中
ブランコ	A・㊸・C・D	1・2・③・4	<input type="checkbox"/> 要塗装
	A・B・㊸・D	1・2・3・4	<input type="checkbox"/> 着座部より43cm(都計報告済み)
その他遊具	A・㊸・C・D	1・②・3・4	<input type="checkbox"/> うさぎ・かば・かめ・丸イス②
フェンス	A・B・㊸・D	1・2・3・4	<input type="checkbox"/> パイプフェンス変形3箇所

千代田第10幼児公園			
点検項目	チェック欄		備考
	補修	塗装	
砂場	砂の状態	良	<input type="checkbox"/>
	砂の量	適正	<input type="checkbox"/>
園内の状況	良		<input type="checkbox"/>
草刈	千代田5丁目自治会の実施対象公園		
その他備考			
<input type="checkbox"/> 看板後ろ、ハナミズキ枯れ木			

千代田第9幼児公園			
点検項目	チェック欄		備考
	補修	塗装	
公園名・注意書き看板	A・㊸・C・D	1・②・3・4	<input type="checkbox"/>
水飲み場・水栓	A・B・㊸・D	1・2・3・4	<input type="checkbox"/> 支柱亀裂(仮補修)
	A・㊸・C・D	1・2・3・4	<input type="checkbox"/> カバー無し
ベンチ・テーブル	A・㊸・C・D	1・②・3・4	<input type="checkbox"/> Aベンチ 3基
車止め	A・㊸・C・D	1・2・3・4	<input type="checkbox"/> ステンレス
すべり台	A・㊸・C・D	1・②・3・4	<input type="checkbox"/>
鉄棒	A・㊸・C・D	1・②・3・4	<input type="checkbox"/>
その他遊具	A・㊸・C・D	1・②・3・4	<input type="checkbox"/> うさぎ・かめ要塗装
フェンス	A・㊸・C・D	1・②・3・4	<input type="checkbox"/>
園内の状況	良・やや悪い・不良		<input type="checkbox"/>
草刈	千代田5丁目自治会の実施対象公園		

千代田第2児童公園			
点検項目	チェック欄		備考
	補修	塗装	
公園名・注意書き看板	A・㊸・C・D	1・2・3・4	<input type="checkbox"/> 板面不透明
水飲み場・水栓	A・㊸・C・D	1・2・3・4	<input type="checkbox"/>
ベンチ・テーブル	A・B・㊸・D	1・2・3・4	<input type="checkbox"/> Aベンチ 8基
	A・㊸・C・D	1・2・3・4	<input type="checkbox"/> 背板キズ
	A・㊸・C・D	1・2・3・4	<input type="checkbox"/> 背板キズ腐食
車止め	A・㊸・C・D	1・②・3・4	<input type="checkbox"/> 座板破損
健康遊具	A・㊸・C・D	1・②・3・4	<input type="checkbox"/> スプリングバー・足つぼウオーク
	A・㊸・C・D	1・②・3・4	<input type="checkbox"/> 背伸ばしチェアー・腹筋ベンチ
ブランコ	A・㊸・C・D	1・②・3・4	<input type="checkbox"/> フックカバー2箇所破損・欠損
石の山・人工的築山	A・㊸・C・D	1・2・3・4	<input type="checkbox"/>
外灯	A・B・C・D	1・2・3・4	<input type="checkbox"/> 外灯 1本
	A・B・C・㊸	1・2・3・④	<input type="checkbox"/> 旧式外灯錆大
	A・B・C・㊸	1・2・3・4	<input type="checkbox"/> カバーボルト欠損
フェンス	A・㊸・C・D	1・②・3・4	<input type="checkbox"/> パイプフェンス
園内の状況	良		<input type="checkbox"/> 火遊び跡が度々ある
草刈	千代田5丁目自治会の実施対象公園		

その他備考 樹木に手すり取付(真意不明) 北東側道路張り出し

千代田第5児童公園			
点検項目	チェック欄		備考
	補修	塗装	
公園名・注意書き看板	A・㊸・C・D	1・②・3・4	<input type="checkbox"/> 看板傾き
水飲み場・水栓	A・㊸・C・D	1・2・3・4	<input type="checkbox"/> 排水桝詰まり
ベンチ・テーブル	A・B・㊸・D	1・2・3・4	<input type="checkbox"/> Bベンチ(擬木) 樹根隆起
	A・㊸・C・D	1・2・3・4	<input type="checkbox"/> Aベンチ5基
車止め	A・㊸・C・D	1・②・3・4	<input type="checkbox"/>
すべり台	A・㊸・C・D	1・②・3・4	<input type="checkbox"/>
ブランコ	A・㊸・C・D	1・②・3・4	<input type="checkbox"/> 着座部亀裂
その他遊具	A・㊸・C・D	1・②・3・4	<input type="checkbox"/> かめ・うさぎ・丸イス③
外灯	A・B・C・D	1・2・3・4	<input type="checkbox"/> 外灯 1本
	A・㊸・C・D	1・2・3・④	<input type="checkbox"/> 塗装剥離 要塗装
フェンス	A・㊸・C・D	1・②・3・4	<input type="checkbox"/>

千代田第5児童公園			
点検項目	チェック欄		備考
	補修	塗装	
砂場	砂の状態	不良	<input type="checkbox"/> 縁石Co剥離
	砂の量	少ない	<input type="checkbox"/> 要補充 0.5㎡
園内の状況	やや悪い		<input type="checkbox"/> 水はけ悪い
草刈	千代田5丁目自治会の実施対象公園		
その他備考			
<input type="checkbox"/> バス停側敷石Co剥離		樹根隆起による敷石隆起	
まちあそび公園			
点検項目	チェック欄		備考
	補修	塗装	
公園名・注意書き看板	A・㊸・C・D	1・②・3・4	<input type="checkbox"/>
水飲み場・水栓	A・㊸・C・D	1・2・3・4	<input type="checkbox"/> 排水枺詰まり
ベンチ・テーブル	A・㊸・C・D	1・2・3・4	<input type="checkbox"/> Coベンチ 3基
車止め	A・㊸・C・D	1・2・3・4	<input type="checkbox"/> SUS製
複合遊具類	A・㊸・C・D	1・2・3・4	<input type="checkbox"/> ボルトキャップ破損 4箇所
	A・B・㊸・D	1・2・③・4	<input type="checkbox"/> 上部アーム錆
スプリング遊具	A・B・C・D	1・2・3・4	<input type="checkbox"/> 新設(令和2年度)
	A・㊸・C・D	1・2・3・4	<input type="checkbox"/> カバー、一部破損
外灯	A・㊸・C・D	1・②・3・4	<input type="checkbox"/> 外灯 2基
フェンス	A・㊸・C・D	1・2・3・4	<input type="checkbox"/>
園内の状況	やや悪い		<input type="checkbox"/>
草刈	(公財)四街道市地域振興財団実施対象公園		
その他備考			
<input type="checkbox"/> 複合遊具保護カバー外れ			
おやまつきみ公園			
点検項目	チェック欄		備考
	補修	塗装	
公園名・注意書き看板	A・㊸・C・D	1・②・3・4	<input type="checkbox"/>
水飲み場・水栓	A・㊸・C・D	1・2・3・4	<input type="checkbox"/>
ベンチ・テーブル	A・㊸・C・D	1・2・3・4	<input type="checkbox"/> Co製ベンチ
車止め	A・㊸・C・D	1・2・3・4	<input type="checkbox"/> SUS製
すべり台	A・B・㊸・D	1・②・3・4	<input type="checkbox"/> マットなし
	A・B・㊸・D	1・②・3・4	<input type="checkbox"/> 安全マット固定不良
スプリング遊具	A・㊸・C・D	1・2・3・4	<input type="checkbox"/> キャップなし1カ所
	A・㊸・C・D	1・2・3・4	<input type="checkbox"/> カバー破損
シェルター・パーゴラ	A・㊸・C・D	1・2・3・4	<input type="checkbox"/>
外灯	A・㊸・C・D	1・②・3・4	<input type="checkbox"/> 外灯 2基
フェンス	A・㊸・C・D	1・2・3・4	<input type="checkbox"/> メタルフェンス
園内の状況	良		<input type="checkbox"/> 過度の水遊び跡
草刈	(公財)四街道市地域振興財団実施対象公園		
その他備考			
<input type="checkbox"/> すべり台脇土嚢破損(土砂流出)			
<input type="checkbox"/> 縁石のズレ(水飲み場脇)			
こやみ公園			
点検項目	チェック欄		備考
	補修	塗装	
公園名・注意書き看板	A・㊸・C・D	1・2・3・4	<input type="checkbox"/>
水飲み場・水栓	A・㊸・C・D	1・2・3・4	<input type="checkbox"/>
ベンチ・テーブル	A・㊸・C・D	1・2・3・4	<input type="checkbox"/> Co製1基
車止め	A・㊸・C・D	1・2・3・4	<input type="checkbox"/>
すべり台	A・B・㊸・D	1・2・3・4	<input type="checkbox"/> マットなし
外灯	A・㊸・C・D	1・②・3・4	<input type="checkbox"/> 2基
フェンス	A・B・㊸・D	1・②・3・4	<input type="checkbox"/> 隣園による竹倒木による変形
園内の状況	良		<input type="checkbox"/> 外来種生息(ワルナスビ)
草刈	(公財)四街道市地域振興財団実施対象公園		
その他備考			
<input type="checkbox"/> 外来種植物発生のおそれあり		雨水点検枺破損	
<input type="checkbox"/> 道路側土留め板腐食		隣家から竹の侵入	

物井第2公園			
点検項目	チェック欄		備考
	補修	塗装	
公園名・注意書き看板	A・㊸・C・D	1・2・3・4	<input type="checkbox"/> 看板傷有り
水飲み場・水栓	A・㊸・C・D	1・2・3・4	<input type="checkbox"/> 支柱錆
ベンチ・テーブル	A・㊸・C・D	1・2・3・4	<input type="checkbox"/>
車止め	A・㊸・C・D	1・2・3・4	<input type="checkbox"/> Aベンチ2基
すべり台	A・B・㊸・D	1・2・3・4	<input type="checkbox"/> ステンレス製2箇所 <input type="checkbox"/> マットなし
物井第2公園			
点検項目	チェック欄		備考
	補修	塗装	
鉄棒	A・㊸・C・D	1・2・3・4	<input type="checkbox"/>
外灯	A・㊸・C・D	1・2・3・4	<input type="checkbox"/> 2基
フェンス	A・㊸・C・D	1・2・3・4	<input type="checkbox"/> メッシュフェンス
砂場	砂の状態	良	<input type="checkbox"/>
	砂の量	適正	<input type="checkbox"/> 要補充 0.5㎡
園内の状況	やや悪い		<input type="checkbox"/> 擁壁ブロック <input type="checkbox"/> 階段上部土砂流出
物井第1公園			
点検項目	チェック欄		備考
	補修	塗装	
公園名・注意書き看板	A・㊸・C・D	1・2・3・4	<input type="checkbox"/>
水飲み場・水栓	A・㊸・C・D	1・2・3・4	<input type="checkbox"/>
ベンチ・テーブル	A・㊸・C・D	1・2・3・4	<input type="checkbox"/> CO製Bベンチ 3基
車止め	A・㊸・C・D	1・②・3・4	<input type="checkbox"/>
ブランコ	A・㊸・C・D	1・2・3・4	<input type="checkbox"/> 着座亀裂
外灯	A・㊸・C・D	1・②・3・4	<input type="checkbox"/> 外灯 1基
フェンス	A・㊸・C・D	1・2・3・4	<input type="checkbox"/>
園内の状況	良		<input type="checkbox"/>
草刈	(公財)四街道市地域振興財団実施対象公園		
さとあそび公園			
点検項目	チェック欄		備考
	補修	塗装	
公園名・注意書き看板	A・㊸・C・D	1・2・3・4	<input type="checkbox"/>
水飲み場・水栓	A・㊸・C・D	1・2・3・4	<input type="checkbox"/>
ベンチ・テーブル	A・㊸・C・D	1・2・3・4	<input type="checkbox"/> プラ製4基
	A・㊸・C・D	1・2・3・4	<input type="checkbox"/> 上部ひし掛け部イタズラ
車止め	A・㊸・C・D	1・2・3・4	<input type="checkbox"/> ST製(可動式)
外灯	A・㊸・C・D	1・②・3・4	<input type="checkbox"/> 2基
フェンス	A・㊸・C・D	①・2・3・4	<input type="checkbox"/>
園内の状況	良		<input type="checkbox"/>
草刈	(公財)四街道市地域振興財団実施対象公園		
みちあるき公園			
点検項目	チェック欄		備考
	補修	塗装	
公園名・注意書き看板	A・㊸・C・D	1・2・3・4	<input type="checkbox"/>
水飲み場・水栓	A・㊸・C・D	1・2・3・4	<input type="checkbox"/>
ベンチ・テーブル	A・㊸・C・D	1・2・3・4	<input type="checkbox"/> CO製1基
車止め	A・㊸・C・D	1・2・3・4	<input type="checkbox"/> ST製可動式
ブランコ	A・㊸・C・D	1・②・3・4	<input type="checkbox"/> 着座切損
外灯	A・㊸・C・D	1・②・3・4	<input type="checkbox"/> 2基
フェンス	A・㊸・C・D	1・2・3・4	<input type="checkbox"/> スケートボード跡の傷有り
	A・㊸・C・D	1・2・3・4	<input type="checkbox"/> ジョイント欠損(仮補修中)
園内の状況	良		<input type="checkbox"/> 全体草刈済み(法面は次回実施)
草刈	(公財)四街道市地域振興財団実施対象公園		
その他備考			
<input type="checkbox"/> 雨水用塩ビ管破損			

物井駅前公園			
点検項目	チェック欄		備考
	補修	塗装	
公園名・注意書き看板	A・③・C・D	1・②・3・4	<input type="checkbox"/>
水飲み場・水栓	A・③・C・D	1・2・3・4	<input type="checkbox"/>
ベンチ・テーブル	A・B・C・D	1・2・3・4	<input type="checkbox"/> Aベンチ2基 腐食箇所あり
	A・B・③・D	1・2・3・4	<input type="checkbox"/> Bベンチ3基(一部腐食)
車止め	A・③・C・D	1・②・3・4	<input type="checkbox"/>
ブランコ	A・③・C・D	1・②・3・4	<input type="checkbox"/> 着座ひび
	A・③・C・D	1・②・3・4	<input type="checkbox"/> 上部錆
シーソー	A・③・C・D	1・②・3・4	<input type="checkbox"/> 緩衝タイヤ破損不良
シェルター・パーゴラ	A・③・C・D	1・2・3・④	<input type="checkbox"/> 支柱錆(要塗装)
外灯	A・B・C・D	1・2・3・4	<input type="checkbox"/> 外灯 2基
	A・③・C・D	1・2・3・4	<input type="checkbox"/> 照明障害
フェンス	A・③・C・D	1・2・3・4	<input type="checkbox"/>
園内の状況	やや悪い		<input type="checkbox"/> ゴミ多し <input type="checkbox"/> 駅前前の公園で人混みしが必要
草刈	〔公財〕西街道市地域振興財団実施対象公園		
その他備考			
<input type="checkbox"/> フェンス周囲樹木張り出し3箇所			
物井第1幼児公園			
点検項目	チェック欄		備考
	補修	塗装	
公園名・注意書き看板	A・③・C・D	1・②・3・4	<input type="checkbox"/>
ベンチ・テーブル	A・③・C・D	1・②・3・4	<input type="checkbox"/> Aベンチ 錆あり
すべり台	A・B・③・D	1・2・③・4	<input type="checkbox"/> 腐食
雲梯・ラダー	A・B・③・D	1・②・3・4	<input type="checkbox"/>
フェンス	A・B・C・①	1・2・3・4	<input type="checkbox"/> 道路側基礎ぐらつき土砂流出
砂場	砂の状態	良	<input type="checkbox"/>
	砂の量	少ない	<input type="checkbox"/> 0.5m補充
園内の状況	良		<input type="checkbox"/> 北側土砂流出による穴あき <input type="checkbox"/> 西側土砂流出による穴あき
草刈	物井茶屋の作自治会の実施対象公園		
その他備考			
<input type="checkbox"/> 外壁、土砂流出による隙間の発生(増加傾向)		入口ブロック亀裂	
<input type="checkbox"/> 土留め板破損、土砂流出		入口階段左亀裂	

都市広場			
点検項目	チェック欄		備考
	補修	塗装	
水飲み場・水栓	A・⑥・C・D	1・2・3・4	<input type="checkbox"/> 函側詰り漏水(交換済み)
ベンチ・テーブル	A・⑥・C・D	1・2・③・4	<input type="checkbox"/>
外灯	A・B・⑥・D	1・2・3・4	<input type="checkbox"/> 外灯15基
フェンス	A・B・⑥・D	1・2・3・4	<input type="checkbox"/> ②東側外灯点検蓋アクリル板焼け跡
	A・B・⑥・D	1・2・3・4	<input type="checkbox"/> ④接続金具破損(マンション側)
	A・B・⑥・D	1・2・3・4	<input type="checkbox"/> ⑥樹木支柱(金属)の露出(マンション側)
	A・B・⑥・D	1・2・3・4	<input type="checkbox"/> ⑧パイプフェンス格子変形×5カ所
	A・B・⑥・D	1・2・3・4	<input type="checkbox"/> ⑨パイプフェンス湾曲
園内の状況	良		<input type="checkbox"/> ⑩パイプフェンス格子欠落
草刈	(公財)四街道市地域振興財団実施対象公園		
その他備考			
<input type="checkbox"/> ⑫南側斜面土留めCo目地欠損(3箇所)(C)			⑬北側階段脇Co剥離(C)
<input type="checkbox"/> ⑭ヤマダ電機側敷石隆起(C)			⑮ヨーカドー側支柱蓋変形(C)
<input type="checkbox"/> ⑯階段側敷石固定不良			⑰南側階段脇Co剥離(C)
<input type="checkbox"/> ⑱南側隔場壁Co亀裂			⑲道路脇歩道安全用車止め車両衝突による変形
四街道第1児童公園			
点検項目	チェック欄		備考
	補修	塗装	
公園名・注意書き看板	A・⑥・C・D	1・②・3・4	<input type="checkbox"/>
水飲み場・水栓	A・⑥・C・D	1・2・3・4	<input type="checkbox"/>
ベンチ・テーブル	A・⑥・C・D	1・2・3・4	<input type="checkbox"/> Aベンチ3脚
	A・⑥・C・D	1・2・3・4	<input type="checkbox"/> Bベンチ2脚
車止め	A・B・C・①	1・2・3・4	<input type="checkbox"/> ステンレス製(南側下部変形)
	A・⑥・C・D	1・2・3・4	<input type="checkbox"/> 鉄製
健康遊具	A・B・⑥・D	1・2・3・4	<input type="checkbox"/> 丸太平均台脚腐食
すべり合	A・⑥・C・D	1・②・3・4	<input type="checkbox"/>
ブランコ	A・⑥・C・D	1・2・3・④	<input type="checkbox"/>
その他遊具	A・B・C・①	1・2・3・4	<input type="checkbox"/> 木製遊具下部腐食
外灯	A・⑥・C・D	1・2・3・④	<input type="checkbox"/> 支柱錆
	A・B・⑥・D	1・2・3・4	<input type="checkbox"/> 外灯 2基
フェンス	A・⑥・C・D	1・2・3・4	<input type="checkbox"/> アパート側止め部位不良
砂場	砂の状態	良	<input type="checkbox"/>
	砂の量	少ない	<input type="checkbox"/> 0.5㎡要補充
園内の状況	良		<input type="checkbox"/>
草刈	鹿渡1区自治会の実施対象公園		
鹿渡第5幼児公園			
点検項目	チェック欄		備考
	補修	塗装	
公園名・注意書き看板	A・⑥・C・D	1・②・3・4	<input type="checkbox"/>
水飲み場・水栓	A・⑥・C・D	1・2・3・4	<input type="checkbox"/> Co支柱亀裂・上部破損
ベンチ・テーブル	A・⑥・C・D	1・2・3・4	<input type="checkbox"/>
車止め	A・B・⑥・D	1・2・3・4	<input type="checkbox"/> 支柱ぐらつき
フェンス	A・⑥・C・D	1・②・3・4	<input type="checkbox"/>
砂場	砂の状態	良	<input type="checkbox"/>
	砂の量	少ない	<input type="checkbox"/> 要補充(0.5㎡)
園内の状況	良		<input type="checkbox"/>
草刈	鹿渡1区自治会の実施対象公園		
その他備考			
<input type="checkbox"/> 外壁石積みブロック目地剥がれによる亀裂拡大(C)			車止め下部の段差(危険)(C)
<input type="checkbox"/> 北側階段ブロック亀裂(C)			縁石隆起

すみれ台公園

点検項目	チェック欄		備考
	補修	塗装	
公園名・注意書き看板	A・B・③・D	1・②・3・4	<input type="checkbox"/>
水飲み場・水栓	A・③・C・D	1・2・3・4	<input type="checkbox"/>
ベンチ・テーブル	A・③・C・D	1・②・3・4	<input type="checkbox"/> A・Bベンチ
	A・B・③・D	1・2・3・4	<input type="checkbox"/> Bベンチ変形
車止め	A・③・C・D	1・②・3・4	<input type="checkbox"/> 鉄製パイプ
すべり台	A・③・C・D	1・2・3・4	<input type="checkbox"/> マットなし
	A・B・③・D	1・2・3・4	<input type="checkbox"/> 階段腐食穴(仮補修中)
ブランコ	A・③・C・D	1・2・3・4	<input type="checkbox"/> 着座保護材破損
	A・B・③・D	1・2・3・4	<input type="checkbox"/> ボルトカバー破損
雲梯・ラダー	A・③・C・D	1・2・③・4	<input type="checkbox"/> 接続部錆
鉄棒	A・B・③・D	1・2・3・4	<input type="checkbox"/> 鉄棒脇樹根隆起
	A・B・C・④	1・②・3・4	<input type="checkbox"/> 着座点検による鉄製架設装置

すみれ台公園

点検項目	チェック欄		備考
	補修	塗装	
シェルター・パーゴラ	A・B・③・D	1・2・3・4	<input type="checkbox"/> 支柱Co亀裂による鉄筋露出(3箇所)
	A・B・C・D	1・2・3・4	<input type="checkbox"/> 藤棚あり(養分定)
外灯	A・B・C・D	1・2・3・4	<input type="checkbox"/> 外灯 1基
	A・③・C・D	1・2・3・4	<input type="checkbox"/> 錆 要塗装・ボルト無し
フェンス	A・B・③・D	1・2・3・4	<input type="checkbox"/> 南側フェンス基礎ブロック破損
	A・B・C・④	1・2・3・4	<input type="checkbox"/> パイプフェンス腐食穴
	A・B・③・D	1・2・3・4	<input type="checkbox"/> 鉄棒側穴あき多数
	A・③・C・D	1・2・3・4	<input type="checkbox"/> 北側角基礎COがたつき
	A・B・C・④	1・2・3・4	<input type="checkbox"/> ネットフェンス南側ぐらつき
	A・③・C・D	1・2・3・4	<input type="checkbox"/> ※基礎CO剥離
砂場	砂の状態	良	<input type="checkbox"/>
	砂の量	少ない	<input type="checkbox"/> 1.0㎡要補充
園内の状況	良		<input type="checkbox"/>
草刈	(公財)四街道市地域振興財団実施対象公園		

その他備考

- 西側階段補修部位CO破損
- 藤棚下敷石隆起(C)
- フェンス支線外れ
- フジ囲いレンガ隆起・欠損(C)
- 西側階段CO亀裂・破損
- 鉄棒裏樹根隆起

さちが丘第2幼児公園

点検項目	チェック欄		備考
	補修	塗装	
公園名・注意書き看板	A・③・C・D	1・2・3・4	<input type="checkbox"/>
ベンチ・テーブル	A・③・C・D	1・②・3・4	<input type="checkbox"/> Aベンチ
ブランコ	A・③・C・D	1・2・3・④	<input type="checkbox"/> 錆多数 要塗装
	A・B・C・④	1・2・3・4	<input type="checkbox"/> 水たまり
フェンス	A・③・C・D	1・2・3・4	<input type="checkbox"/>
園内の状況	良		<input type="checkbox"/>
草刈	さちが丘2丁目自治会の実施対象公園		

その他備考

- 大谷石ブロック欠損
- 入口階段CO破損

栗山第2幼児公園

点検項目	チェック欄		備考
	補修	塗装	
公園名・注意書き看板	A・B・C・D	1・②・3・4	<input type="checkbox"/> 支柱錆
水飲み場・水栓	A・B・C・D	②・3・4	<input type="checkbox"/>
ベンチ・テーブル	A・B・C・D	1・2・③・4	<input type="checkbox"/> Aベンチ
ブランコ	A・B・C・D	1・②・3・4	<input type="checkbox"/> 座板キズ
シーソー	A・B・C・D	1・②・3・4	<input type="checkbox"/> 1基座板破損
雲梯・ラダー	A・B・C・D	1・②・3・4	<input type="checkbox"/>
鉄棒	A・B・C・D	1・②・3・4	<input type="checkbox"/>
外灯	A・B・C・D	②・3・4	<input type="checkbox"/> 防犯灯支柱傾斜(市)
	A・B・C・D	②・3・4	<input type="checkbox"/> 外灯 1基
フェンス	A・B・C・D	②・3・4	<input type="checkbox"/> メタルフェンス
園内の状況	良		<input type="checkbox"/>
草刈	くりやま台自治会の実施対象公園		
その他備考			

さちが丘第1幼児公園

点検項目	チェック欄		備考
	補修	塗装	
公園名・注意書き看板	A・B・C・D	1・②・3・4	<input type="checkbox"/> 支柱錆
水飲み場・水栓	A・B・C・D	②・3・4	<input type="checkbox"/>
ベンチ・テーブル	A・B・C・D	1・②・3・4	<input type="checkbox"/> Aベンチ
車止め	A・B・C・D	1・②・3・4	<input type="checkbox"/> ステンレス製
ブランコ	A・B・C・D	1・②・3・4	<input type="checkbox"/> 座板破損
シーソー	A・B・C・D	1・②・3・4	<input type="checkbox"/> タイヤ破損
鉄棒	A・B・C・D	1・②・3・4	<input type="checkbox"/>
外灯	A・B・C・D	②・3・4	<input type="checkbox"/> 外灯 1基
	A・B・C・D	1・②・3・4	<input type="checkbox"/> 錆要塗装
フェンス	A・B・C・D	②・3・4	<input type="checkbox"/>
砂場	砂の状態	良	<input type="checkbox"/>
	砂の量	少ない	<input type="checkbox"/> 0.5m要補充
園内の状況	良		<input type="checkbox"/>
草刈	さちが丘2丁目自治会の実施対象公園		

つくし座中央公園

点検項目	チェック欄		備考
	補修	塗装	
公園名・注意書き看板	A・B・C・D	1・②・3・4	<input type="checkbox"/>
水飲み場・水栓	A・B・C・D	②・3・4	<input type="checkbox"/>
ベンチ・テーブル	A・B・C・D	②・3・4	<input type="checkbox"/> Bベンチ2基
	A・B・C・D	1・②・3・4	<input type="checkbox"/> 座板欠損・破損2箇所
すべり台	A・B・C・D	1・②・3・4	<input type="checkbox"/> パイプ錆穴
	A・B・C・D	1・②・3・4	<input type="checkbox"/> マットなし
ブランコ	A・B・C・D	②・3・4	<input type="checkbox"/> 令和3年度3月新規設置
健康遊具	A・B・C・D	②・3・4	<input type="checkbox"/> 令和3年度3月新規設置
外灯	A・B・C・D	②・3・4	<input type="checkbox"/> 基礎CO亀裂
鉄棒	A・B・C・D	1・②・3・4	<input type="checkbox"/>
フェンス	A・B・C・D	②・3・4	<input type="checkbox"/> ネットフェンス穴・支線外れ多数
	A・B・C・D	②・3・4	<input type="checkbox"/> 東側入口アングル腐食
	A・B・C・D	②・3・4	<input type="checkbox"/> 南側フェンス変形
砂場	砂の状態	不良	<input type="checkbox"/> CO砂場梓樹根隆起
	砂の量	適正	<input type="checkbox"/>
園内の状況	良		<input type="checkbox"/>
草刈	つくし座自治会の実施対象公園		
その他備考			
<input type="checkbox"/> 東側入口土砂流出(C)	北側ネットフェンス破損		
<input type="checkbox"/> 東側フェンスアングル変形			

つくし座第1児童公園			
点検項目	チェック欄		備考
	補修	塗装	
公園名・注意書き看板	A・⑥・C・D	1・②・3・4	<input type="checkbox"/>
水飲み場・水栓	A・⑥・C・D	1・2・3・4	<input type="checkbox"/>
ベンチ・テーブル	A・B・C・D	1・2・3・4	<input type="checkbox"/> Aベンチ
	A・⑥・C・D	1・②・3・4	<input type="checkbox"/> 南側脚部腐食
車止め	A・⑥・C・D	1・2・3・4	<input type="checkbox"/> ステンレス製
すべり台	A・⑥・C・D	1・2・③・4	<input type="checkbox"/> 塗装剥離
ブランコ	①・B・C・D	①・2・3・4	<input type="checkbox"/> 平成30年度新規導入
鉄棒	A・⑥・C・D	1・②・3・4	<input type="checkbox"/>
外灯	A・⑥・C・D	1・2・3・4	<input type="checkbox"/> 外灯 1基
フェンス	①・B・C・D	1・2・3・4	<input type="checkbox"/>
砂場	砂の状態	良	<input type="checkbox"/>
園内の状況	良		<input type="checkbox"/>
草刈	つくし座自治会の実施対象公園		
その他備考			
<input type="checkbox"/> シダレザクラ市の許可のもと植樹(市・財団は関与しない)		階段欠損	
<input type="checkbox"/> シダレザクラ市の許可のもと植樹(市・財団は関与しない)			
<input type="checkbox"/> 階段欠損			
つくし座第2幼児公園			
点検項目	チェック欄		備考
	補修	塗装	
公園名・注意書き看板	A・⑥・C・D	1・②・3・4	<input type="checkbox"/> 支柱錆
水飲み場・水栓	A・⑥・C・D	1・2・3・4	<input type="checkbox"/>
ベンチ・テーブル	A・⑥・C・D	1・②・3・4	<input type="checkbox"/> Bベンチ
すべり台	A・B・⑥・D	1・2・③・4	<input type="checkbox"/> 錆・腐食あり
ブランコ	A・B・⑥・D	1・②・3・4	<input type="checkbox"/> マット変形
その他遊具	A・⑥・C・D	1・2・3・4	<input type="checkbox"/> 飛びタイヤ
外灯	A・⑥・C・D	1・2・3・4	<input type="checkbox"/> 外灯 1基
フェンス	A・B・C・①	1・2・3・4	<input type="checkbox"/> 大通り側破損力所あり
	A・B・C・①	1・2・3・4	<input type="checkbox"/> 東側フェンス大破
	A・B・⑥・D	1・2・3・4	<input type="checkbox"/> 南側穴多数
砂場	砂の状態	良	<input type="checkbox"/>
	砂の量	適正	<input type="checkbox"/>
園内の状況	良		<input type="checkbox"/>
草刈	つくし座自治会の実施対象公園		
その他備考			
<input type="checkbox"/> 南東側入口Co壁剥離(C)		北西側入口Co壁剥離及び縁石Co剥離(C)	
<input type="checkbox"/> ブランコ脇縁石樹根隆起(C)		ブランコ上部要剪定	
つくし座第3幼児公園			
点検項目	チェック欄		備考
	補修	塗装	
公園名・注意書き看板	A・B・⑥・D	1・2・3・4	<input type="checkbox"/> 基礎Co露出
水飲み場・水栓	A・B・⑥・D	1・2・3・4	<input type="checkbox"/> Co支柱亀裂・上部破損
ベンチ・テーブル	A・⑥・C・D	1・2・3・4	<input type="checkbox"/> Co製
すべり台	A・⑥・C・D	1・②・3・4	<input type="checkbox"/> マットなし
ブランコ	A・⑥・C・D	1・2・③・4	<input type="checkbox"/> 上部ジョイント錆腐食
	A・B・⑥・D	1・2・3・4	<input type="checkbox"/> マット変形
鉄棒	A・B・⑥・D	1・2・3・4	<input type="checkbox"/> 最下段傾斜
フェンス	A・B・C・①	1・2・3・4	<input type="checkbox"/> 民家側ネットフェンス大破(基礎も含む)
	A・B・C・①	1・2・3・4	<input type="checkbox"/> 東側基礎ぐらつき
砂場	砂の状態	良	<input type="checkbox"/> 補充用1.0m ³
	砂の量	適正	<input type="checkbox"/>
園内の状況	やや悪い		<input type="checkbox"/> ブランコ周囲水捌け悪し
草刈	つくし座自治会の実施対象公園		
その他備考			
<input type="checkbox"/> 南側階段亀裂(C)		南側フェンス支柱錆穴	
<input type="checkbox"/> 北側フェンス基礎ぐらつき		北側フェンス支柱腐食基礎ぐらつき	
<input type="checkbox"/> 東側縁石崩落		鉄棒脇樹根隆起	

栗山第1幼児公園			
点検項目	チェック欄		備考
	補修	塗装	
公園名・注意書き看板	A・㊸・C・D	1・②・3・4	<input type="checkbox"/>
ベンチ・テーブル	A・B・㊸・D	1・2・3・4	<input type="checkbox"/> (プラ)背板破損
車止め	A・㊸・C・D	1・2・3・4	<input type="checkbox"/>
すべり台	A・B・㊸・D	1・②・3・4	<input type="checkbox"/> マットなし
フェンス	A・B・C・㊸	1・2・3・4	<input type="checkbox"/> 北西側支柱折損・穴
	A・B・㊸・D	1・2・3・4	<input type="checkbox"/> アングル腐食
	A・B・㊸・D	1・2・3・4	<input type="checkbox"/> 西側フェンス傾き
	A・B・㊸・D	1・2・3・4	<input type="checkbox"/> 南側基礎CO露出
砂場	砂の状態	良	<input type="checkbox"/>
	砂の量	少ない	<input type="checkbox"/> 0.5m補充
園内の状況	良		<input type="checkbox"/>
草刈	つくし座自治会の実施対象公園		
その他備考			
<input type="checkbox"/> 北側、土留木杭腐食(D)		北側基礎支柱折損・腐食	
<input type="checkbox"/> 西側フェンス金具破損			
栗山水上公園			
点検項目	チェック欄		備考
	補修	塗装	
公園名・注意書き看板	A・㊸・C・D	1・②・3・4	<input type="checkbox"/>
ベンチ・テーブル	A・㊸・C・D	1・2・3・4	<input type="checkbox"/> 擬木Bベンチ
車止め	A・㊸・C・D	1・2・3・4	<input type="checkbox"/> Co製 鍵なし
すべり台	A・㊸・C・D	1・②・3・4	<input type="checkbox"/>
フェンス	A・㊸・C・D	1・2・3・4	<input type="checkbox"/> メタルフェンス
	A・B・㊸・D	1・2・3・4	<input type="checkbox"/> 入口左側ボルト欠損(仮補修)
園内の状況	良		<input type="checkbox"/>
草刈	つくし座自治会の実施対象公園		
その他備考			
<input type="checkbox"/> 園内水溜まり		入り口土砂流出	
<input type="checkbox"/> 園内水溜まり			
<input type="checkbox"/> 入り口土砂流出			
栗山美鳥山第2公園			
点検項目	チェック欄		備考
	補修	塗装	
公園名・注意書き看板	A・㊸・C・D	1・②・3・4	<input type="checkbox"/> 支柱錆
水飲み場・水栓	A・㊸・C・D	1・2・3・4	<input type="checkbox"/>
ベンチ・テーブル	A・㊸・C・D	1・2・3・4	<input type="checkbox"/> プラ製
車止め	A・㊸・C・D	1・2・3・4	<input type="checkbox"/> ステンレス製1個(鍵付き)
すべり台	A・㊸・C・D	1・②・3・4	<input type="checkbox"/>
鉄棒	A・B・C・D	1・②・3・4	<input type="checkbox"/>
外灯	A・㊸・C・D	1・2・3・4	<input type="checkbox"/> 1基
フェンス	A・㊸・C・D	1・2・3・4	<input type="checkbox"/> メタルフェンス
草刈	(公財)四街道市地域振興財団実施対象公園		
その他備考			
<input type="checkbox"/> 引き込み柱			
栗山美鳥山公園			
点検項目	チェック欄		備考
	補修	塗装	
公園名・注意書き看板	A・㊸・C・D	1・②・3・4	<input type="checkbox"/>
水飲み場・水栓	A・㊸・C・D	1・2・3・4	<input type="checkbox"/>
ベンチ・テーブル	A・㊸・C・D	1・2・3・4	<input type="checkbox"/> Bベンチ
すべり台	A・㊸・C・D	1・②・3・4	<input type="checkbox"/>
車止め	A・㊸・C・D	1・2・3・4	<input type="checkbox"/> ステンレス製
スプリング遊具	A・㊸・C・D	1・2・3・4	<input type="checkbox"/>
外灯	A・㊸・C・D	1・2・3・4	<input type="checkbox"/> 外灯 1基
フェンス	A・㊸・C・D	1・2・3・4	<input type="checkbox"/> メタルフェンス
	A・㊸・C・D	1・②・3・4	<input type="checkbox"/> 止め金具無し(仮補修中)
園内の状況	良		<input type="checkbox"/>

草刈		(公財)四街道市地域振興財団実施対象公園	
栗山内野公園			
点検項目	チェック欄		備考
	補修	塗装	
公園名・注意書き看板	A・B・C・D	1・2・3・4	<input type="checkbox"/>
水飲み場・水栓	A・B・C・D	1・2・3・4	<input type="checkbox"/>
ベンチ・テーブル	A・B・C・D	1・2・3・4	<input type="checkbox"/> プラスチック製
車止め	A・B・C・D	1・2・3・4	<input type="checkbox"/> ステンレス製
スプリング遊具	A・B・C・D	1・2・3・4	<input type="checkbox"/>
外灯	A・B・C・D	1・2・3・4	<input type="checkbox"/> 外灯 2基
フェンス	A・B・C・D	1・2・3・4	<input type="checkbox"/> メタルフェンス
砂場	砂の状態	良	<input type="checkbox"/>
	砂の量	適正	<input type="checkbox"/>
園内の状況	良		<input type="checkbox"/>
草刈		(公財)四街道市地域振興財団実施対象公園	
内黒田第2公園			
点検項目	チェック欄		備考
	補修	塗装	
公園名・注意書き看板	A・B・C・D	1・2・3・4	<input type="checkbox"/>
水飲み場・水栓	A・B・C・D	1・2・3・4	<input type="checkbox"/> 水遊び形跡あり
ベンチ・テーブル	A・B・C・D	1・2・3・4	<input type="checkbox"/> Bベンチ
車止め	A・B・C・D	1・2・3・4	<input type="checkbox"/> ステンレス製
ブランコ	A・B・C・D	1・2・3・4	<input type="checkbox"/> マット固定不良
スプリング遊具	A・B・C・D	1・2・3・4	<input type="checkbox"/>
外灯	A・B・C・D	1・2・3・4	<input type="checkbox"/> 外灯 1基
	A・B・C・D	1・2・3・4	<input type="checkbox"/> 支柱錆
フェンス	A・B・C・D	1・2・3・4	<input type="checkbox"/> メタルフェンス
	A・B・C・D	1・2・3・4	<input type="checkbox"/> 東側フェンス支柱(ブロック)破損
園内の状況	やや悪い		<input type="checkbox"/> 水道脇水遊び跡あり
草刈		(公財)四街道市地域振興財団実施対象公園	
内黒田第4公園			
点検項目	チェック欄		備考
	補修	塗装	
公園名・注意書き看板	A・B・C・D	1・2・3・4	<input type="checkbox"/> 板面変色
水飲み場・水栓	A・B・C・D	1・2・3・4	<input type="checkbox"/>
ベンチ・テーブル	A・B・C・D	1・2・3・4	<input type="checkbox"/> Bベンチ 3基中、1基傾き有。
	A・B・C・D	1・2・3・4	<input type="checkbox"/> 手摺り傷3基
車止め	A・B・C・D	1・2・3・4	<input type="checkbox"/> ステンレス製
すべり台	A・B・C・D	1・2・3・4	<input type="checkbox"/> 階段要塗装
鉄棒	A・B・C・D	1・2・3・4	<input type="checkbox"/>
スプリング遊具	A・B・C・D	1・2・3・4	<input type="checkbox"/>
外灯	A・B・C・D	1・2・3・4	<input type="checkbox"/> 外灯 1基
	A・B・C・D	1・2・3・4	<input type="checkbox"/> 固定ボルトなし
フェンス	A・B・C・D	1・2・3・4	<input type="checkbox"/> メタルフェンス ボルト無し
	A・B・C・D	1・2・3・4	<input type="checkbox"/> 止金具多数欠落
園内の状況	不良		<input type="checkbox"/> 入り口基礎ブロックぐらつき
草刈		(公財)四街道市地域振興財団実施対象公園	
その他備考			
<input type="checkbox"/> 園内陥没(縁石と地面の隙間あり)		水道での水遊びによる地面凹凸または水捌け悪い	
<input type="checkbox"/> 園内陥没(縁石と地面の隙間あり)			
<input type="checkbox"/> 水道での水遊びによる地面凹凸または水捌け悪い			
内黒田第3公園			
点検項目	チェック欄		備考
	補修	塗装	
公園名・注意書き看板	A・B・C・D	1・2・3・4	<input type="checkbox"/>
水飲み場・水栓	A・B・C・D	1・2・3・4	<input type="checkbox"/> 止水中

内黒田第3公園

点検項目	チェック欄		備考
	補修	塗装	
ベンチ・テーブル	A・B・C・D	1・2・3・4	<input type="checkbox"/> 擬木ベンチ
車止め	A・B・C・D	1・2・3・4	<input type="checkbox"/> ステンレス製
スプリング遊具	A・B・C・D	1・2・3・4	<input type="checkbox"/>
外灯	A・B・C・D	1・2・3・4	<input type="checkbox"/> 外灯 2基
	A・B・C・D	1・2・3・4	<input type="checkbox"/> 支柱錆4箇所
フェンス	A・B・C・D	1・2・3・4	<input type="checkbox"/> メタルフェンス
園内の状況	良		<input type="checkbox"/>
草刈	(公財)四街道市地域振興財団実施対象公園		

内黒田第1公園

点検項目	チェック欄		備考
	補修	塗装	
公園名・注意書き看板	A・B・C・D	1・2・3・4	<input type="checkbox"/>
水飲み場・水栓	A・B・C・D	1・2・3	<input type="checkbox"/>
ベンチ・テーブル	A・B・C・D	1・2・3・4	<input type="checkbox"/>
車止め	A・B・C・D	1・2・3・4	<input type="checkbox"/> ステンレス製
すべり台	A・B・C・D	1・2・3・4	<input type="checkbox"/> 安全カバー無し
スプリング遊具	A・B・C・D	1・2・3・4	<input type="checkbox"/>
外灯	A・B・C・D	1・2・3・4	<input type="checkbox"/> 外灯 1基
	A・B・C・D	1・2・3・4	<input type="checkbox"/> 支柱錆
フェンス	A・B・C・D	1・2・3・4	<input type="checkbox"/> メタルフェンス
園内の状況	良		<input type="checkbox"/>
草刈	(公財)四街道市地域振興財団実施対象公園		

内黒田第5公園

点検項目	チェック欄		備考
	補修	塗装	
公園名・注意書き看板	A・B・C・D	1・2・3・4	<input type="checkbox"/>
水飲み場・水栓	A・B・C・D	1・2・3・4	<input type="checkbox"/>
ベンチ・テーブル	A・B・C・D	1・2・3・4	<input type="checkbox"/> Aベンチ3基
車止め	A・B・C・D	1・2・3・4	<input type="checkbox"/>
シーソー	A・B・C・D	1・2・3・4	<input type="checkbox"/>
スプリング遊具	A・B・C・D	1・2・3・4	<input type="checkbox"/>
外灯	A・B・C・D	1・2・3・4	<input type="checkbox"/> 外灯 1基
フェンス	A・B・C・D	1・2・3・4	<input type="checkbox"/> 北側ブロック破損
	A・B・C・D	1・2・3・4	<input type="checkbox"/> 東側入口フェンス曲がり
園内の状況	不良		<input type="checkbox"/> 外来種(アメリカオニアザミ)発生しやすい
草刈	(公財)四街道市地域振興財団実施対象公園		

内黒田第6公園

公園名・注意書き看板	A・B・C・D	1・2・3・4	<input type="checkbox"/>
水飲み場・水栓	A・B・C・D	1・2・3・4	<input type="checkbox"/>
ベンチ・テーブル	A・B・C・D	1・2・3・4	<input type="checkbox"/> Aベンチ2基
車止め	A・B・C・D	1・2・3・4	<input type="checkbox"/> 2箇所入口 ST製
ブランコ	A・B・C・D	1・2・3・4	<input type="checkbox"/> 2連ブランコ
外灯	A・B・C・D	1・2・3・4	<input type="checkbox"/> 外灯 1基
フェンス	A・B・C・D	1・2・3・4	<input type="checkbox"/> 北側フェンス曲がり
園内の状況	良		<input type="checkbox"/>
草刈	公益財団法人四街道市地域振興財団		

その他備考

- 植え込み内ソイル破損(処理済み)
- 植え込み内ソイル破損(処理済み)
- 植え込み内ソイル破損(処理済み)
- 植え込み内ソイル破損(処理済み)
- 令和3年11月1日 供閉開始

栗山細野第2公園

点検項目	チェック欄		備考
	補修	塗装	
公園名・注意書き看板	A・㊸・C・D	1・②・3・4	<input type="checkbox"/>
水飲み場・水栓	A・㊸・C・D	1・②・3・4	<input type="checkbox"/> 水遊び跡度々あり
ベンチ・テーブル	A・㊸・C・D	1・②・3・4	<input type="checkbox"/> Bベンチ2基
車止め	A・㊸・C・D	1・②・3・4	<input type="checkbox"/> 鍵なし
スプリング遊具	A・㊸・C・D	1・2・3・④	<input type="checkbox"/> バンダ要塗装
外灯	A・B・C・D	1・②・3・4	<input type="checkbox"/> 外灯 1基
	A・㊸・C・D	1・2・③・4	<input type="checkbox"/> 要塗装
フェンス	A・B・C・㊸	1・2・3・4	<input type="checkbox"/> 東側フェンス支柱グラつき
	A・B・C・㊸	1・2・3・4	<input type="checkbox"/> 固定ボルト欠落
	A・B・C・㊸	1・2・3・4	<input type="checkbox"/> 入口フェンス固定ボルト欠損
園内の状況	不良		<input type="checkbox"/> ダスト不足(基礎砂利露出)

栗山細野第2公園

点検項目	チェック欄		備考
	補修	塗装	
草刈	栗山半台自治会の実施対象公園		

その他備考

- 防火水槽マンホール脇緑石破損(C)
- フェンス固定ボルト欠損
- コンセントカバー腐食

栗山第3幼児公園

点検項目	チェック欄		備考
	補修	塗装	
公園名・注意書き看板	A・㊸・C・D	1・②・3・4	<input type="checkbox"/> 注意書き看板不鮮明
ベンチ・テーブル	A・B・C・D	1・2・3・4	<input type="checkbox"/> Aベンチ
	A・㊸・C・D	1・②・3・4	<input type="checkbox"/> 背板破損
シーソー	A・㊸・C・D	①・2・3・4	<input type="checkbox"/> 令和2年度新規交換
鉄棒	A・㊸・C・D	1・②・3・4	<input type="checkbox"/>
フェンス	A・㊸・C・D	1・②・3・4	<input type="checkbox"/> 破損力所あり
	A・㊸・C・D	1・②・3・4	<input type="checkbox"/> 支線切れ
園内の状況	良		<input type="checkbox"/>
草刈	馬洗自治会の実施対象公園		

細野中央公園

点検項目	チェック欄		備考
	補修	塗装	
公園名・注意書き看板	A・㊸・C・D	1・②・3・4	<input type="checkbox"/> 板面劣化
水飲み場・水栓	A・㊸・C・D	1・2・3・4	<input type="checkbox"/>
ベンチ・テーブル	A・㊸・C・D	2・3・4	<input type="checkbox"/> Co製
車止め	A・㊸・C・D	1・2・3・4	<input type="checkbox"/> Co製
すべり台	A・㊸・C・D	1・2・3・4	<input type="checkbox"/> 滑走面外側いたずら
ブランコ	A・B・㊸・D	1・②・3・4	<input type="checkbox"/> 座板ヒビ
鉄棒	A・㊸・C・D	1・②・3・4	<input type="checkbox"/>
スプリング遊具	A・㊸・C・D	1・②・3・4	<input type="checkbox"/>
その他遊具	A・B・㊸・D	1・2・3・4	<input type="checkbox"/> 擬木Co剥離
	A・㊸・C・D	1・2・3・4	<input type="checkbox"/> カメ・キリン・アザラシ
シェルター・パーゴラ	A・㊸・C・D	1・2・3・4	<input type="checkbox"/> 藤棚
外灯	A・㊸・C・D	1・2・3・4	<input type="checkbox"/> 錆ボルト欠損
	A・B・C・D	1・2・3・4	<input type="checkbox"/> 外灯 2基
フェンス	A・㊸・C・D	1・2・3・4	<input type="checkbox"/> メタルフェンス
	A・B・㊸・D	1・2・3・4	<input type="checkbox"/> 北東道路側ビス無し
砂場	砂の状態	良	<input type="checkbox"/>
	砂の量	適正	<input type="checkbox"/>
園内の状況	良		<input type="checkbox"/>
草刈	電電栗山自治会の実施対象公園		

その他備考

- 砂場枠付近土砂流出(北側入り口)
- 引込柱錆
- バックネット(防災倉庫側)破損

栗山第4幼児公園

点検項目	チェック欄		備考
	補修	塗装	
公園名・注意書き看板	A・⑥・C・D	1・②・3・4	<input type="checkbox"/>
車止め	A・⑥・C・D	1・2・3・4	<input type="checkbox"/> 変形
すべり台	A・⑥・C・D	1・②・3・4	<input type="checkbox"/>
フェンス	A・B・C・①	1・2・3・4	<input type="checkbox"/> ネットフェンス北側大破
園内の状況	良		<input type="checkbox"/>
草刈	栗山半台自治会の実施対象公園		

栗山第5幼児公園

点検項目	チェック欄		備考
	補修	塗装	
公園名・注意書き看板	A・B・③・D	1・②・3・4	<input type="checkbox"/> 基礎ぐらつき
	A・B・③・D	1・2・3・4	<input type="checkbox"/> 表面剥離
水飲み場・水栓	A・B・③・D	1・2・3・4	<input type="checkbox"/> 支柱プラスチック表面剥離
	A・B・③・D	1・2・3・4	<input type="checkbox"/> 排水口フィルター
ベンチ・テーブル	A・⑥・C・D	1・2・3・4	<input type="checkbox"/> Aベンチ

栗山第5幼児公園

点検項目	チェック欄		備考
	補修	塗装	
車止め	A・B・③・D	1・2・3・4	<input type="checkbox"/> 固定ボルト欠落
	A・B・③・D	1・2・3・4	<input type="checkbox"/> ステンレス製
ブランコ	A・⑥・C・D	1・②・3・4	<input type="checkbox"/>
フェンス	A・⑥・C・D	1・2・3・4	<input type="checkbox"/> 止め金具欠落(格子ぐらつき)
	A・⑥・C・D	1・2・3・4	<input type="checkbox"/> 入口側支柱切断
砂場	砂の状態	良	<input type="checkbox"/>
	砂の量	適正	<input type="checkbox"/>
園内の状況	良		<input type="checkbox"/>
草刈	栗山半台自治会の実施対象公園		

栗山細野第3公園

点検項目	チェック欄		備考
	補修	塗装	
公園名・注意書き看板	A・⑥・C・D	1・2・③・4	<input type="checkbox"/> 公園名亀裂
水飲み場・水栓	A・⑥・C・D	1・2・3・4	<input type="checkbox"/>
ベンチ・テーブル	A・⑥・C・D	1・②・3・4	<input type="checkbox"/> Bベンチ
車止め	A・⑥・C・D	1・2・3・4	<input type="checkbox"/> ステンレス製
	A・⑥・C・D	1・②・3・4	<input type="checkbox"/> CO製
複合遊具類	A・⑥・C・D	1・②・3・4	<input type="checkbox"/>
ブランコ	A・B・C・①	1・②・3・4	<input type="checkbox"/> 座板亀裂(都計報告済み)
	A・B・C・①	1・2・3・4	<input type="checkbox"/> 軋み・異音・ぐらつき
	A・B・C・①	1・2・3・4	<input type="checkbox"/> マット固定不良
スプリング遊具	A・⑥・C・D	1・②・3・4	<input type="checkbox"/>
外灯	A・B・C・D	1・2・3・4	<input type="checkbox"/> 外灯 2基
	A・⑥・C・D	1・2・3・4	<input type="checkbox"/> 東側錆
フェンス	A・B・C・①	1・2・3・4	<input type="checkbox"/> メタルフェンス
	A・B・⑥・D	1・2・3・4	<input type="checkbox"/> 止め金具欠損
砂場	砂の状態	良	<input type="checkbox"/>
	砂の量	適正	<input type="checkbox"/>
園内の状況	やや悪い		<input type="checkbox"/> 縁石(サーク)樹根隆起(C)
草刈	栗山半台自治会の実施対象公園		
その他備考	<input type="checkbox"/> スプリング遊具縁石隆起		

栗山新町第1幼児公園

点検項目	チェック欄		備考
	補修	塗装	
公園名・注意書き看板	A・B・C・D	1・2・3・4	<input type="checkbox"/>
水飲み場・水栓	A・B・C・D	1・2・3・4	<input type="checkbox"/> 排水枡蓋欠損
ベンチ・テーブル	A・B・C・D	1・2・3・4	<input type="checkbox"/> Aベンチ 2基
	A・B・C・D	1・2・3・4	<input type="checkbox"/> ベンチ欠損
すべり台	A・B・C・D	1・2・3・4	<input type="checkbox"/> マット変形
	A・B・C・D	1・2・3・4	<input type="checkbox"/> 踊場錆
ブランコ	A・B・C・D	1・2・3・4	<input type="checkbox"/> マット変形
鉄棒	A・B・C・D	1・2・3・4	<input type="checkbox"/>
ロープ・ゴランド	A・B・C・D	1・2・3・4	<input type="checkbox"/>
外灯	A・B・C・D	1・2・3・4	<input type="checkbox"/> 外灯 1基
フェンス	A・B・C・D	1・2・3・4	<input type="checkbox"/> ネットフェンス南側支柱折損3箇所
	A・B・C・D	1・2・3・4	<input type="checkbox"/> ネットフェンス北側上部アングル折損
砂場	砂の状態	良・不良	<input type="checkbox"/>
	砂の量	適正・少ない	<input type="checkbox"/> 要補充0.5㎡
園内の状況	良・やや悪い・不良		<input type="checkbox"/>

草刈 栗山半台自治会の実施対象公園

栗山新町第2幼児公園

点検項目	チェック欄		備考
	補修	塗装	
公園名・注意書き看板	A・B・C・D	1・2・3・4	<input type="checkbox"/> 公園名ひび割れ
車止め	A・B・C・D	1・2・3・4	<input type="checkbox"/>
すべり台	A・B・C・D	1・2・3・4	<input type="checkbox"/>
ブランコ	A・B・C・D	1・2・3・4	<input type="checkbox"/> マット変形
鉄棒	A・B・C・D	1・2・3・4	<input type="checkbox"/> 要塗装
外灯	A・B・C・D	1・2・3・4	<input type="checkbox"/> 外灯 1基
	A・B・C・D	1・2・3・4	<input type="checkbox"/> 要塗装
フェンス	A・B・C・D	1・2・3・4	<input type="checkbox"/> 支線外れ多数
砂場	砂の状態	良	<input type="checkbox"/>
	砂の量	少ない	<input type="checkbox"/> 要補充0.5㎡
園内の状況	良		<input type="checkbox"/>

栗山新町第2幼児公園

点検項目	チェック欄		備考
	補修	塗装	
草刈	栗山半台自治会の実施対象公園		
その他備考			
<input type="checkbox"/> フェンス 穴あき			フェンス 東側下部アングル腐食
<input type="checkbox"/> フェンス 南側民家側下部アングル腐食			フェンス際草刈(篠竹)

四街道1丁目児童公園			
点検項目	チェック欄		備考
	補修	塗装	
公園名・注意書き看板	A・㊸・C・D	1・②・3・4	<input type="checkbox"/> 板面劣化
水飲み場・水栓	A・㊸・C・D	1・2・3・4	<input type="checkbox"/>
ベンチ・テーブル	A・B・㊸・D	1・2・3・4	<input type="checkbox"/> Coベンチ角欠損(2ヶ所)
車止め	A・㊸・C・D	1・2・3・4	<input type="checkbox"/> Co製
複合遊具類	A・㊸・C・D	1・2・3・4	<input type="checkbox"/>
シェルター・パーゴラ	A・㊸・C・D	1・2・3・4	<input type="checkbox"/>
外灯	A・㊸・C・D	1・2・3・4	<input type="checkbox"/> 外灯 2基
フェンス	A・B・㊸・D	1・2・3・4	<input type="checkbox"/> 西側入口Co壁破損
	A・B・㊸・D	1・2・3・4	<input type="checkbox"/> 止金具欠損
	A・B・㊸・D	1・2・3・4	<input type="checkbox"/> 西側フェンス縁石剥離
	A・B・㊸・D	1・2・3・4	<input type="checkbox"/> 北側フェンス縁石剥離
	A・B・㊸・D	1・2・3・4	<input type="checkbox"/> 南側角フェンス金具欠損
園内の状況	良		<input type="checkbox"/>
草刈	四街道1区自治会の実施対象公園		
その他備考			
<input type="checkbox"/> 北側角コンクリート亀裂		スプリング遊具周辺水たまり(地盤凹凸)	
<input type="checkbox"/> 不法投棄		飲食ゴミ跡多数	
下志津新田第2幼児公園			
点検項目	チェック欄		備考
	補修	塗装	
公園名・注意書き看板	A・㊸・C・D	1・②・3・4	<input type="checkbox"/>
ベンチ・テーブル	A・㊸・C・D	1・②・3・4	<input type="checkbox"/> Aベンチ 2基 樹脂製
車止め	A・㊸・C・D	1・2・3・4	<input type="checkbox"/> Co製
フェンス	A・B・㊸・D	1・2・3・4	<input type="checkbox"/> 西側ネットフェンス支柱錆・穴あき
	A・B・C・㊸	1・2・3・4	<input type="checkbox"/> 西側支柱折損
	A・B・㊸・D	1・2・3・4	<input type="checkbox"/> 西側フェンス下部アングル腐食
	A・B・㊸・D	1・2・3・4	<input type="checkbox"/> 東側ネットフェンス穴3箇所
	A・B・㊸・D	1・2・3・4	<input type="checkbox"/> 北側ネットフェンス穴2箇所
園内の状況	良		<input type="checkbox"/>
草刈	(公財)四街道市地域振興財団実施対象公園		
その他備考			
<input type="checkbox"/> 園内凹みあり(D)		西側入口フェンス上部アングル変形	
<input type="checkbox"/> 南側アングル変形			
下志津新田第4幼児公園			
点検項目	チェック欄		備考
	補修	塗装	
公園名・注意書き看板	A・㊸・C・D	1・2・3・4	<input type="checkbox"/>
ベンチ・テーブル	A・㊸・C・D	1・2・3・4	<input type="checkbox"/> Bベンチ3基
車止め	A・㊸・C・D	1・2・3・4	<input type="checkbox"/> 鉄製
すべり台	A・B・㊸・D	1・2・3・4	<input type="checkbox"/> マットなし
鉄棒	A・㊸・C・D	1・②・3・4	<input type="checkbox"/>
シェルター・パーゴラ	A・㊸・C・D	1・2・3・④	<input type="checkbox"/> 支柱錆
フェンス	A・B・C・㊸	1・2・3・4	<input type="checkbox"/> 西側格子フェンス欠損多数
	A・B・C・㊸	1・2・3・4	<input type="checkbox"/> 南西側格子フェンス支柱折損・変形
	A・B・C・㊸	1・2・3・4	<input type="checkbox"/> 北側格子フェンス支柱折損
	A・B・C・㊸	1・2・3・4	<input type="checkbox"/> 南西側格子フェンス支柱折損
	A・B・C・㊸	1・2・3・4	<input type="checkbox"/> 西側フェンス支柱破損
砂場	砂の状態	良	<input type="checkbox"/>
	砂の量	少ない	<input type="checkbox"/> 要補充0.5m ³
園内の状況	良		<input type="checkbox"/>
草刈	(公財)四街道市地域振興財団実施対象公園		
その他備考			
<input type="checkbox"/> 南側格子変形		南側格子変形	
<input type="checkbox"/> 南側支柱折損		南側フェンス大破(車両事故?)	
<input type="checkbox"/> 南西側上部アングル金具欠損			

下志津新田第7公園

点検項目	チェック欄		備考
	補修	塗装	
公園名・注意書き看板	A・⑥・C・D	1・2・3・4	<input type="checkbox"/>
水飲み場・水栓	①・B・C・D	1・2・3・4	<input type="checkbox"/> 縦横飲み水栓
ベンチ・テーブル	①・B・C・D	1・2・3・4	<input type="checkbox"/> Aベンチ2基(プラスチック製)
車止め	A・B・C・④	1・2・3・4	<input type="checkbox"/> 5連(施錠タイプ)1個変形
	①・B・C・D	1・2・3・4	<input type="checkbox"/> 2連(固定)
すべり台	A・⑥・C・D	1・2・3・4	<input type="checkbox"/>
鉄棒	①・B・C・D	1・2・3・4	<input type="checkbox"/> 3連
外灯	A・⑥・C・D	1・2・3・4	<input type="checkbox"/> 外灯 1基
フェンス	A・B・C・④	1・2・3・4	<input type="checkbox"/> メッシュフェンス金具欠損
	A・B・⑥・D	1・2・3・4	<input type="checkbox"/> フェンス湾曲
園内の状況	良		<input type="checkbox"/> ガスト舗装
			<input type="checkbox"/> 東側レンガ外れ

草刈 (公財)四街道市地域振興財団実施対象公園

下志津新田第3幼児公園

点検項目	チェック欄		備考
	補修	塗装	
公園名・注意書き看板	A・⑥・C・D	1・2・3・4	<input type="checkbox"/> 支柱錆
	A・⑥・C・D	1・2・3・4	<input type="checkbox"/> 注意書き看板板面キズ
ベンチ・テーブル	A・B・C・D	1・2・3・4	<input type="checkbox"/> Aベンチ
	A・⑥・C・D	1・2・3・4	<input type="checkbox"/> 脚部腐食
シーソー	A・⑥・C・D	1・②・3・4	<input type="checkbox"/>
フェンス	A・⑥・C・D	1・2・3・4	<input type="checkbox"/> 東側穴あき支線切れ
園内の状況	良		<input type="checkbox"/>

草刈 下志津新田自治会の実施対象公園

下志津新田第1幼児公園

点検項目	チェック欄		備考
	補修	塗装	
公園名・注意書き看板	A・⑥・C・D	1・2・3・4	<input type="checkbox"/>
水飲み場・水栓	A・⑥・C・D	1・2・3・4	<input type="checkbox"/>
ベンチ・テーブル	A・B・⑥・D	1・2・3・4	<input type="checkbox"/> 3基 3基腐食穴あり
	A・⑥・C・D	1・2・3・4	<input type="checkbox"/> 脚部脱落
すべり台	A・⑥・C・D	1・2・3・4	<input type="checkbox"/> マットなし
ブランコ	A・⑥・C・D	1・2・3・4	<input type="checkbox"/> マット穴あり
	A・B・C・D	1・2・3・4	<input type="checkbox"/> 令和2年度本修繕
シーソー	A・⑥・C・D	1・2・3・4	<input type="checkbox"/>
鉄棒	A・⑥・C・D	1・2・3・4	<input type="checkbox"/>
メリーゴーランド	A・⑥・C・D	1・2・3・4	<input type="checkbox"/>
砂場	砂の状態	良	<input type="checkbox"/>
	砂の量	少ない	<input type="checkbox"/> 要補充0.5㎡
園内の状況	良		<input type="checkbox"/>
			<input type="checkbox"/>

草刈 下志津新田自治会の実施対象公園

その他備考

北側入り口大谷石崩落

さつきヶ丘第2幼児公園

点検項目	チェック欄		備考
	補修	塗装	
公園名・注意書き看板	A・㊸・C・D	1・2・㊸・4	<input type="checkbox"/>
水飲み場・水栓	A・B・C・㊸	1・2・3・4	<input type="checkbox"/> Co支柱亀裂・上部破損
ベンチ・テーブル	A・B・㊸・D	1・2・3・4	<input type="checkbox"/>
ブランコ	A・㊸・C・D	1・㊸・3・4	<input type="checkbox"/>
シーソー	A・B・㊸・D	1・2・3・4	<input type="checkbox"/> 緩衝タイヤ劣化
シェルター・パーゴラ	A・B・㊸・D	1・2・3・4	<input type="checkbox"/> 支柱及び天井棧の老朽
外灯	A・B・C・D	1・2・3・4	<input type="checkbox"/> 外灯 2基
	㊸・B・C・D	1・2・3・4	<input type="checkbox"/> 外灯新規設置(令和3年度)
フェンス	A・B・C・㊸	1・2・3・4	<input type="checkbox"/> 南側ネットフェンス変形
	A・B・C・㊸	1・2・3・4	<input type="checkbox"/> 南側ネットフェンス支柱錆及び欠損
	A・B・C・㊸	1・2・3・4	<input type="checkbox"/> 北側入り口支柱折損
	A・B・C・㊸	1・2・3・4	<input type="checkbox"/> 北側変形
砂場	砂の状態	良	<input type="checkbox"/>
	砂の量	適正	<input type="checkbox"/>
園内の状況	やや悪い		<input type="checkbox"/> 水捌け悪い
草刈	さつきが丘自治会の実施対象公園		

その他備考
 北側入口ネットフェンス穴

さつきヶ丘公園

点検項目	チェック欄		備考
	補修	塗装	
公園名・注意書き看板	A・㊸・C・D	1・2・㊸・4	<input type="checkbox"/> 支柱錆
水飲み場・水栓	A・㊸・C・D	1・2・3・4	<input type="checkbox"/>
ベンチ・テーブル	A・㊸・C・D	1・㊸・3・4	<input type="checkbox"/> Aベンチ 3基

さつきヶ丘公園

点検項目	チェック欄		備考
	補修	塗装	
車止め	A・㊸・C・D	2・3・4	<input type="checkbox"/>
スプリング遊具	A・B・㊸・D	2・3・4	<input type="checkbox"/> 基礎ぐらつき
	A・㊸・C・D	2・3・4	<input type="checkbox"/> ボルトカバー破損
シェルター・パーゴラ	A・㊸・C・D	1・㊸・3・4	<input type="checkbox"/>
外灯	A・B・C・D	1・2・3・4	<input type="checkbox"/> 外灯 3基
	A・B・C・㊸	1・2・3・4	<input type="checkbox"/> 点検蓋ビス無し2基
フェンス	A・㊸・C・D	1・2・3・4	<input type="checkbox"/>
園内の状況	良		<input type="checkbox"/>
草刈	さつきが丘自治会の実施対象公園		

その他備考
 東側スロープガードレール内側Co剥がれ(パーゴラ後方)(D)
 パーゴラ屋根の日除けの希望有(地域住民要望) ※写真不要

下志津新田第6幼児公園

点検項目	チェック欄		備考
	補修	塗装	
公園名・注意書き看板	A・㊸・C・D	2・3・4	<input type="checkbox"/>
水飲み場・水栓	A・B・㊸・D	1・2・3・4	<input type="checkbox"/> 上部Co欠損
	A・B・㊸・D	2・3・4	<input type="checkbox"/> 排水不良
ベンチ・テーブル	A・㊸・C・D	2・3・4	<input type="checkbox"/> Aベンチ 2基
車止め	A・B・㊸・D	1・2・3・4	<input type="checkbox"/> 使用停止中?
すべり台	A・㊸・C・D	1・㊸・3・4	<input type="checkbox"/>
ブランコ	A・㊸・C・D	1・2・3・4	<input type="checkbox"/> 周囲水捌け悪い
シーソー	A・B・C・㊸	1・2・3・㊸	<input type="checkbox"/> 裏面補強金具腐食
外灯	A・㊸・C・D	2・3・4	<input type="checkbox"/> 外灯 1基
フェンス	A・㊸・C・D	1・2・3・4	<input type="checkbox"/>
砂場	砂の状態	良	<input type="checkbox"/>
	砂の量	少ない	<input type="checkbox"/> 砂補充(0.5㎡)
園内の状況	良		<input type="checkbox"/> 排水つまり
草刈	(公財)四街道市地域振興財団実施対象公園		

新生公園

点検項目	チェック欄		備考
	補修	塗装	
公園名・注意書き看板	A・㊸・C・D	1・②・3・4	<input type="checkbox"/>
水飲み場・水栓	A・㊸・C・D	2・3・4	<input type="checkbox"/>
ベンチ・テーブル	A・㊸・C・D	1・2・3・4	<input type="checkbox"/> Co製ベンチ
車止め	A・㊸・C・D	2・3・4	<input type="checkbox"/> パイプ製・ステンレス製
ブランコ	A・㊸・C・D	1・2・3・4	<input type="checkbox"/>
シーソー	A・㊸・C・D	1・②・3・4	<input type="checkbox"/> タイヤ破損
ジャングルジム	A・㊸・C・D	1・②・3・4	<input type="checkbox"/>
鉄棒	A・㊸・C・D	1・②・3・4	<input type="checkbox"/>
シェルター・パーゴラ	A・B・㊸・D	1・2・3・4	<input type="checkbox"/> Co支柱塗装剥離
外灯	A・㊸・C・D	2・3・4	<input type="checkbox"/> 外灯 1基
フェンス	A・B・㊸・D	1・2・3・4	<input type="checkbox"/> 東側メタルフェンス止金具欠損多数
	A・㊸・C・D	1・2・3・4	<input type="checkbox"/> 愛国学園側変形(台風被害)
砂場	砂の状態	良	<input type="checkbox"/>
	砂の量	適正	<input type="checkbox"/>
園内の状況	やや悪い		<input type="checkbox"/>
草刈	緑ヶ丘団地自治会の実施対象公園		
その他備考	<input type="checkbox"/> 東側入口高木要剪定		

四街道第3幼児公園

点検項目	チェック欄		備考
	補修	塗装	
公園名・注意書き看板	A・㊸・C・D	1・2・③・4	<input type="checkbox"/> 支柱錆
スプリング遊具	A・㊸・C・D	1・2・3・4	<input type="checkbox"/> ボルトカバー欠損
フェンス	A・㊸・C・D	1・2・3・④	<input type="checkbox"/> パイプフェンス要塗装
砂場	砂の状態	良	<input type="checkbox"/>
	砂の量	少ない	<input type="checkbox"/> 1.0㎡用補充
園内の状況	良		<input type="checkbox"/>
草刈	(公財)四街道市地域振興財団実施対象公園		

四街道第2幼児公園

点検項目	チェック欄		備考
	補修	塗装	
公園名・注意書き看板	A・㊸・C・D	1・②・3・4	<input type="checkbox"/>
水飲み場・水栓	A・㊸・C・D	2・3・4	<input type="checkbox"/>
車止め	A・㊸・C・D	1・2・3・4	<input type="checkbox"/>
すべり台	A・㊸・C・D	1・2・③・4	<input type="checkbox"/> 要塗装
ブランコ	A・㊸・C・D	1・②・3・4	<input type="checkbox"/> マット固定不良
鉄棒	A・㊸・C・D	1・2・3・④	<input type="checkbox"/> 要塗装
フェンス	A・㊸・C・D	1・2・3・4	<input type="checkbox"/> 穴あき
	A・㊸・C・D	1・2・3・4	<input type="checkbox"/> 支線外れ
砂場	砂の状態	良	<input type="checkbox"/>
	砂の量	適正	<input type="checkbox"/>
園内の状況	良		<input type="checkbox"/>
草刈	(公財)四街道市地域振興財団実施対象公園		

緑ヶ丘第9幼児公園

点検項目	チェック欄		備考
	補修	塗装	
公園名・注意書き看板	A・㊸・C・D	1・2・3・④	<input type="checkbox"/>
水飲み場・水栓	A・㊸・C・D	2・3・4	<input type="checkbox"/>
ベンチ・テーブル	A・㊸・C・D	1・2・3・4	<input type="checkbox"/> 1基 CO製
車止め	A・㊸・C・D	1・2・3・4	<input type="checkbox"/>
ブランコ	A・㊸・C・D	1・2・3・4	<input type="checkbox"/> 着座傷
外灯	A・B・C・D	1・2・3・4	<input type="checkbox"/> 外灯 2基
	A・㊸・C・D	1・2・3・④	<input type="checkbox"/> 支柱錆
フェンス	A・㊸・C・D	1・2・3・4	<input type="checkbox"/>
園内の状況	良		<input type="checkbox"/>
草刈	緑ヶ丘団地自治会の実施対象公園		

下志津新田第5幼児公園			
点検項目	チェック欄		備考
	補修	塗装	
公園名・注意書き看板	A・B・C・D	1・2・3・4	<input type="checkbox"/>
ベンチ・テーブル			<input type="checkbox"/> Aベンチ 2基
	A・B・C・D	1・2・3・4	<input type="checkbox"/> 脚部脱落
ブランコ	A・B・C・D	1・2・3・4	<input type="checkbox"/>
フェンス	A・B・C・D	1・2・3・4	<input type="checkbox"/>
砂場	砂の状態	良	<input type="checkbox"/> 要掘り起こし
	砂の量	適正	<input type="checkbox"/>
園内の状況	良		<input type="checkbox"/>
草刈	桜ヶ丘区自治会の実施対象公園		

桜ヶ丘第2幼児公園			
点検項目	チェック欄		備考
	補修	塗装	
公園名・注意書き看板	A・B・C・D	1・2・3・4	<input type="checkbox"/>
水飲み場・水栓	A・B・C・D	1・2・3・4	<input type="checkbox"/> 排水不良
	A・B・C・D	1・2・3・4	<input type="checkbox"/> ※樹根隆起
ベンチ・テーブル	A・B・C・D	1・2・3・4	<input type="checkbox"/> Aベンチ 2基
すべり台	A・B・C・D	1・2・3・4	<input type="checkbox"/> 錆穴有り
ブランコ	A・B・C・D	1・2・3・4	<input type="checkbox"/> マット損傷
外灯	A・B・C・D	1・2・3・4	<input type="checkbox"/> 外灯(防犯灯) 1基
	A・B・C・D	1・2・3・4	<input type="checkbox"/> 錆
フェンス	A・B・C・D	1・2・3・4	<input type="checkbox"/> 道路側縁石変形(樹根隆起のため)
	A・B・C・D	1・2・3・4	<input type="checkbox"/> 基礎ぐらつき
	A・B・C・D	1・2・3・4	<input type="checkbox"/> フェンス変形
砂場	砂の状態	良	<input type="checkbox"/>
	砂の量	少ない	<input type="checkbox"/> 砂補充(0.5㎡)
園内の状況	良		<input type="checkbox"/>
草刈	桜ヶ丘区自治会の実施対象公園		

その他備考
 下部ブロック破損

桜ヶ丘南公園			
点検項目	チェック欄		備考
	補修	塗装	
公園名・注意書き看板	A・B・C・D	1・2・3・4	<input type="checkbox"/>
水飲み場・水栓	A・B・C・D	1・2・3・4	<input type="checkbox"/>
ベンチ・テーブル	A・B・C・D	1・2・3・4	<input type="checkbox"/> Co製 Bベンチ
車止め	A・B・C・D	1・2・3・4	<input type="checkbox"/>
すべり台	A・B・C・D	1・2・3・4	<input type="checkbox"/> 滑走下部手摺りCo剥離
	A・B・C・D	1・2・3・4	<input type="checkbox"/> 平成30年度新規導入
ブランコ	A・B・C・D	1・2・3・4	<input type="checkbox"/> マット固定不良
	A・B・C・D	1・2・3・4	
鉄棒	A・B・C・D	1・2・3・4	<input type="checkbox"/>
その他遊具	A・B・C・D	1・2・3・4	<input type="checkbox"/> 土俵
シェルター・パーゴラ	A・B・C・D	1・2・3・4	<input type="checkbox"/> COI支柱鉄筋露出
外灯	A・B・C・D	1・2・3・4	<input type="checkbox"/> 外灯 3基
	A・B・C・D	1・2・3・4	<input type="checkbox"/> 支柱錆及び点検蓋錆穴(パテ補修中)
フェンス	A・B・C・D	1・2・3・4	<input type="checkbox"/> 西側フェンス変形
	A・B・C・D	1・2・3・4	<input type="checkbox"/> 止め金具無し
園内の状況	やや悪い		<input type="checkbox"/> 北入口レンガ樹根隆起
草刈	桜ヶ丘区自治会の実施対象公園		

その他備考
 南側基礎ぐらつき

桜ヶ丘第3幼児公園			
点検項目	チェック欄		備考
	補修	塗装	
公園名・注意書き看板	A・B・C・D	1・2・3・4	<input type="checkbox"/> 基礎ぐらつき
水飲み場・水栓	A・B・C・D	1・2・3・4	<input type="checkbox"/>
ベンチ・テーブル	A・B・C・D	1・2・3・4	<input type="checkbox"/> プラスチックBベンチ製座板破損

車止め	A・㊸・C・D	1・2・3・4	<input type="checkbox"/>
すべり台	A・㊸・C・D	1・2・3・㊹	<input type="checkbox"/> 要塗装
	A・B・㊸・D	1・2・3・4	<input type="checkbox"/> 滑走面錆穴
ブランコ	A・㊸・C・D	1・㊹・3・4	<input type="checkbox"/> 座板ヒビ
外灯	A・B・㊸・D	1・㊹・3・4	<input type="checkbox"/> 外灯 1基
	A・B・㊸・D	1・2・3・4	<input type="checkbox"/> 支柱錆
	A・B・㊸・D	1・2・3・4	<input type="checkbox"/> 照明障害
フェンス	A・B・㊸・D	1・2・3・4	<input type="checkbox"/> 南側ネットフェンス穴あき
	A・B・㊸・D	1・2・3・4	<input type="checkbox"/> 北側入口ネットフェンスアングル支線外れ
砂場	砂の状態	良	<input type="checkbox"/> 要補充(0.5m)
	砂の量	適正	<input type="checkbox"/>
園内の状況	良		<input type="checkbox"/>
草刈	桜ヶ丘中央自治会の実施対象公園		

東側ネットフェンス穴

桜ヶ丘第6公園

点検項目	チェック欄		備考
	補修	塗装	
公園名・注意書き看板	㊸・B・C・D	1・2・3・4	<input type="checkbox"/>
水飲み場・水栓	㊸・B・C・D	1・2・3・4	<input type="checkbox"/>
ベンチ・テーブル	㊸・B・C・D	1・2・3・4	<input type="checkbox"/> 1基(プラスチック製)
車止め	㊸・B・C・D	1・2・3・4	<input type="checkbox"/> ST製可動式4本(出入口2カ所)
健康遊具	㊸・B・C・D	1・2・3・4	<input type="checkbox"/> 背伸ばしベンチ
鉄棒	㊸・B・C・D	1・2・3・4	<input type="checkbox"/> 2連1基
外灯	㊸・B・C・D	1・2・3・4	<input type="checkbox"/> 1基
	㊸・B・C・D	1・㊹・3・4	<input type="checkbox"/>
フェンス	㊸・B・C・D	1・2・3・4	<input type="checkbox"/> メタルフェンス
園内の状況	良		<input type="checkbox"/>

草刈

(公財)四街道市地域振興財団実施対象公園

桜ヶ丘第4幼児公園

点検項目	チェック欄		備考
	補修	塗装	
公園名・注意書き看板	A・B・㊸・D	1・㊹・3・4	<input type="checkbox"/> 基礎CO露出
すべり台	A・B・㊸・D	1・2・㊹・4	<input type="checkbox"/> マットなし
	A・㊸・C・D	1・2・㊹・4	<input type="checkbox"/> 要塗装
シーソー	A・B・㊸・D	1・2・3・4	<input type="checkbox"/> タイヤ破損
スプリング遊具	A・㊸・C・D	1・㊹・3・4	<input type="checkbox"/> 馬ストッパー破損
外灯	A・㊸・C・D	1・2・3・4	<input type="checkbox"/> 外灯 1基
	A・B・C・㊸	1・2・3・4	<input type="checkbox"/> ネットフェンス全体的に破損
フェンス	A・B・C・㊸	1・2・3・4	<input type="checkbox"/> ネットフェンス下部アングル錆穴
	A・B・C・㊸	1・2・3・4	<input type="checkbox"/> 入り口右側フェンス基礎ぐらつき
	A・B・C・㊸	1・2・3・4	<input type="checkbox"/> 西側下部アングル腐食
園内の状況	良		<input type="checkbox"/>

草刈

桜ヶ丘区自治会の実施対象公園

その他備考

西側フェンス穴

桜ヶ丘第5幼児公園

点検項目	チェック欄		備考
	補修	塗装	
公園名・注意書き看板	A・㊸・C・D	1・㊹・3・4	<input type="checkbox"/>
水飲み場・水栓	A・B・㊸・D	1・2・3・4	<input type="checkbox"/> 排水枘劣化
ベンチ・テーブル	㊸・B・C・D	1・2・3・4	<input type="checkbox"/> Aベンチ
すべり台	A・B・㊸・D	1・㊹・3・4	<input type="checkbox"/> 裏面補強金具腐食
ブランコ	A・㊸・C・D	1・㊹・3・4	<input type="checkbox"/>
シーソー	A・㊸・C・D	1・2・3・㊹	<input type="checkbox"/> 要塗装
鉄棒	A・㊸・C・D	1・㊹・3・4	<input type="checkbox"/>
外灯	A・㊸・C・D	1・㊹・3・4	<input type="checkbox"/> 外灯 1基
フェンス	A・㊸・C・D	1・2・3・4	<input type="checkbox"/>
園内の状況	良		<input type="checkbox"/> 西側入口脇石積みブロックヒビ割れ

草刈

桜ヶ丘区自治会の実施対象公園

たかおの杜第3公園			
点検項目	チェック欄		備考
	補修	塗装	
公園名・注意書き看板	①・②・③・④	1・2・3・4	<input type="checkbox"/>
水飲み場・水栓	①・②・③・④	1・2・3・4	<input type="checkbox"/>
ベンチ・テーブル	①・②・③・④	2・3・4	<input type="checkbox"/> 1基(プラスチック製)
車止め	①・②・③・④	1・2・3・4	<input type="checkbox"/> ST製可動式 本(出入口2カ所)
外灯	①・②・③・④	1・②・3・4	<input type="checkbox"/>
フェンス	①・②・③・④	1・2・3・4	<input type="checkbox"/>
園内の状況	やや悪い		<input type="checkbox"/> 土壌表面石多い
草刈	(公財)四街道市地域振興財団実施対象公園		
その他備考			
<input type="checkbox"/> 高木:2本枯れかかり			
たかおの杜第2公園			
点検項目	チェック欄		備考
	補修	塗装	
公園名・注意書き看板	①・②・③・④	2・3・4	<input type="checkbox"/>
水飲み場・水栓	①・②・③・④	2・3・4	<input type="checkbox"/>
ベンチ・テーブル	①・②・③・④	1・2・3・4	<input type="checkbox"/> 2基(プラスチック製)
車止め	①・②・③・④	1・2・3・4	<input type="checkbox"/> ST製可動式 本(出入口2カ所)
すべり台	①・②・③・④	2・3・4	<input type="checkbox"/>
ブランコ	①・②・③・④	1・2・3・4	<input type="checkbox"/>
外灯	①・②・③・④	1・2・3・4	<input type="checkbox"/>
フェンス	①・②・③・④	1・2・3・4	<input type="checkbox"/>
園内の状況	やや悪い		<input type="checkbox"/> 土壌表面石多い
草刈	(公財)四街道市地域振興財団実施対象公園		
たかおの杜第1公園			
点検項目	チェック欄		備考
	補修	塗装	
公園名・注意書き看板	①・②・③・④	1・2・3・4	<input type="checkbox"/>
車止め	①・②・③・④	1・2・3・4	<input type="checkbox"/> ST製可動式 本(出入口2カ所)
フェンス	①・②・③・④	1・2・3・4	<input type="checkbox"/>
園内の状況	やや悪い		<input type="checkbox"/> 土壌表面石多い
草刈	(公財)四街道市地域振興財団実施対象公園		

緑ヶ丘第2幼児公園

点検項目	チェック欄		備考
	補修	塗装	
公園名・注意書き看板	A・⑥・C・D	1・②・3・4	<input type="checkbox"/> 公園名ひび割れ
水飲み場・水栓	A・B・C・④	1・2・3・4	<input type="checkbox"/> 未整備状態
ベンチ・テーブル	A・⑥・C・D	1・2・3・4	<input type="checkbox"/> Aベンチ(プラスチック) 1基
	A・B・③・D	1・2・3・4	<input type="checkbox"/> 脚部錆腐食
車止め	A・⑥・C・D	1・2・3・4	<input type="checkbox"/> ステンレス製
すべり台	A・B・③・D	1・2・3・4	<input type="checkbox"/> マット無し
	A・⑥・C・D	1・2・3・④	<input type="checkbox"/> 要塗装
ブランコ	④・B・C・D	1・②・3・4	<input type="checkbox"/>
シーソー	A・⑥・C・D	1・2・3・4	<input type="checkbox"/>
鉄棒	A・⑥・C・D	1・②・3・4	<input type="checkbox"/>
外灯	A・⑥・C・D	1・②・3・4	<input type="checkbox"/> 外灯 1基
フェンス	A・B・C・④	1・2・3・4	<input type="checkbox"/> 東側入口支柱ぐらつき
	A・B・C・④	1・2・3・4	<input type="checkbox"/> 西側フェンス下側不足・欠損多数
	A・B・C・④	1・2・3・4	<input type="checkbox"/> 西側フェンス穴あき
	A・B・③・D	1・2・3・4	<input type="checkbox"/> 入口縁石剥離・崩落
	A・B・③・D	1・2・3・4	<input type="checkbox"/> 東側フェンス下部アングル腐食欠損
	A・B・③・D	1・2・3・4	<input type="checkbox"/> 南側フェンス下部アングル腐食
砂場	砂の状態	良	<input type="checkbox"/> 要掘り起こし
	砂の量	少ない	<input type="checkbox"/> 要補充(0.5㎡)
園内の状況	良		<input type="checkbox"/>
草刈	緑ヶ丘自治会の実施対象公園		

緑ヶ丘第3幼児公園

点検項目	チェック欄		備考
	補修	塗装	
公園名・注意書き看板	A・⑥・C・D	1・②・3・4	<input type="checkbox"/>
ベンチ・テーブル	A・⑥・C・D	1・②・3・4	<input type="checkbox"/> Bベンチ 2基
車止め	A・⑥・C・D	1・2・3・4	<input type="checkbox"/>
シーソー	A・⑥・C・D	1・2・③・4	<input type="checkbox"/> 支柱要塗装
鉄棒	A・⑥・C・D	1・②・3・4	<input type="checkbox"/>
フェンス	A・⑥・C・D	1・2・3・4	<input type="checkbox"/> 入口脇アングル変形
	A・⑥・C・D	1・2・3・4	<input type="checkbox"/> 南側アングル腐食・欠損
砂場	砂の状態	良	<input type="checkbox"/>
	砂の量	少ない	<input type="checkbox"/> 砂補充(0.5㎡)
園内の状況	良		<input type="checkbox"/> シーソー脇樹根隆起によるブロック傾き
草刈	緑ヶ丘自治会の実施対象公園		

緑ヶ丘第5幼児公園

点検項目	チェック欄		備考
	補修	塗装	
公園名・注意書き看板	A・⑥・C・D	1・2・3・4	<input type="checkbox"/>
ベンチ・テーブル	A・⑥・C・D	1・2・3・4	<input type="checkbox"/> Co製Bベンチ 1基
ブランコ	A・⑥・C・D	1・②・3・4	<input type="checkbox"/>
鉄棒	A・⑥・C・D	1・2・3・4	<input type="checkbox"/>
外灯	A・⑥・C・D	1・2・③・4	<input type="checkbox"/> 外灯 1基
	A・⑥・C・D	1・2・3・④	<input type="checkbox"/> 錆 要塗装
フェンス	A・B・③・D	1・2・3・4	<input type="checkbox"/> ネットフェンス穴あき・支線外れ
	A・B・③・D	1・2・3・4	<input type="checkbox"/> ネットフェンス変形
砂場	砂の状態	良	<input type="checkbox"/> 要掘り起こし
	砂の量	少ない	<input type="checkbox"/> 要補充(0.5㎡)
園内の状況	良		<input type="checkbox"/>
草刈	緑ヶ丘自治会の実施対象公園		
その他備考	<input type="checkbox"/> フェンスー民家の間雑木 <input type="checkbox"/> 外来種砂場内生息(都度駆除実施)		

勝田公園

点検項目	チェック欄		備考
	補修	塗装	
公園名・注意書き看板	A・B・C・D	1・2・3・4	<input type="checkbox"/> 公園名・注意書き看板×1枚
	A・B・C・D	1・2・3・4	<input type="checkbox"/> 勝田公園由来看板×1枚
車止め	A・B・C・D	1・2・3・4	<input type="checkbox"/> ステンレス製逆U字型×1基
すべり台	A・B・C・D	1・2・3・4	<input type="checkbox"/> プラスチックと鉄製すべり台×1基
鉄棒	A・B・C・D	1・2・3・4	<input type="checkbox"/> 3連鉄棒(安全マット付き)
外灯	A・B・C・D	1・2・3・4	<input type="checkbox"/> ソーラー式外灯×1基
フェンス	A・B・C・D	1・2・3・4	<input type="checkbox"/> メッシュフェンス
園内の状況	良		<input type="checkbox"/> ダスト舗装
			<input type="checkbox"/> 北側透魂ソイル舗装
草刈	緑ヶ丘自治会の実施対象公園		

勝田公園

その他備考

北側U字溝

公園出入口グレーチングU字溝×3枚

緑ヶ丘第4幼児公園

点検項目	チェック欄		備考
	補修	塗装	
公園名・注意書き看板	A・B・C・D	1・2・3・4	<input type="checkbox"/> 基礎00露出
外灯	A・B・C・D	1・2・3・4	<input type="checkbox"/> 外灯 1本 要塗装
	A・B・C・D	1・2・3・4	<input type="checkbox"/> 下部ビス無し
フェンス	A・B・C・D	1・2・3・4	<input type="checkbox"/> 南側上部変形
	A・B・C・D	1・2・3・4	<input type="checkbox"/> 西側上部支線外れ
	A・B・C・D	1・2・3・4	<input type="checkbox"/> 西側アングル固定不良(金具)
砂場	砂の状態	良	<input type="checkbox"/> 要掘り起こし
	砂の量	適正	<input type="checkbox"/> 要補充0.5㎡
園内の状況	良		<input type="checkbox"/> アメリカオニアザミ生息(都度駆除実施)
草刈	緑ヶ丘自治会の実施対象公園		
	<input type="checkbox"/> 東側上下部支線外れ		

緑ヶ丘第6幼児公園

点検項目	チェック欄		備考
	補修	塗装	
公園名・注意書き看板	A・B・C・D	1・2・3・4	<input type="checkbox"/>
ベンチ・テーブル	A・B・C・D	1・2・3・4	<input type="checkbox"/>
すべり台	A・B・C・D	1・2・3・4	<input type="checkbox"/> マット無し
	A・B・C・D	1・2・3・4	<input type="checkbox"/> 踊場サビ
スプリング遊具	A・B・C・D	1・2・3・4	<input type="checkbox"/> 馬ストッパー無し
外灯	A・B・C・D	1・2・3・4	<input type="checkbox"/> 外灯 1基
フェンス	A・B・C・D	1・2・3・4	<input type="checkbox"/> メッシュフェンス
砂場	砂の状態	良	<input type="checkbox"/>
	砂の量	少ない	<input type="checkbox"/> 砂補充(0.5㎡)
園内の状況	良		<input type="checkbox"/>
草刈	緑ヶ丘自治会の実施対象公園		

緑ヶ丘公園

点検項目	チェック欄		備考
	補修	塗装	
公園名・注意書き看板	A・㊸・C・D	1・②・3・4	<input type="checkbox"/>
水飲み場・水栓	A・㊸・C・D	1・2・3・4	<input type="checkbox"/>
ベンチ・テーブル	A・㊸・C・D	1・2・3・4	<input type="checkbox"/> Co製ベンチ
車止め	A・㊸・C・D	1・2・3・4	<input type="checkbox"/> ステンレス製
トイレ	A・㊸・C・D	1・2・3・4	<input type="checkbox"/> 点検してください。
自治会設置公園トイレ	A・㊸・C・D	1・2・3・4	<input type="checkbox"/> ドア、カベ凹み(悪戯)
ブランコ	A・B・㊸・D	1・2・3・4	<input type="checkbox"/> マット変形
	A・B・㊸・D	1・2・3・4	<input type="checkbox"/> 固定不良
その他遊具	A・㊸・C・D	1・2・3・4	<input type="checkbox"/> 丸イス③
	A・B・㊸・D	1・2・3・4	<input type="checkbox"/> パンダ亀裂
シェルター・パーゴラ	A・B・㊸・D	1・2・3・4	<input type="checkbox"/> パーゴラ鉄筋露出
外灯	A・B・C・D	1・2・3・4	<input type="checkbox"/> 外灯 4基
	A・B・C・㊸	1・②・3・4	<input type="checkbox"/> 入口外灯支柱錆
フェンス	A・B・㊸・D	1・2・3・4	<input type="checkbox"/> 継手金具欠損、ビス欠損(東西側)
	A・B・㊸・D	1・2・3・4	<input type="checkbox"/> 西側メッシュフェンス変形
	A・B・㊸・D	1・2・3・4	<input type="checkbox"/> 西側フェンス支線破断
	A・B・㊸・D	1・2・3・4	<input type="checkbox"/> 西側フェンス金具欠損
砂場	砂の状態	良	<input type="checkbox"/>
	砂の量	適正	<input type="checkbox"/> 要補充0.5㎡
園内の状況	良		<input type="checkbox"/>
草刈	緑ヶ丘自治会の実施対象公園		

その他備考

- フェンス 南側入口支柱がたつき
- 樹木 用水路側張り出し(道路側も張り出し)
- 東側民家隣接部シュロ及び雑木多い
- 北側道路張り出し

緑ヶ丘第7幼児公園

点検項目	チェック欄		備考
	補修	塗装	
公園名・注意書き看板	A・㊸・C・D	1・2・3・4	<input type="checkbox"/>
シーソー	A・B・㊸・D	1・2・3・4	<input type="checkbox"/> 緩衝タイヤ破損
外灯	A・㊸・C・D	1・2・3・4	<input type="checkbox"/> 外灯 1基
フェンス	A・B・㊸・D	1・2・3・4	<input type="checkbox"/> 支線外れ
	A・㊸・C・D	1・2・3・4	<input type="checkbox"/> フェンス穴あき

緑ヶ丘第7幼児公園

点検項目	チェック欄		備考
	補修	塗装	
砂場	砂の状態	良	<input type="checkbox"/> 要掘り起こし
	砂の量	適正	<input type="checkbox"/> 砂補充(0.5㎡)
園内の状況	良		<input type="checkbox"/>
草刈	緑ヶ丘自治会の実施対象公園		

緑ヶ丘第8幼児公園

点検項目	チェック欄		備考
	補修	塗装	
公園名・注意書き看板	A・㊸・C・D	1・②・3・4	<input type="checkbox"/>
スプリング遊具	A・B・㊸・D	1・2・3・4	<input type="checkbox"/> ボルトカバー破損
フェンス			<input type="checkbox"/> ネットフェンス
	A・B・C・㊸	1・2・3・4	<input type="checkbox"/> 陥没による変形
	A・B・C・㊸	1・2・3・4	<input type="checkbox"/> 西側フェンス穴あき
園内の状況	良		<input type="checkbox"/>
草刈	緑ヶ丘自治会の実施対象公園		

萱橋台中志津公園

点検項目	チェック欄		備考
	補修	塗装	
公園名・注意書き看板	A・㊸・C・D	1・②・3・4	<input type="checkbox"/>
ベンチ・テーブル	A・㊸・C・D	1・②・3・4	<input type="checkbox"/> Aベンチ 5基
	A・㊸・C・D	1・②・3・4	<input type="checkbox"/> 背板傷有り
車止め	A・㊸・C・D	1・②・3・4	<input type="checkbox"/>
複合遊具類	A・B・㊸・D	1・②・3・4	<input type="checkbox"/> タイヤブランコカバー無し
	A・B・C・㊸	1・②・3・4	<input type="checkbox"/> 砂場囲い木腐食劣化
その他遊具	A・㊸・C・D	1・②・3・4	<input type="checkbox"/> 丸イス②
シェルター・パーゴラ	A・㊸・C・D	1・②・3・4	<input type="checkbox"/>
フェンス	A・㊸・C・D	1・②・3・4	<input type="checkbox"/> メッシュフェンス
園内の状況	良		<input type="checkbox"/> アメリカオニアザミ少々あり(駆除済)
草刈	(公財)四街道市地域振興財団実施対象公園		

その他備考
 複合遊具支柱傷あり・腐食

萱橋台幼児公園

点検項目	チェック欄		備考
	補修	塗装	
公園名・注意書き看板	A・B・㊸・D	1・②・3・4	<input type="checkbox"/>
ベンチ・テーブル	A・㊸・C・D	1・②・3・4	<input type="checkbox"/> Aベンチ 2基
すべり台	A・㊸・C・D	1・②・3・4	<input type="checkbox"/> 腐食箇所パテ埋め補修中
	A・B・C・D	1・②・3・4	<input type="checkbox"/> ※塗装も実施済み
	A・B・㊸・D	2・3・4	<input type="checkbox"/> マット無し
フェンス	A・㊸・C・D	2・3・4	<input type="checkbox"/> 支柱ブロック樹根隆起
砂場	砂の状態	良	<input type="checkbox"/> 砂補充(0.5m ³)
園内の状況	良		<input type="checkbox"/>
草刈	萱橋台自治会の実施対象公園		

その他備考
 すべり台手すり一部欠損
 すべり台階段錆穴(パテ補修あり)

中志津第2公園

点検項目	チェック欄		備考
	補修	塗装	
公園名・注意書き看板	A・㊸・C・D	1・②・3・4	<input type="checkbox"/>
水飲み場・水栓	A・㊸・C・D	1・②・3・4	<input type="checkbox"/>
ベンチ・テーブル	A・㊸・C・D	1・②・3・4	<input type="checkbox"/> Co製ベンチ
車止め	A・㊸・C・D	1・②・3・4	<input type="checkbox"/>
すべり台	A・㊸・C・D	1・2・③・4	<input type="checkbox"/> 要塗装
スプリング遊具	A・B・㊸・D	1・②・3・4	<input type="checkbox"/> ボルトカバー欠損
外灯	A・㊸・C・D	1・②・3・4	<input type="checkbox"/> 外灯 1基
フェンス	A・㊸・C・D	1・②・3・4	<input type="checkbox"/> メッシュフェンス
園内の状況	良		<input type="checkbox"/>
草刈	中志津区自治会の実施対象公園		

その他備考
 公園入口砂流出(C)

あじさい公園

点検項目	チェック欄		備考
	補修	塗装	
公園名・注意書き看板	A・㊸・C・D	1・②・3・4	<input type="checkbox"/>
水飲み場・水栓	A・B・㊸・D	1・2・3・4	<input type="checkbox"/> 縁石の亀裂

あじさい公園

点検項目	チェック欄		備考
	補修	塗装	
ベンチ・テーブル	A・㊸・C・D	1・②・3・4	<input type="checkbox"/> 木製Bベンチ3基
	A・㊸・C・D	1・2・3・4	<input type="checkbox"/> 座板腐食
車止め	A・㊸・C・D	1・②・3・4	<input type="checkbox"/>
ブランコ	A・㊸・C・D	1・②・3・4	<input type="checkbox"/> 要塗装
スプリング遊具	A・㊸・C・D	1・②・3・4	<input type="checkbox"/>
外灯			<input type="checkbox"/> 外灯 1基
	A・B・㊸・D	1・2・3・4	<input type="checkbox"/> 支柱錆
フェンス	A・㊸・C・D	1・2・3・4	<input type="checkbox"/>
園内の状況	良		<input type="checkbox"/>
草刈	中志津区自治会の実施対象公園		

中志津第3公園

点検項目	チェック欄		備考
	補修	塗装	
公園名・注意書き看板	A・㊸・C・D	1・②・3・4	<input type="checkbox"/> 板面キズ
水飲み場・水栓	A・㊸・C・D	1・2・3・4	<input type="checkbox"/>
ベンチ・テーブル	A・㊸・C・D	1・2・3・4	<input type="checkbox"/> Co製Bベンチ
車止め	A・㊸・C・D	1・2・3・4	<input type="checkbox"/>
すべり合	A・㊸・C・D	1・②・3・4	<input type="checkbox"/>
鉄棒	A・㊸・C・D	1・②・3・4	<input type="checkbox"/>
外灯	A・㊸・C・D	1・②・3・4	<input type="checkbox"/> 外灯 2基
フェンス	A・㊸・C・D	1・2・3・4	<input type="checkbox"/> メタルフェンス
園内の状況	やや悪い		<input type="checkbox"/> 園内ゴミ多い事がある <input type="checkbox"/> 園内水遊び跡あり
草刈	中志津区自治会の実施対象公園		

中志津第4公園

点検項目	チェック欄		備考
	補修	塗装	
公園名・注意書き看板	A・㊸・C・D	1・②・3・4	<input type="checkbox"/> 板面に傷
水飲み場・水栓	A・㊸・C・D	1・2・3・4	<input type="checkbox"/>
ベンチ・テーブル	A・㊸・C・D	1・2・3・4	<input type="checkbox"/> プラスチック製 Aベンチ×2基
車止め	A・㊸・C・D	1・2・3・4	<input type="checkbox"/> 逆U字型×2本(南京錠付)
	A・㊸・C・D	1・2・3・4	<input type="checkbox"/> ポール型1本
	A・㊸・C・D	1・②・3・4	<input type="checkbox"/> 塗装剥離
鉄棒	A・㊸・C・D	1・②・3・4	<input type="checkbox"/> マット有
スプリング遊具	A・㊸・C・D	1・②・3・4	<input type="checkbox"/> 1基
外灯			<input type="checkbox"/> 外灯 1基
	A・B・㊸・D	1・2・3・4	<input type="checkbox"/> 照明障害
フェンス	A・㊸・C・D	1・2・3・4	<input type="checkbox"/> メッシュフェンス
園内の状況	良		<input type="checkbox"/> ゴミの多い日がある。
草刈	中志津区自治会の実施対象公園		

富士見ヶ丘第2公園

点検項目	チェック欄		備考
	補修	塗装	
公園名・注意書き看板	A・㊸・C・D	1・②・3・4	<input type="checkbox"/> 支柱錆
水飲み場・水栓	A・㊸・C・D	1・2・3・4	<input type="checkbox"/>
ベンチ・テーブル	A・㊸・C・D	1・2・3・4	<input type="checkbox"/> Co製 Bベンチ
車止め	A・㊸・C・D	1・2・3・4	<input type="checkbox"/> ステンレス製
ブランコ	A・㊸・C・D	1・②・3・4	<input type="checkbox"/>
外灯	A・㊸・C・D	1・2・3・4	<input type="checkbox"/> 外灯 2基
	A・㊸・C・D	1・2・3・4	<input type="checkbox"/> メッシュフェンス
フェンス	A・B・㊸・D	1・2・3・4	<input type="checkbox"/> 止め金具欠損多数
	A・㊸・C・D	1・2・3・4	<input type="checkbox"/> 金網切断
園内の状況	良		<input type="checkbox"/>
草刈	(公財)四街道市地域振興財団実施対象公園		
その他備考	<input type="checkbox"/> フェンス:東側入口Co基礎破損(仮補修)		

富士見ヶ丘第3公園			
点検項目	チェック欄		備考
	補修	塗装	
公園名・注意書き看板	A・⑥・C・D	1・②・3・4	<input type="checkbox"/>
水飲み場・水栓	A・⑥・C・D	1・②・3・4	<input type="checkbox"/>
ベンチ・テーブル	A・⑥・C・D	1・②・3・4	<input type="checkbox"/> プラ製Aベンチ2基
車止め	A・⑥・C・D	1・②・3・4	<input type="checkbox"/> ステンレス製
	A・⑥・C・D	1・②・3・4	<input type="checkbox"/> 1カ所固定式
すべり台	A・⑥・C・D	1・②・3・4	<input type="checkbox"/>
鉄棒	A・⑥・C・D	1・②・3・4	<input type="checkbox"/> 2連鉄棒
富士見ヶ丘第3公園			
点検項目	チェック欄		備考
	補修	塗装	
外灯	A・⑥・C・D	1・②・3・4	<input type="checkbox"/> 外灯 1基
フェンス	A・⑥・C・D	1・②・3・4	<input type="checkbox"/> メッシュフェンス
園内の状況	良		<input type="checkbox"/>
草刈	(公財)四街道市地域振興財団実施対象公園		
その他備考			
<input type="checkbox"/> 入口陥没有			
富士見ヶ丘第1公園			
点検項目	チェック欄		備考
	補修	塗装	
公園名・注意書き看板	A・⑥・C・D	1・②・3・4	<input type="checkbox"/> 板面キズ有
水飲み場・水栓	A・⑥・C・D	1・②・3・4	<input type="checkbox"/>
ベンチ・テーブル	A・⑥・C・D	2・3	<input type="checkbox"/> Co製 Bベンチ 2基
車止め	A・⑥・C・D	2・3	<input type="checkbox"/> ステンレス製
メリーゴーランド	A・⑥・C・D	1・②・3・4	<input type="checkbox"/>
スプリング遊具	A・⑥・C・D	1・②・3・4	<input type="checkbox"/> プラスティックカバーなし
外灯	A・⑥・C・D	1・②・3・4	<input type="checkbox"/> 外灯 2基
	A・⑥・C・D	1・②・3・4	<input type="checkbox"/> 南側入口錆
フェンス	A・⑥・C・D	1・②・3・4	<input type="checkbox"/> メッシュフェンス
	A・⑥・C・D	1・②・3・4	<input type="checkbox"/> 南側フェンス下部破損
園内の状況	良		<input type="checkbox"/>
草刈	(公財)四街道市地域振興財団実施対象公園		
その他備考			
<input type="checkbox"/> 遊具周辺陥没有			
<input type="checkbox"/> フェンス入口ブロック破損			
今宿第1公園			
点検項目	チェック欄		備考
	補修	塗装	
公園名・注意書き看板	A・⑥・C・D	1・②・3・4	<input type="checkbox"/> 支柱錆
水飲み場・水栓	A・⑥・C・D	1・②・3・4	<input type="checkbox"/> ダストサンドの流し込み
ベンチ・テーブル	A・⑥・C・D	1・②・3・4	<input type="checkbox"/> 擬木Bベンチ 2基
車止め	A・⑥・C・D	1・②・3・4	<input type="checkbox"/>
すべり台	A・⑥・C・D	1・②・3・4	<input type="checkbox"/>
鉄棒	A・⑥・C・D	1・②・3・4	<input type="checkbox"/>
外灯	A・⑥・C・D	1・②・3・4	<input type="checkbox"/> 外灯 1本
フェンス	A・⑥・C・D	1・②・3・4	<input type="checkbox"/> メッシュフェンス
園内の状況	やや悪い		<input type="checkbox"/> ゴミが多い日がある。
草刈	(公財)四街道市地域振興財団実施対象公園		

萱橋台第3公園

点検項目	チェック欄		備考
	補修	塗装	
公園名・注意書き看板	A・B・C・D	1・②・3・4	<input type="checkbox"/>
	A・B・C・D	1・2・3・4	<input type="checkbox"/> 園名看板固定部変形のため外れ
ベンチ・テーブル	A・B・C・D	1・②・3・4	<input type="checkbox"/> Bベンチ 2基
車止め	A・B・C・D	1・2・3・4	<input type="checkbox"/> CO製
	A・B・C・D	1・2・3・4	<input type="checkbox"/> ステンレス製
複合遊具類	A・B・C・D	1・2・3・4	<input type="checkbox"/> タイヤブランコ取り外し中
	A・B・C・D	1・2・3・4	<input type="checkbox"/> ロープ擦り切れ
	A・B・C・D	1・2・3・4	<input type="checkbox"/> 木製梯子部欠損/ボルト欠損
	A・B・C・D	1・2・3・4	<input type="checkbox"/> 下部腐食
外灯	A・B・C・D	1・2・3・4	<input type="checkbox"/> 外灯 2本
	A・B・C・D	1・2・3・④	<input type="checkbox"/> 照明障害
	A・B・C・D	1・2・3・④	<input type="checkbox"/> 要塗装(2本)
フェンス	A・B・C・D	1・2・3・4	<input type="checkbox"/> 西側メッシュフェンス穴あき
砂場	砂の状態	良	<input type="checkbox"/> 要掘り起こし
	砂の量	適正	<input type="checkbox"/> 要補充1.0m ³
園内の状況	やや悪い		<input type="checkbox"/> ゴミの散乱の多い日がある <input type="checkbox"/> 園内水たまり
草刈	萱橋台自治会の実施対象公園		
その他備考			
<input type="checkbox"/> 園内縁石破損		引込柱錆	

萱橋台第4公園

点検項目	チェック欄		備考
	補修	塗装	
公園名・注意書き看板	A・B・C・D	1・②・3・4	<input type="checkbox"/>
ベンチ・テーブル	A・B・C・D	1・②・3・4	<input type="checkbox"/> Aベンチ
車止め	A・B・C・D	1・②・3・4	<input type="checkbox"/>

萱橋台第4公園

点検項目	チェック欄		備考
	補修	塗装	
すべり台	A・B・C・D	1・2・3・4	<input type="checkbox"/> マット無し
雲梯・ラダー	A・B・C・D	1・②・3・4	<input type="checkbox"/>
園内の状況	良		<input type="checkbox"/> ゴミが多い日がある。
草刈	萱橋台自治会の実施対象公園		

その他備考

- 南側階段CO破損(C) すべり台脇植え込みCO亀裂
- 植え込付近階段CO亀裂(C) 防火水溜付近

萱橋台第5公園

点検項目	チェック欄		備考
	補修	塗装	
公園名・注意書き看板	A・B・C・D	1・2・3・4	<input type="checkbox"/>
水飲み場・水栓	A・B・C・D	1・2・3・4	<input type="checkbox"/> 水遊び跡多し
ベンチ・テーブル	A・B・C・D	1・2・3・4	<input type="checkbox"/> Co製 Bベンチ 5基
車止め	A・B・C・D	1・2・3・4	<input type="checkbox"/>
すべり台	A・B・C・D	1・2・3・4	<input type="checkbox"/>
ブランコ	A・B・C・D	1・2・3・4	<input type="checkbox"/> 交換済み
スプリング遊具	A・B・C・D	1・②・3・4	<input type="checkbox"/>
外灯			<input type="checkbox"/> 外灯 2本
	A・B・C・D	1・2・3・4	<input type="checkbox"/> ボルトカバーなし
フェンス	A・B・C・D	1・2・3・4	<input type="checkbox"/> メタルフェンス
	A・B・C・D	1・2・3・4	<input type="checkbox"/> 止め金具欠損数か所
園内の状況	良		<input type="checkbox"/> 水たまり数か所
草刈	(公財)四街道市地域振興財団実施対象公園		

萱橋台第2幼児公園			
点検項目	チェック欄		備考
	補修	塗装	
公園名・注意書き看板	A・B・C・D	1・2・3・4	<input type="checkbox"/>
水飲み場・水栓	A・B・C・D	1・2・3・4	<input type="checkbox"/>
ベンチ・テーブル	A・B・C・D	1・2・3・4	<input type="checkbox"/> Aベンチ 2基
車止め	A・B・C・D	1・2・3・4	<input type="checkbox"/>
すべり台	A・B・C・D	1・2・3・4	<input type="checkbox"/> マット無し
	A・B・C・D	1・2・3・4	<input type="checkbox"/> 腐食箇所パテ埋め補修中
	A・B・C・D	1・2・3・4	<input type="checkbox"/> 塗装も実施済み
ブランコ	A・B・C・D	1・2・3・4	<input type="checkbox"/> 要塗装
シェルター・パーゴラ	A・B・C・D	1・2・3・4	<input type="checkbox"/>
フェンス	A・B・C・D	1・2・3・4	<input type="checkbox"/> 格子フェンス 錆・穴あき
	A・B・C・D	1・2・3・4	<input type="checkbox"/> フェンス基礎CO土砂流出
砂場	砂の状態	良	<input type="checkbox"/> 要掘り起こし
	砂の量	適正	<input type="checkbox"/> 砂補充(1.0㎡)
園内の状況	良		<input type="checkbox"/> 外壁ブロック亀裂
草刈	萱橋台自治会の実施対象公園		
その他備考			
<input type="checkbox"/> 外壁フェンス錆穴あき			
大清水公園			
点検項目	チェック欄		備考
	補修	塗装	
公園名・注意書き看板	A・B・C・D	1・2・3・4	<input type="checkbox"/>
水飲み場・水栓	A・B・C・D	1・2・3・4	<input type="checkbox"/>
ベンチ・テーブル	A・B・C・D	1・2・3・4	<input type="checkbox"/> Aベンチ 2基 Bベンチ2基
	A・B・C・D	1・2・3・4	<input type="checkbox"/> 座板破損
車止め	A・B・C・D	1・2・3・4	<input type="checkbox"/> 要塗装
すべり台	A・B・C・D	1・2・3・4	<input type="checkbox"/> 土砂流出
	A・B・C・D	1・2・3・4	<input type="checkbox"/> 滑走面亀裂
ブランコ	A・B・C・D	1・2・3・4	<input type="checkbox"/> 着座部板ひび割れ
	A・B・C・D	1・2・3・4	<input type="checkbox"/> 袋ナット腐食
鉄棒	A・B・C・D	1・2・3・4	<input type="checkbox"/>
スプリング遊具	A・B・C・D	1・2・3・4	<input type="checkbox"/> ボルトカバー破損
外灯	A・B・C・D	1・2・3・4	<input type="checkbox"/> 外灯 1基
フェンス	A・B・C・D	1・2・3・4	<input type="checkbox"/> 穴あき
	A・B・C・D	1・2・3・4	<input type="checkbox"/> フェンス支線外れ
	A・B・C・D	1・2・3・4	<input type="checkbox"/> フェンス道路側ボルト欠損
砂場	砂の状態	良	<input type="checkbox"/> 要掘り起こし
	砂の量	適正	<input type="checkbox"/> 砂補充(1.0㎡)
園内の状況	良		<input type="checkbox"/>
草刈	緑ヶ丘自治会の実施対象公園		

緑ヶ丘第11幼児公園

点検項目	チェック欄		備考
	補修	塗装	
公園名・注意書き看板	A・㊸・C・D	1・2・3・4	<input type="checkbox"/> 支柱基礎CO露出
水飲み場・水栓	A・B・㊸・D	1・2・3・4	<input type="checkbox"/> Co支柱亀裂
ベンチ・テーブル	A・㊸・C・D	1・㊸・3・4	<input type="checkbox"/> Bベンチ2基
車止め	A・㊸・C・D	1・㊸・3・4	<input type="checkbox"/> 要塗装
すべり台	A・B・C・㊸	1・㊸・3・4	<input type="checkbox"/> Co滑走面表面亀裂
ブランコ	A・B・C・㊸	1・2・3・4	<input type="checkbox"/> 安全柵柱穴あき
	A・㊸・C・D	1・2・3・4	<input type="checkbox"/> 本体傾き
雲梯・ラダー	A・㊸・C・D	1・2・3・4	<input type="checkbox"/> 支柱腐食(コンクリート補修)
	A・㊸・C・D	1・2・㊸・4	<input type="checkbox"/> 要塗装
鉄棒	A・㊸・C・D	1・㊸・3・4	<input type="checkbox"/>
外灯	A・㊸・C・D	1・2・3・4	<input type="checkbox"/> 外灯 1本
フェンス	A・㊸・C・D	1・2・3・4	<input type="checkbox"/> 入口上部アングル変形
	A・B・C・㊸	1・2・3・4	<input type="checkbox"/> 東側入口支柱変形
	A・B・C・㊸	1・2・3・4	<input type="checkbox"/> 南側入口支柱変形
砂場	砂の状態	良	<input type="checkbox"/> 要掘り起こし
	砂の量	適正	<input type="checkbox"/> 砂補充(1.0m)
園内の状況	良		<input type="checkbox"/>
草刈	緑ヶ丘自治会の実施対象公園		
その他備考	<input type="checkbox"/> 入口ブロック壁Co剥離 <input type="checkbox"/> 東角フェンス基礎ブロック欠損		

緑ヶ丘第10幼児公園

点検項目	チェック欄		備考
	補修	塗装	
公園名・注意書き看板	A・B・C・㊸	1・2・3・㊸	<input type="checkbox"/> 錆穴 要塗装
すべり台	A・㊸・C・D	1・2・3・㊸	<input type="checkbox"/> 要塗装
ブランコ	A・㊸・C・D	1・2・3・㊸	<input type="checkbox"/> 要塗装
シーソー	A・B・㊸・D	1・2・3・4	<input type="checkbox"/> 緩衝タイヤ要交換
	A・B・㊸・D	1・2・3・4	<input type="checkbox"/> 支柱傾き
鉄棒	A・㊸・C・D	1・2・3・㊸	<input type="checkbox"/> 要塗装
外灯	A・B・㊸・D	1・2・3・㊸	<input type="checkbox"/> 錆 要塗装
フェンス	A・B・㊸・D	1・2・3・4	<input type="checkbox"/> 西側支線腐食(アングル)
	A・B・C・㊸	1・2・3・4	<input type="checkbox"/> 東側支線外れ/穴あき多数
砂場	砂の状態	良	<input type="checkbox"/> 要入れ替え(安全領域検討)
	砂の量	適正	<input type="checkbox"/> ※固形化進行
園内の状況	良		<input type="checkbox"/>
草刈	緑ヶ丘自治会の実施対象公園		

けやき公園

点検項目	チェック欄		備考
	補修	塗装	
公園名・注意書き看板	A・㊸・C・D	1・2・3・4	<input type="checkbox"/>
水飲み場・水栓	A・㊸・C・D	1・2・3・4	<input type="checkbox"/> 排水溝固定ボルト腐食折損
ベンチ・テーブル	A・㊸・C・D	1・2・3・4	<input type="checkbox"/> Co製Bベンチ
車止め	A・㊸・C・D	1・2・3・4	<input type="checkbox"/>
複合遊具類	A・㊸・C・D	1・2・3・4	<input type="checkbox"/> 階段木部腐食
	A・㊸・C・D	1・2・3・4	<input type="checkbox"/> 支柱悪戯キズあり
シェルター・パーゴラ	A・㊸・C・D	1・㊸・3・4	<input type="checkbox"/> 防腐剤要塗装
外灯	A・㊸・C・D	1・㊸・3・4	<input type="checkbox"/>
フェンス	A・㊸・C・D	1・2・3・4	<input type="checkbox"/> メッシュフェンス
	A・B・㊸・D	1・2・3・4	<input type="checkbox"/> 東側フェンス腐食穴
砂場	砂の状態	良	<input type="checkbox"/> 園内水捌け悪い
	砂の量	少ない	<input type="checkbox"/> 要補充0.5m
園内の状況	不良		<input type="checkbox"/>
草刈	緑ヶ丘自治会の実施対象公園		
その他備考	<input type="checkbox"/> 樹木サークル樹根隆起(C) ※サークル内の設置危険 <input type="checkbox"/> 排水溝脇陥没		
			ベンチ樹根隆起 植え込みレンガ樹根隆起

緑ヶ丘第12幼児公園			
点検項目	チェック欄		備考
	補修	塗装	
公園名・注意書き看板	A・B・③・D	1・2・3・4	<input type="checkbox"/> 看板支柱ぐらつき・錆
	A・③・C・D	1・2・③・4	<input type="checkbox"/> 公園名ひび割れ
車止め	A・③・C・D	1・2・3・④	<input type="checkbox"/> パイプ型錆大
フェンス	A・B・③・D	2・3・4	<input type="checkbox"/> 西側変形2箇所
	A・B・③・D	1・2・3・4	<input type="checkbox"/> 西側穴あき・下部支線外れ
園内の状況	良		<input type="checkbox"/>
草刈	緑ヶ丘自治会の実施対象公園		

みのり町公園			
点検項目	チェック欄		備考
	補修	塗装	
公園名・注意書き看板	A・③・C・D	1・②・3・4	<input type="checkbox"/>
水飲み場・水栓	A・③・C・D	2・3・4	<input type="checkbox"/>
ベンチ・テーブル	A・③・C・D	1・②・3・4	<input type="checkbox"/> Aベンチ 4基
	A・③・C・D	2・3・4	<input type="checkbox"/> Bベンチ1基
車止め	A・③・C・D	2・3・4	<input type="checkbox"/> ステンレス製
	A・③・C・D	1・2・3・④	<input type="checkbox"/> パイプ要塗装
すべり台	A・③・C・D	1・②・3・4	<input type="checkbox"/>
ブランコ	A・③・C・D	1・2・3・4	<input type="checkbox"/>
ジャングルジム	A・B・③・D	1・2・3・4	<input type="checkbox"/> ネジ無し 多数
鉄棒	A・③・C・D	1・②・3・4	<input type="checkbox"/> 要塗装
スプリング遊具	A・③・C・D	1・②・3・4	<input type="checkbox"/>
シェルター・パーゴラ	A・B・③・D	1・2・3・4	<input type="checkbox"/> 支柱悪戯
外灯	A・③・C・D	1・2・3・4	<input type="checkbox"/> 外灯 3基
	A・③・C・D	1・2・3・④	<input type="checkbox"/> 支柱錆
フェンス	A・B・③・D	2・3・4	<input type="checkbox"/> 東側メタルフェンス基礎部崩落
	A・B・③・D	2・3・4	<input type="checkbox"/> 東側メタルフェンス基礎ぐらつき
砂場	砂の状態	良	<input type="checkbox"/>
	砂の量	少ない	<input type="checkbox"/> 要補充0.5m
園内の状況	良		<input type="checkbox"/>
草刈	緑ヶ丘自治会の実施対象公園		

その他備考
 西側階段コンクリート剥離
 樹木:ケヤキ洞
 東側ゴミ箱裏ネットフェンス欠損
 会館脇階段腐食・基礎CO亀裂

木戸場公園			
点検項目	チェック欄		備考
	補修	塗装	
公園名・注意書き看板	A・③・C・D	1・2・3・④	<input type="checkbox"/>
ベンチ・テーブル	A・③・C・D	1・2・3・4	<input type="checkbox"/> Bベンチ 5基
車止め	A・B・C・④	1・2・3・4	<input type="checkbox"/> 欠損
すべり台	A・③・C・D	1・②・3・4	<input type="checkbox"/> 滑走面傷
ブランコ	A・③・C・D	1・2・3・4	<input type="checkbox"/> マット変形
スプリング遊具	A・③・C・D	2・3・4	<input type="checkbox"/>
その他遊具	A・③・C・D	1・②・3・4	<input type="checkbox"/> ショベルカー
外灯	A・③・C・D	1・2・3・4	<input type="checkbox"/> 外灯 1基
	A・③・C・D	1・2・3・④	<input type="checkbox"/> 要塗装・錆穴
フェンス	A・B・③・D	1・2・3・4	<input type="checkbox"/> 北側フェンス倒木による変形
	A・③・C・D	2・3・4	<input type="checkbox"/> 東側ブロック破損
砂場	砂の状態	不良	<input type="checkbox"/> 砂場枠CO破損
	砂の量	少ない	<input type="checkbox"/> 砂要補充(1.5m) 要振り起こし
園内の状況	良		<input type="checkbox"/> ゴミ散乱
草刈	(公財)四街道市地域振興財団実施対象公園		
その他備考	<input type="checkbox"/> 水栓BOX要撤去 <input type="checkbox"/> 排水枳CO破損 公園入口縁石破損 東側フェンス樹根隆起による変形		

鹿渡第3幼児公園

点検項目	チェック欄		備考
	補修	塗装	
公園名・注意書き看板	A・㊸・C・D	1・2・3・4	<input type="checkbox"/>
水飲み場・水栓	A・B・㊸・D	1・2・3・4	<input type="checkbox"/> Co支柱ひび割れ
ベンチ・テーブル	A・㊸・C・D	1・2・3・4	<input type="checkbox"/> Bベンチ 2基
車止め	A・㊸・C・D	1・2・3・4	<input type="checkbox"/> 鉄製パイプ
	A・㊸・C・D	1・2・3・4	<input type="checkbox"/> 基礎CO破損
シーソー	A・B・㊸・D	1・②・3・4	<input type="checkbox"/> 止めピン無し 仮補修中
鉄棒	A・㊸・C・D	1・②・3・4	<input type="checkbox"/>
外灯	A・B・C・D	1・2・3・4	<input type="checkbox"/> 外灯 1基
	A・B・㊸・D	1・2・3・4	<input type="checkbox"/> 照明障害
フェンス	A・㊸・C・D	1・②・3・4	<input type="checkbox"/>
園内の状況	良		<input type="checkbox"/>
草刈	向南台自治会の実施対象公園		

鹿渡第4幼児公園

点検項目	チェック欄		備考
	補修	塗装	
公園名・注意書き看板	A・㊸・C・D	1・②・3・4	<input type="checkbox"/>
水飲み場・水栓	A・㊸・C・D	1・2・3・4	<input type="checkbox"/>
ベンチ・テーブル	A・B・C・D	1・2・3・4	<input type="checkbox"/> Bベンチ 2基
	A・B・㊸・D	1・2・3・4	<input type="checkbox"/> 樹根隆起1基 変形
車止め	A・㊸・C・D	1・②・3・4	<input type="checkbox"/> 鉄製パイプ
すべり台	A・㊸・C・D	1・②・3・4	<input type="checkbox"/>
ブランコ	㊸・B・C・D	①・2・3・4	<input type="checkbox"/> ※平成29年3月新規導入
外灯	A・㊸・C・D	1・2・3・4	<input type="checkbox"/> 外灯1基
フェンス	A・B・㊸・D	1・2・3・4	<input type="checkbox"/> 南側ネットフェンス変形
	A・㊸・C・D	1・2・3・4	<input type="checkbox"/> 支線はずれ・支線切れ
	A・㊸・C・D	1・2・3・4	<input type="checkbox"/> 固定金具欠損
砂場	砂の状態	不良	<input type="checkbox"/> Co縁石ひび割れ大
	砂の量	適正	<input type="checkbox"/>
園内の状況	良		<input type="checkbox"/>
草刈	向南台自治会の実施対象公園		

鹿渡第6公園

点検項目	チェック欄		備考
	補修	塗装	
公園名・注意書き看板	A・㊸・C・D	1・②・3・4	<input type="checkbox"/>
水飲み場・水栓	A・㊸・C・D	1・2・3・4	<input type="checkbox"/> プラスチックカバー破損
ベンチ・テーブル	A・㊸・C・D	1・2・3・4	<input type="checkbox"/> Aベンチ 2基
車止め	A・㊸・C・D	1・2・3・4	<input type="checkbox"/> ステンレス製
すべり台	A・㊸・C・D	1・②・3・4	<input type="checkbox"/>
ブランコ	A・㊸・C・D	1・②・3・4	<input type="checkbox"/>
フェンス	A・㊸・C・D	1・2・3・4	<input type="checkbox"/> メッシュフェンス
砂場	砂の状態	良	<input type="checkbox"/>
	砂の量	少ない	<input type="checkbox"/> 0.5㎡要補充
園内の状況	良		<input type="checkbox"/>
草刈	(公財)四街道市地域振興財団実施対象公園		

鹿渡第2児童公園

点検項目	チェック欄		備考
	補修	塗装	
公園名・注意書き看板	A・⑥・C・D	1・②・3・4	<input type="checkbox"/>
水飲み場・水栓	A・⑥・C・D	1・2・3・4	<input type="checkbox"/>
ベンチ・テーブル	A・B・C・D	1・2・3・4	<input type="checkbox"/> Aベンチ 4基
	A・⑥・C・D	1・2・3・4	<input type="checkbox"/> 背板焼け跡
車止め	A・⑥・C・D	1・2・3・4	<input type="checkbox"/> ステンレス
複合遊具類	A・⑥・C・D	1・2・3・4	<input type="checkbox"/> 支柱塗装剥離(傷)
	A・⑥・C・D	1・2・3・4	<input type="checkbox"/> 階段上部亀裂
ブランコ	A・⑥・C・D	1・2・3・4	<input type="checkbox"/>
鉄棒	A・⑥・C・D	1・2・3・4	<input type="checkbox"/>
外灯	A・⑥・C・D	1・2・3・4	<input type="checkbox"/> 外灯 5本
フェンス	A・⑥・C・D	1・2・3・4	<input type="checkbox"/>
砂場	砂の状態	良	<input type="checkbox"/>
	砂の量	少ない	<input type="checkbox"/> 砂補修(1.0㎡)
園内の状況	良		<input type="checkbox"/>
草刈	(公財)四街道市地域振興財団実施対象公園		

鹿渡第1児童公園

点検項目	チェック欄		備考
	補修	塗装	
公園名・注意書き看板	A・⑥・C・D	1・②・3・4	<input type="checkbox"/> 支柱錆
水飲み場・水栓	A・⑥・C・D	1・2・3・4	<input type="checkbox"/> 排水柵蓋なし
健康遊具	①・B・C・D	1・2・3・4	<input type="checkbox"/> 令和4年度新規(背伸びしベンチ)
すべり台	A・⑥・C・D	1・②・3・4	<input type="checkbox"/>
ブランコ	A・B・C・D	1・2・3・4	<input type="checkbox"/> 平成30年度新設
	A・⑥・C・D	1・2・3・4	<input type="checkbox"/> マットなし
鉄棒	A・⑥・C・D	1・②・3・4	<input type="checkbox"/> 平成30年度新設
外灯	A・⑥・C・D	1・②・3・4	<input type="checkbox"/> 外灯 1基
フェンス	A・B・C・⑥	1・2・3・4	<input type="checkbox"/> ネットフェンス破損 複数箇所
	A・B・⑥・D	1・2・3・4	<input type="checkbox"/> ネットフェンス破れ
砂場	砂の状態	良	<input type="checkbox"/>
	砂の量	適正	<input type="checkbox"/>
園内の状況	良		<input type="checkbox"/>
草刈	(公財)四街道市地域振興財団実施対象公園		

和良比長作公園

点検項目	チェック欄		備考
	補修	塗装	
公園名・注意書き看板	A・⑥・C・D	1・2・3・4	<input type="checkbox"/>
ベンチ・テーブル	A・⑥・C・D	1・②・3・4	<input type="checkbox"/> Aベンチ 4基
車止め	A・⑥・C・D	1・②・3・4	<input type="checkbox"/> 鉄製パイプ
複合遊具類	A・⑥・C・D	1・②・3・4	<input type="checkbox"/> マットなし
ブランコ	A・⑥・C・D	1・2・3・4	<input type="checkbox"/> 座板傷あり
フェンス	A・⑥・C・D	1・2・3・4	<input type="checkbox"/> メッシュフェンス
	A・⑥・C・D	1・2・3・4	<input type="checkbox"/> 止め金具無し仮補修中
園内の状況	やや悪い		<input type="checkbox"/> ゴミの散乱の多い日がある
草刈	三才自治会の実施対象公園		
その他備考	<input type="checkbox"/> ブロック上部モルタル剥離 <input type="checkbox"/> 植え込みブロック放置 <input type="checkbox"/> 隣地(アパート)側から樹木張り出しあり		

和良比ヶ丘公園

点検項目	チェック欄		備考
	補修	塗装	
公園名・注意書き看板	A・B・C・D	1・2・3・4	<input type="checkbox"/>
水飲み場・水栓	A・B・C・D	1・2・3・4	<input type="checkbox"/> 蛇口変形
	A・B・C・D	1・2・3・4	<input type="checkbox"/> 排水枡回り水たまり(遊び跡)
ベンチ・テーブル	A・B・C・D	1・2・3・4	<input type="checkbox"/> Co製ベンチ
車止め	A・B・C・D	1・2・3・4	<input type="checkbox"/> 樹脂製
すべり台	A・B・C・D	1・2・3・4	<input type="checkbox"/>
ブランコ	A・B・C・D	1・2・3・4	<input type="checkbox"/> マット劣化
シーソー	A・B・C・D	1・2・3・4	<input type="checkbox"/>
鉄棒	A・B・C・D	1・2・3・4	<input type="checkbox"/>
スプリング遊具	A・B・C・D	1・2・3・4	<input type="checkbox"/> ボルトカバー破損
シェルター・パーゴラ	A・B・C・D	1・2・3・4	<input type="checkbox"/>
外灯	A・B・C・D	1・2・3・4	<input type="checkbox"/> 外灯 3基
	A・B・C・D	1・2・3・4	<input type="checkbox"/> 1本錆要塗装
フェンス			神社側
	A・B・C・D	1・2・3・4	<input type="checkbox"/> 全損
	A・B・C・D	1・2・3・4	<input type="checkbox"/> 入口左上部アングル変形
	A・B・C・D	1・2・3・4	<input type="checkbox"/> 入口右支柱傾き変形
	A・B・C・D	1・2・3・4	<input type="checkbox"/> 下部アングル接続金具不足
			四中側
	A・B・C・D	1・2・3・4	四中側下部接続金具不足
	A・B・C・D	1・2・3・4	四中側穴あき/支線外れ
	A・B・C・D	1・2・3・4	四中側傾き
	A・B・C・D	1・2・3・4	フェンスに樹木挟まり
	A・B・C・D	1・2・3・4	Coがガス管に接触している。
			坂道側
A・B・C・D	1・2・3・4	アングル変形	
A・B・C・D	1・2・3・4	支柱腐食劣化	
砂場	砂の状態	良	<input type="checkbox"/>
	砂の量	少ない	<input type="checkbox"/> 0.5m ³ 補充
園内の状況	良		<input type="checkbox"/> 西側入口ブロック剥離
草刈	(公財)四街道市地域振興財団実施対象公園		
その他備考			
うぐいす公園			点検者
点検項目	チェック欄		備考
	補修	塗装	
公園名・注意書き看板	A・B・C・D	1・2・3・4	<input type="checkbox"/>
水飲み場・水栓	A・B・C・D	1・2・3・4	<input type="checkbox"/>
ベンチ・テーブル	A・B・C・D	1・2・3・4	<input type="checkbox"/> Aベンチ 2基
車止め	A・B・C・D	1・2・3・4	<input type="checkbox"/> Co製・ステンレス製
複合遊具類	A・B・C・D	1・2・3・4	<input type="checkbox"/> すべり台マットなし
	A・B・C・D	1・2・3・4	<input type="checkbox"/> 踊場錆穴9カ所(パテ埋め補修あり)
外灯	A・B・C・D	1・2・3・4	<input type="checkbox"/> 外灯 2基
	A・B・C・D	1・2・3・4	<input type="checkbox"/> 錆
フェンス	A・B・C・D	1・2・3・4	<input type="checkbox"/> ネットフェンス穴あき
園内の状況	良		<input type="checkbox"/>
草刈	三才自治会の実施対象公園		
その他備考			
<input type="checkbox"/> 引込柱錆要塗装			
<input type="checkbox"/> フェンス外側要草刈(高所のため実施検討)			

和良比三才公園

点検項目	チェック欄		備考
	補修	塗装	
公園名・注意書き看板	A・㊸・C・D	1・2・3・④	<input type="checkbox"/> 支柱錆
水飲み場・水栓	A・㊸・C・D	1・2・3・4	<input type="checkbox"/>
ベンチ・テーブル	A・㊸・C・D	1・2・3・4	<input type="checkbox"/> CO製 Bベンチ 5基
車止め	A・㊸・C・D	1・2・3・4	<input type="checkbox"/> 錠前なし
	A・㊸・C・D	1・2・3・4	<input type="checkbox"/> ステンレス製
すべり台	A・B・㊸・D	1・2・③・4	<input type="checkbox"/> チューリップ盤面落書き
	A・㊸・C・D	1・2・3・4	<input type="checkbox"/> キャップなし
ブランコ	A・㊸・C・D	1・②・3・4	<input type="checkbox"/>
シェルター・パーゴラ	A・㊸・C・D	1・2・3・4	<input type="checkbox"/> 塗装剥離
外灯	A・B・C・D	2・3・4	<input type="checkbox"/> 外灯 1基
	A・㊸・C・D	1・2・③・4	<input type="checkbox"/> 支柱塗装剥離
フェンス	A・B・C・㊸	1・2・3・4	<input type="checkbox"/> 南側基礎ぐらつき
園内の状況	良		<input type="checkbox"/>
草刈	三才自治会の実施対象公園		

その他備考
 スロープ手摺り金具欠損3個(G)
 排水能力※強雨時に増水する。(D)

美しが丘第1児童公園

点検項目	チェック欄		備考
	補修	塗装	
公園名・注意書き看板	A・㊸・C・D	1・②・3・4	<input type="checkbox"/> 支柱錆
水飲み場・水栓	A・㊸・C・D	1・2・3・4	<input type="checkbox"/>
ベンチ・テーブル	A・㊸・C・D	1・②・3・4	<input type="checkbox"/> Aベンチ4基
複合遊具類	A・㊸・C・D	1・2・3・4	<input type="checkbox"/> 悪戯箇所あり
	A・㊸・C・D	1・②・3・4	<input type="checkbox"/> タイヤ上部欠損
すべり台	A・B・C・㊸	1・2・3・4	<input type="checkbox"/> Coすべり台亀裂
スプリング遊具	A・B・C・㊸	1・2・3・4	<input type="checkbox"/> 市発注業者により使用中止
その他遊具	A・B・C・D	1・2・3・4	<input type="checkbox"/> 丸イス⑥
	A・B・㊸・D	1・2・3・4	<input type="checkbox"/> ※ひび割れ3個
シェルター・パーゴラ	A・B・C・㊸	1・2・3・4	<input type="checkbox"/> 汚れ(使用機能無し)
外灯	A・B・C・D	1・2・3・4	<input type="checkbox"/> 支柱錆
	A・㊸・C・D	1・2・3・④	<input type="checkbox"/> 外灯 4本
フェンス	A・㊸・C・D	1・2・3・4	<input type="checkbox"/> パイプフェンス
砂場	砂の状態	不良	<input type="checkbox"/> 要掘り起こし
	砂の量	少ない	<input type="checkbox"/> 砂補充(1.0m)
園内の状況	良		<input type="checkbox"/>
草刈	(公財)四街道市地域振興財団実施対象公園		

その他備考
 公園入口樹根による縁石隆起
 すべり台上部車止め塗装
 立ち枯れ(モニュメント裏)
 外灯用引込柱錆

美しが丘第2児童公園

点検項目	チェック欄		備考
	補修	塗装	
公園名・注意書き看板	A・B・③・D	1・2・3・④	<input type="checkbox"/>
水飲み場・水栓	A・③・C・D	1・2・3・4	<input type="checkbox"/>
ベンチ・テーブル	A・③・C・D	1・2・3・4	<input type="checkbox"/> 欠損
すべり台	A・B・③・D	1・②・3・4	<input type="checkbox"/>
スプリング遊具	A・B・③・D	1・2・3・4	<input type="checkbox"/> カバ・キリン根元基礎ぐらつき
	A・③・C・D	1・2・3・4	<input type="checkbox"/> ボルトカバー欠損
その他遊具	A・B・C・D	1・2・3・4	<input type="checkbox"/> 丸イス⑥
	A・B・③・D	1・2・3・4	<input type="checkbox"/> ※内②ひび割れ
外灯	A・B・C・D	1・2・3・4	<input type="checkbox"/> 外灯 3本
	A・③・C・D	1・2・3・④	<input type="checkbox"/> 支柱錆
フェンス	A・③・C・D	1・2・3・④	<input type="checkbox"/> パイプフェンス錆(全体)
	A・③・C・D	1・2・3・④	<input type="checkbox"/> 南側パイプフェンスCO破損
	A・③・C・D	1・2・3・④	<input type="checkbox"/> 南側パイプフェンス錆穴
	A・B・③・D	1・2・3・4	<input type="checkbox"/> 南側パイプフェンス折損
砂場	砂の状態	不良	<input type="checkbox"/> 要掘り起こし
	砂の量	少ない	<input type="checkbox"/> 砂補充(2.0m)
園内の状況	良		<input type="checkbox"/> ゴミ多し
草刈	(公財)四街道市地域振興財団実施対象公園		
その他備考	<input type="checkbox"/> 水道メーターBOX蓋無し / <input type="checkbox"/> 砂場内飛び石欠損 / <input type="checkbox"/> 南側パイプ樹木接触 <input type="checkbox"/> 敷石隆起 / <input type="checkbox"/> 南側入口縁石樹根隆起 <input type="checkbox"/> 南側道路フェンス補強CO亀裂 / <input type="checkbox"/> 南東角地道路樹木枝張り出し <input type="checkbox"/> 引き込み線支柱腐食 / <input type="checkbox"/> 遊歩道張り出し / <input type="checkbox"/> 北側パイプフェンス変形		

和良比第1公園

点検項目	チェック欄		備考
	補修	塗装	
公園名・注意書き看板	A・③・C・D	1・②・3・4	<input type="checkbox"/>
水飲み場・水栓	A・③・C・D	1・2・3・4	<input type="checkbox"/> 水道周り陥没
ベンチ・テーブル	A・③・C・D	1・2・3・4	<input type="checkbox"/> Bベンチ
車止め	A・③・C・D	1・②・3・4	<input type="checkbox"/> ステンレス製
	A・③・C・D	1・②・3・4	<input type="checkbox"/> 固定金具無し
すべり台	A・③・C・D	1・②・3・4	<input type="checkbox"/> マット固定
外灯	A・③・C・D	1・②・3・4	<input type="checkbox"/> 外灯 2基
フェンス	A・③・C・D	1・2・3・4	<input type="checkbox"/>
園内の状況	やや悪い		<input type="checkbox"/> 水遊び跡による凹みあり <input type="checkbox"/> ※要観察
草刈	(公財)四街道市地域振興財団実施対象公園		

和良比第2公園

点検項目	チェック欄		備考
	補修	塗装	
公園名・注意書き看板	A・B・③・D	1・2・3・4	<input type="checkbox"/> 支柱傾き
	A・③・C・D	1・2・3・④	<input type="checkbox"/> 支柱錆
水飲み場・水栓	A・③・C・D	1・2・3・4	<input type="checkbox"/>
ベンチ・テーブル	A・③・C・D	1・②・3・4	<input type="checkbox"/> Aベンチ 3基
車止め	A・③・C・D	1・2・3・4	<input type="checkbox"/> ステンレス製
すべり台	A・B・C・D	1・②・3・4	<input type="checkbox"/>
雲梯・ラダー	A・③・C・D	1・②・3・4	<input type="checkbox"/>
外灯	A・B・C・D	1・2・3・4	<input type="checkbox"/> 外灯 2基
	A・③・C・D	1・2・3・④	<input type="checkbox"/> ボルトなし
フェンス	A・③・C・D	1・2・3・4	<input type="checkbox"/> メッシュフェンス
園内の状況	やや悪い		<input type="checkbox"/> 雨天時の水はけ悪い <input type="checkbox"/> 凹みが目立つ
草刈	和良比自治会の実施対象公園		

和良比第3公園			
点検項目	チェック欄		備考
	補修	塗装	
公園名・注意書き看板	A・B・C・D	2・3・4	<input type="checkbox"/> 園名看板傾き
水飲み場・水栓	A・B・C・D	2・3・4	<input type="checkbox"/> 水遊び跡あり
ベンチ・テーブル	A・B・C・D	1・2・3・4	<input type="checkbox"/> Aベンチ1基(プラ製)
車止め	A・B・C・D	1・2・3・4	<input type="checkbox"/>
すべり台	A・B・C・D	1・2・3・4	<input type="checkbox"/> 1基(マットあり)
外灯	A・B・C・D	2・3・4	<input type="checkbox"/> 外灯 2基
フェンス	A・B・C・D	1・2・3・4	<input type="checkbox"/> メタルフェンス
園内の状況	やや悪い		<input type="checkbox"/> ゴミ多し
草刈	(公財)四街道市地域振興財団実施対象公園		
和良比四ツ海道幼児公園			
点検項目	チェック欄		備考
	補修	塗装	
公園名・注意書き看板	A・B・C・D	1・2・3・4	<input type="checkbox"/>
水飲み場・水栓	A・B・C・D	1・2・3・4	<input type="checkbox"/>
ベンチ・テーブル	A・B・C・D	1・2・3・4	<input type="checkbox"/> Bベンチ 1基
車止め	A・B・C・D	1・2・3・4	<input type="checkbox"/> 座板キャップ欠損
すべり台	A・B・C・D	1・2・3・4	<input type="checkbox"/> 鉄製
ブランコ	A・B・C・D	1・2・3・4	<input type="checkbox"/> マット無し
	A・B・C・D	1・2・3・4	<input type="checkbox"/> マット劣化(穴あき)
フェンス	A・B・C・D	1・2・3・4	<input type="checkbox"/> 座板亀裂
	A・B・C・D	1・2・3・4	<input type="checkbox"/> メタルフェンス
砂場	砂の状態	良	<input type="checkbox"/>
	砂の量	少ない	<input type="checkbox"/> 0.5m ³ 補充
園内の状況	良		<input type="checkbox"/>
草刈	和良比自治会の実施対象公園		
その他備考			
<input type="checkbox"/> 北側ブロック目地剥離(隙間)			
六方野公園			
点検項目	チェック欄		備考
	補修	塗装	
公園名・注意書き看板	A・B・C・D	1・2・3・4	<input type="checkbox"/> 板面ひび割れ
水飲み場・水栓	A・B・C・D	2・3・4	<input type="checkbox"/>
ベンチ・テーブル	A・B・C・D	1・2・3・4	<input type="checkbox"/> Aベンチ
車止め	A・B・C・D	1・2・3・4	<input type="checkbox"/> 要塗装
複合遊具類	A・B・C・D	1・2・3・4	<input type="checkbox"/>
外灯	A・B・C・D	1・2・3・4	<input type="checkbox"/> 外灯 1基
フェンス	A・B・C・D	1・2・3・4	<input type="checkbox"/> メッシュフェンス
園内の状況	良		<input type="checkbox"/>
草刈	和良比自治会の実施対象公園		

ひばり児童公園

点検項目	チェック欄		備考
	補修	塗装	
公園名・注意書き看板	A・B・C・D	1・2・3・4	<input type="checkbox"/>
水飲み場・水栓	A・B・C・D	1・2・3・4	<input type="checkbox"/> レンガ破損
ベンチ・テーブル	A・B・C・D	1・2・3・4	<input type="checkbox"/> Aベンチ 2基
車止め	A・B・C・D	1・2・3・4	<input type="checkbox"/>
複合遊具類	A・B・C・D	1・2・3・4	<input type="checkbox"/> クライミングロープ摩耗
	A・B・C・D	1・2・3・4	<input type="checkbox"/> 踊場屋根上部錆
	A・B・C・D	1・2・3・4	<input type="checkbox"/> 網摩耗
	A・B・C・D	1・2・3・4	<input type="checkbox"/> 渡りチェーン下部アングル接触
健康遊具	A・B・C・D	1・2・3・4	<input type="checkbox"/> アップステップ錆
	A・B・C・D	1・2・3・4	<input type="checkbox"/> 背伸ばしベンチ腐食
フィールドアスレチック遊具	A・B・C・D	1・2・3・4	<input type="checkbox"/> 腹筋ベンチ・ラムダ(腐食)
	A・B・C・D	1・2・3・4	<input type="checkbox"/> 懸垂平行棒(銘板破損)
シーソー	A・B・C・D	1・2・3・4	<input type="checkbox"/> 緩衝タイヤ破損 交換困難
スプリング遊具	A・B・C・D	1・2・3・4	<input type="checkbox"/>
外灯	A・B・C・D	1・2・3・4	<input type="checkbox"/> 外灯 5基
	A・B・C・D	1・2・3・4	<input type="checkbox"/> 錆
フェンス	A・B・C・D	1・2・3・4	<input type="checkbox"/> パイプフェンス基礎欠落
	A・B・C・D	1・2・3・4	<input type="checkbox"/> ※北側入口
砂場	砂の状態	良	<input type="checkbox"/>
	砂の量	少ない	<input type="checkbox"/> 砂補充(2.0m ³)
園内の状況	やや悪い		<input type="checkbox"/> 中央端面凹凸 <input type="checkbox"/> ※小学生の遊びが楽園
草刈	(公財)四街道市地域振興財団実施対象公園		
その他備考			
<input type="checkbox"/> 東側ケヤキ電線接触			
<input type="checkbox"/> 東側道路張り出し			
<input type="checkbox"/> 南側道路張り出し			
<input type="checkbox"/> 南西入口電線接触			
<input type="checkbox"/> 西側道路張り出し			
<input type="checkbox"/> 西側照明障害			

かつこう児童公園

点検項目	チェック欄		備考
	補修	塗装	
公園名・注意書き看板	A・B・C・D	1・2・3・4	<input type="checkbox"/> 支柱錆
水飲み場・水栓	A・B・C・D	1・2・3・4	<input type="checkbox"/> 令和3年度新設
ベンチ・テーブル	A・B・C・D	1・2・3・4	<input type="checkbox"/> Aベンチ 4基
車止め	A・B・C・D	1・2・3・4	<input type="checkbox"/> Co製
ブランコ	A・B・C・D	1・2・3・4	<input type="checkbox"/> 全体的要塗装
	A・B・C・D	1・2・3・4	<input type="checkbox"/> 周辺水たまり
シーソー	A・B・C・D	1・2・3・4	<input type="checkbox"/> 緩衝タイヤ破損
シェルター・パーゴラ	A・B・C・D	1・2・3・4	<input type="checkbox"/> 錆(全体的に)
外灯	A・B・C・D	1・2・3・4	<input type="checkbox"/> 外灯 3基
	A・B・C・D	1・2・3・4	<input type="checkbox"/> 錆
フェンス	A・B・C・D	1・2・3・4	<input type="checkbox"/> パイプフェンス
砂場	砂の状態	良	<input type="checkbox"/>
	砂の量	少ない	<input type="checkbox"/> 要補充0.5m ³
園内の状況	良		<input type="checkbox"/> 園内降雨時水たまりあり
草刈	(公財)四街道市地域振興財団実施対象公園		
その他備考			
<input type="checkbox"/> サクラの樹根による縁石隆起			
<input type="checkbox"/> 西側 縁石破損			
<input type="checkbox"/> ケヤキCO縁石隆起			

きじ児童公園

点検項目	チェック欄		備考
	補修	塗装	
公園名・注意書き看板	A・㊸・C・D	1・2・3・4	<input type="checkbox"/>
水飲み場・水栓	A・B・C・㊸	1・2・3・4	<input type="checkbox"/> レンガブロック欠損
ベンチ・テーブル	A・㊸・C・D	1・㊸・3・4	<input type="checkbox"/> Aベンチ 4基
車止め	A・㊸・C・D	1・2・3・4	<input type="checkbox"/> CO製
複合遊具類	A・㊸・C・D	1・2・3・㊸	<input type="checkbox"/> 踊場天井錆
	A・B・㊸・D	1・2・3・㊸	<input type="checkbox"/> 鉄部要塗装
	A・B・㊸・D	1・2・3・4	<input type="checkbox"/> 滑り台マット無し
	A・B・C・㊸	2・3・4	<input type="checkbox"/> 渡り木緩み、フレームに接触
スプリング遊具	A・B・㊸・D	2・3・4	<input type="checkbox"/> ボルトキャップ欠損
外灯	A・B・C・D	2・3・4	<input type="checkbox"/> 外灯 3基
	A・㊸・C・D	1・㊸・3・4	<input type="checkbox"/> 下部錆及びボルト欠損
フェンス	A・B・C・㊸	1・2・3・4	<input type="checkbox"/> パイプフェンス基礎Co破損
	A・B・㊸・D	1・2・3・4	<input type="checkbox"/> メッシュフェンス(西側アングル変形)
砂場	砂の状態	不良	<input type="checkbox"/> 縁石剥離
	砂の量	少ない	<input type="checkbox"/> 砂補充(2.0㎡)
園内の状況	良		<input type="checkbox"/>
草刈	(公財)四街道市地域振興財団実施対象公園		
その他備考			
<input type="checkbox"/> 樹根隆起による縁石隆起(北側入り口付近)			
<input type="checkbox"/> メッシュフェンス傾き			

かるがも児童公園

点検項目	チェック欄		備考
	補修	塗装	
公園名・注意書き看板	A・㊸・C・D	1・2・3・4	<input type="checkbox"/>
水飲み場・水栓	A・㊸・C・D	1・2・3・4	<input type="checkbox"/>
ベンチ・テーブル	A・㊸・C・D	1・㊸・3・4	<input type="checkbox"/> Aベンチ 4基
シーソー	A・B・C・D	1・2・3・4	<input type="checkbox"/> 緩衝タイヤ破損
鉄棒	A・㊸・C・D	1・2・3・4	<input type="checkbox"/> 波状鉄棒
	A・㊸・C・D	1・2・3・4	<input type="checkbox"/> V型鉄棒
シェルター・パーゴラ	A・㊸・C・D	1・㊸・3・4	<input type="checkbox"/>
外灯	A・B・C・D	1・2・3・4	<input type="checkbox"/> 外灯 3本
	A・㊸・C・D	1・2・3・㊸	<input type="checkbox"/> 支柱錆
フェンス	A・B・C・㊸	1・2・㊸・4	<input type="checkbox"/> 南西側危険につき撤去
	A・B・C・㊸	1・3・3・4	<input type="checkbox"/> 北側パイプフェンス錆穴
	A・B・C・㊸	1・2・3・4	<input type="checkbox"/> 南西側錆穴・欠損
	A・B・C・㊸	1・2・3・4	<input type="checkbox"/> 南側パイプフェンス腐食破断
砂場	砂の状態	不良	<input type="checkbox"/> 砂場内水溜まり浸透不良
	砂の量	少ない	<input type="checkbox"/> 砂補充(1.5㎡)
園内の状況	やや悪い		<input type="checkbox"/> 北側角 放置ブロック
草刈	(公財)四街道市地域振興財団実施対象公園		
その他備考			
<input type="checkbox"/> 南側パイプフェンス2カ所欠損・腐食進行している箇所が複数あり			
<input type="checkbox"/> V型鉄棒名板破損			

細木第2幼児公園

点検項目	チェック欄		備考
	補修	塗装	
公園名・注意書き看板	A・㊸・C・D	1・㊸・3・4	<input type="checkbox"/>
水飲み場・水栓	A・㊸・C・D	2・3・4	<input type="checkbox"/> 排水枡亀裂
ベンチ・テーブル	A・B・㊸・D	1・2・3・4	<input type="checkbox"/> Aベンチ 背板破損
	A・B・㊸・D	1・2・3・4	<input type="checkbox"/> 鉄製脚部腐食大
車止め	A・㊸・C・D	1・2・3・4	<input type="checkbox"/> CO製
	A・㊸・C・D	1・2・3・4	<input type="checkbox"/> キャップ無し
すべり台	A・㊸・C・D	1・㊸・3・4	<input type="checkbox"/>
ブランコ	A・㊸・C・D	1・㊸・3・4	<input type="checkbox"/>
鉄棒	A・㊸・C・D	1・㊸・3・4	<input type="checkbox"/> 錆要塗装
その他遊具	A・㊸・C・D	1・2・3・4	<input type="checkbox"/> バッティングタイヤ

外灯	A・㊸・C・D	1・2・3・4	<input type="checkbox"/> 外灯 1基
フェンス	A・B・㊸・D	1・2・3・4	<input type="checkbox"/> ネットフェンス ネット変形
	A・B・㊸・D	1・2・3・4	<input type="checkbox"/> 穴多数
砂場	砂の状態	不良	<input type="checkbox"/> 要掘り起し
	砂の量	適正	<input type="checkbox"/>
園内の状況	良		<input type="checkbox"/>
草刈	めいわ5丁目自治会の実施対象公園		

その他備考

- 北側サクラ枯れ枝
- 南側隣家張り出し
- 東側道路電線接触
- 西側道路電線接触 北側道路張り出し

細木児童公園

点 検 項 目	チェック欄		備 考
	補修	塗装	
公園名・注意書き看板	A・㊸・C・D	1・②・3・4	<input type="checkbox"/> 板面変形
	A・㊸・C・D	1・②・3・4	<input type="checkbox"/> 支柱錆
水飲み場・水栓	A・㊸・C・D	1・2・3・4	<input type="checkbox"/>
ベンチ・テーブル	A・B・C・D	1・2・3・4	<input type="checkbox"/> Aベンチ 4基
	A・㊸・C・D	1・2・3・4	<input type="checkbox"/> 木部ひび割れ
車止め	A・B・㊸・D	1・2・3・4	<input type="checkbox"/> 錠無し
健康遊具	A・㊸・C・D	1・②・3・4	<input type="checkbox"/> ぶら下がり腹筋
すべり台	A・㊸・C・D	1・②・3・4	<input type="checkbox"/>
ブランコ	A・㊸・C・D	1・②・3・4	<input type="checkbox"/> 台座亀裂
	A・B・㊸・D	1・2・3・4	<input type="checkbox"/> マット破損
鉄棒	A・㊸・C・D	1・②・3・4	<input type="checkbox"/>
外灯			<input type="checkbox"/> 外灯 2基
	A・㊸・C・D	1・②・3・4	<input type="checkbox"/>
フェンス	A・B・C・㊸	1・2・3・4	<input type="checkbox"/> ネットフェンス破れ
	A・㊸・C・D	1・2・3・4	<input type="checkbox"/> パイプフェンス
園内の状況	良		<input type="checkbox"/>
草刈	めいわ5丁目自治会の実施対象公園		

その他備考

- 南側フェンス基礎CO剥離
- 東側道路張り出し
- サクラ樹幹腐食

鎮守の森児童公園

点 検 項 目	チェック欄		備 考
	補修	塗装	
水飲み場・水栓	A・㊸・C・D	1・2・3・4	<input type="checkbox"/>
ベンチ・テーブル	A・㊸・C・D	1・2・3・4	<input type="checkbox"/> Co製 Bベンチ
すべり台	A・㊸・C・D	1・②・3・4	<input type="checkbox"/>
その他遊具	A・B・㊸・D	1・2・3・4	<input type="checkbox"/> 土俵周り土砂流出
シェルター・パーゴラ	A・㊸・C・D	1・2・3・④	<input type="checkbox"/> 防錆剤塗布
	A・㊸・C・D	1・2・3・④	<input type="checkbox"/> 鉄部腐食錆
外灯	A・B・C・D	1・2・3・4	<input type="checkbox"/> 外灯 4基
	A・㊸・C・D	1・2・3・④	<input type="checkbox"/> 錆(4本)
フェンス	A・㊸・C・D	1・②・3・4	<input type="checkbox"/>
砂場	砂の状態	不良	<input type="checkbox"/> 要掘り起し
	砂の量	少ない	<input type="checkbox"/> 砂補充(2.0㎡)
園内の状況	良		<input type="checkbox"/> オンサイト周囲 柵破損
草刈	(公財)四街道市地域振興財団実施対象公園		

その他備考

- 西側斜面土壌破れ
- 土俵段差
- 西側敷石の段差/東側敷石の段差
- 縁石隆起(クスノキ樹根)
- 引き込み線分電箱錆
- 東側入口脇枯れ枝

みそら第8号公園			
点検項目	チェック欄		備考
	補修	塗装	
公園名・注意書き看板	A・B・C・D	1・2・3・4	<input type="checkbox"/>
水飲み場・水栓	A・B・C・D	1・2・3・4	<input type="checkbox"/> 上部Co剥離
ベンチ・テーブル	A・B・C・D	1・2・3・4	<input type="checkbox"/> Aベンチ3基
車止め	A・B・C・D	1・2・3・4	<input type="checkbox"/> 鉄製パイプ
その他遊具	A・B・C・D	1・2・3・4	<input type="checkbox"/> 丸イス③うち1基ひび割れ
すべり台	A・B・C・D	1・2・3・4	<input type="checkbox"/> 要塗装
	A・B・C・D	1・2・3・4	<input type="checkbox"/> 階段錆穴
ブランコ	A・B・C・D	1・2・3・4	<input type="checkbox"/> マット変形
	A・B・C・D	1・2・3・4	<input type="checkbox"/> 着座キズ
シーソー	A・B・C・D	1・2・3・4	<input type="checkbox"/> 緩衝タイヤ破損
鉄棒	A・B・C・D	1・2・3・4	<input type="checkbox"/>
シェルター・パーゴラ	A・B・C・D	1・2・3・4	<input type="checkbox"/> 支柱Co割れ
	A・B・C・D	1・2・3・4	<input type="checkbox"/> 要塗装
外灯	A・B・C・D	1・2・3・4	<input type="checkbox"/> 外灯5基
	A・B・C・D	1・2・3・4	<input type="checkbox"/> 支柱錆4本
砂場	砂の状態	良	<input type="checkbox"/>
	砂の量	少ない	<input type="checkbox"/> 要補充2.0m ³
園内の状況	良		<input type="checkbox"/>
草刈	(公財)四街道市地域振興財団実施対象公園		
その他備考			
<input type="checkbox"/> 西側道路張り出し			
<input type="checkbox"/> 南側隣家張り出し			
<input type="checkbox"/> 北側道路張り出し			
<input type="checkbox"/> ご神木(スダジイ)枯れ枝/頂上部枯れ枝			
みそら第10号公園			
点検項目	チェック欄		備考
	補修	塗装	
公園名・注意書き看板	A・B・C・D	1・2・3・4	<input type="checkbox"/>
水飲み場・水栓	A・B・C・D	1・2・3・4	<input type="checkbox"/> 止水中(農園対策)
ベンチ・テーブル	A・B・C・D	1・2・3・4	<input type="checkbox"/> Aベンチ2基 樹根隆起による変形
	A・B・C・D	1・2・3・4	<input type="checkbox"/> Bベンチ2基
車止め	A・B・C・D	1・2・3・4	<input type="checkbox"/> 鉄製パイプ
	A・B・C・D	1・2・3・4	<input type="checkbox"/> 要塗装
すべり台	A・B・C・D	1・2・3・4	<input type="checkbox"/> 手摺り部分亀裂
	A・B・C・D	1・2・3・4	<input type="checkbox"/> 滑走面老朽化
スプリング遊具	A・B・C・D	1・2・3・4	<input type="checkbox"/> ボルトキャップなし
外灯	A・B・C・D	1・2・3・4	<input type="checkbox"/> 外灯4基
	A・B・C・D	1・2・3・4	<input type="checkbox"/> 錆1本
フェンス	A・B・C・D	1・2・3・4	<input type="checkbox"/> Coフェンス
砂場	砂の状態	不良	<input type="checkbox"/> 要掘り起こし
	砂の量	適正	<input type="checkbox"/>
園内の状況	良		<input type="checkbox"/>
草刈	(公財)四街道市地域振興財団実施対象公園		
その他備考			
<input type="checkbox"/> ウバメガシ立ち枯れ			
<input type="checkbox"/> 階段Co亀裂及び剥離			
<input type="checkbox"/> 砂場 縁石剥離			
<input type="checkbox"/> 樹木:北側張り出し			
<input type="checkbox"/> 南側隣家張り出し			

みそら第12号公園

点検項目	チェック欄		備考
	補修	塗装	
公園名・注意書き看板	A・B・C・D	1・2・3・4	<input type="checkbox"/> 支柱基礎CO亀裂
水飲み場・水栓	A・B・C・D	1・2・3・4	<input type="checkbox"/>
ベンチ・テーブル	A・B・C・D	1・2・3・4	<input type="checkbox"/> Aベンチ 3基
車止め	A・B・C・D	1・2・3・4	<input type="checkbox"/> Co製
すべり台	A・B・C・D	1・2・3・4	<input type="checkbox"/>
ブランコ	A・B・C・D	1・2・3・4	<input type="checkbox"/> 着座部亀裂
	A・B・C・D	1・2・3・4	<input type="checkbox"/> マット固定不良
ジャングルジム	A・B・C・D	1・2・3・4	<input type="checkbox"/>
鉄棒	A・B・C・D	1・2・3・4	<input type="checkbox"/> 令和2年度撤去/令和3年度新設
その他遊具	A・B・C・D	1・2・3・4	<input type="checkbox"/> 丸イス⑤ 2個上部ひび割れ
	A・B・C・D	1・2・3・4	<input type="checkbox"/> イルカ・カニ・カメ 要塗装
シェルター・パーゴラ	A・B・C・D	1・2・3・4	<input type="checkbox"/>
外灯	A・B・C・D	1・2・3・4	<input type="checkbox"/> 外灯2基
	A・B・C・D	1・2・3・4	<input type="checkbox"/> 支柱錆
砂場	砂の状態	良	<input type="checkbox"/>
	砂の量	少ない	<input type="checkbox"/> 要補充(1.0㎡)
園内の状況	良		<input type="checkbox"/>
草刈	(公財)四街道市地域振興財団実施対象公園		

その他備考

- パーゴラ下部樹根による敷石隆起(C) 樹根による縁石隆起(C)

みそら第16号公園

点検項目	チェック欄		備考
	補修	塗装	
公園名・注意書き看板	A・B・C・D	1・2・3・4	<input type="checkbox"/> 支柱錆
水飲み場・水栓	A・B・C・D	1・2・3・4	<input type="checkbox"/>
ベンチ・テーブル	A・B・C・D	1・2・3・4	<input type="checkbox"/> Co製 2基
車止め	A・B・C・D	1・2・3・4	<input type="checkbox"/> ST製
すべり台	A・B・C・D	1・2・3・4	<input type="checkbox"/> マット変形
外灯	A・B・C・D	1・2・3・4	<input type="checkbox"/> 外灯1基
	A・B・C・D	1・2・3・4	<input type="checkbox"/> 支柱錆
フェンス	A・B・C・D	1・2・3・4	<input type="checkbox"/> メタルフェンス
園内の状況	良		<input type="checkbox"/>
草刈	(公財)四街道市地域振興財団実施対象公園		

みそら第11号公園

点検項目	チェック欄		備考
	補修	塗装	
公園名・注意書き看板	A・B・C・D	1・2・3・4	<input type="checkbox"/>
水飲み場・水栓	A・B・C・D	1・2・3・4	<input type="checkbox"/> 水量計BOX蓋無し
ベンチ・テーブル	A・B・C・D	1・2・3・4	<input type="checkbox"/> Aベンチ 1基
車止め	A・B・C・D	1・2・3・4	<input type="checkbox"/> Co製
すべり台	A・B・C・D	1・2・3・4	<input type="checkbox"/>
ブランコ	A・B・C・D	1・2・3・4	<input type="checkbox"/> 着座部ひびわれ
シーソー	A・B・C・D	1・2・3・4	<input type="checkbox"/> シーソー 緩衝用金具無いタイプ
	A・B・C・D	1・2・3・4	<input type="checkbox"/> 緩衝タイヤ破損劣化2本
鉄棒	A・B・C・D	1・2・3・4	<input type="checkbox"/>
その他遊具	A・B・C・D	1・2・3・4	<input type="checkbox"/> 丸イス③ 上部破損
	A・B・C・D	1・2・3・4	<input type="checkbox"/> CO造形遊具 要塗装
	A・B・C・D	1・2・3・4	<input type="checkbox"/> Co迷路 Co剥離
シェルター・パーゴラ	A・B・C・D	1・2・3・4	<input type="checkbox"/> 支柱Co亀裂
外灯	A・B・C・D	1・2・3・4	<input type="checkbox"/> 外灯2基
	A・B・C・D	1・2・3・4	<input type="checkbox"/> 外灯支柱錆
フェンス	A・B・C・D	1・2・3・4	<input type="checkbox"/>
砂場	砂の状態	不良	<input type="checkbox"/> Co剥離
	砂の量	少ない	<input type="checkbox"/> 0.5㎡要補充
園内の状況	不良		<input type="checkbox"/> 園内水はけ悪し(C)
草刈	(公財)四街道市地域振興財団実施対象公園		

みそら第13号公園

点検項目	チェック欄		備考
	補修	塗装	
公園名・注意書き看板	A・B・C・D	1・2・③・4	<input type="checkbox"/> 支柱錆
	A・B・C・D	2・3・4	<input type="checkbox"/> 板面傷あり
水飲み場・水栓	A・B・C・D	1・2・③・4	<input type="checkbox"/> 上部Co剥離
ベンチ・テーブル	A・B・C・D	2・3・4	<input type="checkbox"/> Co製 8基
車止め	A・B・C・D	2・3・4	<input type="checkbox"/> 鉄製パイプ ST製
すべり台	A・B・C・D	1・2・3・4	<input type="checkbox"/> 要塗装
		2・3・4	<input type="checkbox"/> 階段錆穴
ブランコ	A・B・C・D	2・3・4	<input type="checkbox"/> 支柱錆
	A・B・C・D	1・2・3・4	<input type="checkbox"/> 着座部亀裂
	A・B・C・D	1・2・3・4	<input type="checkbox"/> マットなし
鉄棒	A・B・C・D	1・②・3・4	<input type="checkbox"/>
外灯	A・B・C・D	1・2・3・4	<input type="checkbox"/> 外灯2基
	A・B・C・D	1・②・3・4	<input type="checkbox"/> 支柱点検蓋錆 (ボルト欠損)
フェンス	A・B・C・D	1・2・3・4	<input type="checkbox"/> ネットフェンス 東側穴多数
砂場	砂の状態	不良	<input type="checkbox"/> 要掘り起し
	砂の量	少ない	<input type="checkbox"/> 要補充 2.0㎡
園内の状況	良		<input type="checkbox"/>
草刈	(公財)四街道市地域振興財団実施対象公園		

その他備考
 引込柱支柱錆
 鉄棒脇・西側入口緑石転がっている

みそら第9号幼児公園

点検項目	チェック欄		備考
	補修	塗装	
公園名・注意書き看板	A・B・C・D	1・②・3・4	<input type="checkbox"/>
水飲み場・水栓	A・B・C・D	1・②・3・4	<input type="checkbox"/>
ベンチ・テーブル	A・B・C・D	2・3・4	<input type="checkbox"/> Aベンチ プラスチック製
すべり台	A・B・C・D	1・②・3・4	<input type="checkbox"/>
ブランコ	A・B・C・D	1・2・3・4	<input type="checkbox"/> 令和2年度新調交換
外灯	A・B・C・D	1・2・③・4	<input type="checkbox"/> 外灯2基
	A・B・C・D	1・②・3・4	<input type="checkbox"/> 支柱下部錆2本
	A・B・C・D	1・②・3・4	<input type="checkbox"/> 上部蓋の欠落
フェンス	A・B・C・D	1・2・3・4	<input type="checkbox"/> 番線切れ
	A・B・C・D	1・2・3・4	<input type="checkbox"/> 入口脇下部アングル錆
砂場	砂の状態	不良	<input type="checkbox"/> 要掘り起し
	砂の量	少ない	<input type="checkbox"/> 要補充(1.0㎡)
園内の状況	良		<input type="checkbox"/>
草刈	(公財)四街道市地域振興財団実施対象公園		

その他備考
 公園南側(園石)背後付近/フェンス下部工砂流出によるCOH付及(D)
 樹根による緑石隆起(C)

みそら第7幼児公園

点検項目	チェック欄		備考
	補修	塗装	
公園名・注意書き看板	A・B・C・D	1・2・3・4	<input type="checkbox"/>
水飲み場・水栓	A・B・C・D	1・2・3・4	<input type="checkbox"/> 上部Co剥離
	A・B・C・D	1・2・3・4	<input type="checkbox"/> 下部Co剥離
ベンチ・テーブル	A・B・C・D	1・2・3・4	<input type="checkbox"/> Co製 Bベンチ 2基
車止め	A・B・C・D	1・2・3・4	<input type="checkbox"/> 鉄製パイプ
すべり台	A・B・C・D	1・2・3・4	<input type="checkbox"/> 要塗装
	A・B・C・D	1・2・3・4	<input type="checkbox"/> 階段錆穴
シーソー	A・B・C・D	1・2・3・4	<input type="checkbox"/> 側面穴あき
鉄棒	A・B・C・D	1・2・3・4	<input type="checkbox"/>
その他遊具	A・B・C・D	1・2・3・4	<input type="checkbox"/> 丸イス⑤
外灯	A・B・C・D	1・2・3・4	<input type="checkbox"/> 外灯1基
	A・B・C・D	1・2・3・4	<input type="checkbox"/> 支柱下部腐食
フェンス	A・B・C・D	1・2・3・4	<input type="checkbox"/> ネットフェンス穴あき
砂場	砂の状態	良	<input type="checkbox"/>
	砂の量	少ない	<input type="checkbox"/> 緑石CO剥離 <input type="checkbox"/> 要補充(2.0m)
園内の状況	良		<input type="checkbox"/> 西入口敷石陥没

草刈 (公財)四街道市地域振興財団実施対象公園

みそら第5幼児公園

点検項目	チェック欄		備考
	補修	塗装	
公園名・注意書き看板	A・B・C・D	1・2・3・4	<input type="checkbox"/>
水飲み場・水栓	A・B・C・D	1・2・3・4	<input type="checkbox"/> 上部Co亀裂
ベンチ・テーブル	A・B・C・D	1・2・3・4	<input type="checkbox"/> Co製 Bベンチ
すべり台	A・B・C・D	1・2・3・4	<input type="checkbox"/> 止ボルト欠損
	A・B・C・D	1・2・3・4	<input type="checkbox"/> 踊り場腐食穴
シーソー	A・B・C・D	1・2・3・4	<input type="checkbox"/>
鉄棒	A・B・C・D	1・2・3・4	<input type="checkbox"/> 要塗装
その他遊具	A・B・C・D	1・2・3・4	<input type="checkbox"/> 丸イス③
外灯	A・B・C・D	1・2・3・4	<input type="checkbox"/> 外灯1基
	A・B・C・D	1・2・3・4	<input type="checkbox"/> 支柱錆
	A・B・C・D	1・2・3・4	<input type="checkbox"/> ボルト欠損
フェンス	A・B・C・D	1・2・3・4	<input type="checkbox"/> メタルフェンス
砂場	砂の状態	不良	<input type="checkbox"/> 緑石Co剥離
	砂の量	少ない	<input type="checkbox"/> 要補充2.0m
園内の状況	良		<input type="checkbox"/> 入口緑石CO亀裂

草刈 (公財)四街道市地域振興財団実施対象公園

その他備考

防火水槽脇大谷石亀裂

砂場:土の混入あり(悪戯?)

みそら第4幼児公園

点検項目	チェック欄		備考
	補修	塗装	
公園名・注意書き看板	A・B・C・D	1・2・3・4	<input type="checkbox"/>
水飲み場・水栓	A・B・C・D	1・2・3・4	<input type="checkbox"/>
ベンチ・テーブル	A・B・C・D	1・2・3・4	<input type="checkbox"/>
車止め	A・B・C・D	1・2・3・4	<input type="checkbox"/> ST製
シェルター・パーゴラ	A・B・C・D	1・2・3・4	<input type="checkbox"/>
外灯	A・B・C・D	1・2・3・4	<input type="checkbox"/> 外灯2基
	A・B・C・D	1・2・3・4	<input type="checkbox"/> 支柱要塗装
	A・B・C・D	1・2・3・4	<input type="checkbox"/> 点検蓋腐食
フェンス	A・B・C・D	1・2・3・4	<input type="checkbox"/> フェンス変形
園内の状況	良		<input type="checkbox"/>

草刈 みそら自治会の実施対象公園

その他備考

バス車庫側張り出し(1月一部剪定実施)

みそら第15号公園			備 考
点 検 項 目	チェック欄		
	補修	塗装	
公園名・注意書き看板	A・B・C・D	2・3・4	<input type="checkbox"/>
水飲み場・水栓	A・B・C・D	1・2・3・4	<input type="checkbox"/> 上部Co亀裂
	A・B・C・D	2・3・4	<input type="checkbox"/> 下部Co剥離
ベンチ・テーブル	A・B・C・D	1・2・3・4	<input type="checkbox"/> Co製 Bベンチ
車止め	A・B・C・D	1・2・3・4	<input type="checkbox"/> 鉄製
複合遊具類	A・B・C・D	1・2・3・4	<input type="checkbox"/> 平成27年度新設
ブランコ	A・B・C・D	1・2・3・4	<input type="checkbox"/> 平成27年度新設
シーソー	A・B・C・D	1・2・3・4	<input type="checkbox"/> 支柱要塗装
鉄棒	A・B・C・D	1・2・3・4	<input type="checkbox"/> 鉄棒裏枯れ木
その他遊具	A・B・C・D	1・2・3・4	<input type="checkbox"/> リス・パンダ(FRP表面劣化)
	A・B・C・D	1・2・3・4	<input type="checkbox"/> 丸イス⑤
シェルター・パーゴラ	A・B・C・D	1・2・3・4	<input type="checkbox"/> 敷石隆起
	A・B・C・D	1・2・3・4	<input type="checkbox"/> Co支柱亀裂
外灯	A・B・C・D	1・2・3・4	<input type="checkbox"/> 外灯3基
	A・B・C・D	1・2・3・4	<input type="checkbox"/> 照明障害
フェンス	A・B・C・D	1・2・3・4	<input type="checkbox"/> 支柱下部腐食
	A・B・C・D	1・2・3・4	<input type="checkbox"/> ネットフェンス変形
砂場	砂の状態	良	<input type="checkbox"/>
	砂の量	少ない	<input type="checkbox"/> 要補充1.0㎡
園内の状況	良		<input type="checkbox"/> 藤棚
草刈	(公財)四街道市地域振興財団実施対象公園		

その他備考

フェンス 西側入口支柱ぐらつき

引き込み柱錆

北側フェンスアングル変形

外来種生息有(ワルナスビ)生息しやすい

フェンス基礎ぐらつき

みそら第6幼児公園			備 考
点 検 項 目	チェック欄		
	補修	塗装	
公園名・注意書き看板	A・B・C・D	1・2・3・4	<input type="checkbox"/> 基礎Coぐらつき
水飲み場・水栓	A・B・C・D	1・2・3・4	<input type="checkbox"/> 上部・下部Co剥離
	A・B・C・D	2・3・4	<input type="checkbox"/> 水飲み場脇階段縁石破損
ベンチ・テーブル	A・B・C・D	1・2・3・4	<input type="checkbox"/> Co製Bベンチ
	A・B・C・D	1・2・3・4	<input type="checkbox"/> 南側Co製ベンチ剥離
車止め	A・B・C・D	1・2・3・4	<input type="checkbox"/> 鉄製
すべり台	A・B・C・D	1・2・3・4	<input type="checkbox"/> Co滑走面下部亀裂
	A・B・C・D	1・2・3・4	<input type="checkbox"/> 上部手摺り要塗装
ブランコ	A・B・C・D	1・2・3・4	<input type="checkbox"/> 錆
シーソー	A・B・C・D	1・2・3・4	<input type="checkbox"/> 緩衝タイヤ劣化
鉄棒	A・B・C・D	1・2・3・4	<input type="checkbox"/> 要塗装
その他遊具	A・B・C・D	1・2・3・4	<input type="checkbox"/> 丸イス③
	A・B・C・D	1・2・3・4	<input type="checkbox"/> ひび割れ
シェルター・パーゴラ	A・B・C・D	1・2・3・4	<input type="checkbox"/> 支柱錆
外灯	A・B・C・D	1・2・3・4	<input type="checkbox"/> 外灯1基
	A・B・C・D	1・2・3・4	<input type="checkbox"/> 要塗装
フェンス	A・B・C・D	1・2・3・4	<input type="checkbox"/> ネット・メッシュフェンス
	A・B・C・D	1・2・3・4	<input type="checkbox"/> パイプフェンス錆 要塗装
砂場	砂の状態	不良	<input type="checkbox"/> 縁石Co剥離
	砂の量	適正	<input type="checkbox"/>
園内の状況	良		<input type="checkbox"/>
草刈	(公財)四街道市地域振興財団実施対象公園		

その他備考

Coスロープ段差

南側階段Co剥離

水道メーター回転(漏水か不明)現在停止

みそら中央公園			備考
点検項目	チェック欄		
	補修	塗装	
公園名・注意書き看板	A・B・C・D	1・②・3・4	<input type="checkbox"/>
水飲み場・水栓	A・B・C・D	1・2・3・4	<input type="checkbox"/> 支柱欠損 2箇所
	A・⑥・C・D	1・2・3・4	<input type="checkbox"/> すべり台脇ハンドルがたつき
ベンチ・テーブル	A・B・C・D	1・②・3・4	<input type="checkbox"/> Aベンチ腐食(3箇所)
車止め	A・⑥・C・D	1・2・3・4	<input type="checkbox"/> Co製
トイレ	A・B・C・D	1・2・3・4	<input type="checkbox"/> Co壁落書き
	A・B・C・D	1・2・3・4	<input type="checkbox"/> Co剥離
	A・B・C・D	1・2・3・4	<input type="checkbox"/> 障害者トイレタンク割れ
	A・B・C・D	1・2・3・4	<input type="checkbox"/> 女子トイレ扉凹み
すべり台	A・⑥・C・D	1・②・3・4	<input type="checkbox"/> 踊場下部錆
ブランコ	A・B・C・D	1・2・3・④	<input type="checkbox"/> 安全柵要塗装
	A・B・C・D	1・2・3・④	<input type="checkbox"/> マット変形
	A・B・C・D	1・2・3・4	<input type="checkbox"/> 安全柵腐食穴
	A・B・C・D	1・2・3・4	<input type="checkbox"/> 安全柵ゆがみ
その他遊具	A・B・C・D	1・2・3・4	<input type="checkbox"/> 丸イス3基
	A・⑥・C・D	1・2・3・4	<input type="checkbox"/> 2基亀裂
シェルター・パーゴラ	A・B・C・D	1・2・③・4	<input type="checkbox"/> 支柱錆
外灯	A・B・C・D	1・2・3・4	<input type="checkbox"/> 外灯6基
	A・B・C・D	1・②・3・4	<input type="checkbox"/> 外灯傾き(シェルター脇)
	A・B・C・D	1・②・3・4	<input type="checkbox"/> 支柱ネジなし
フェンス	A・B・C・D	1・2・3・4	<input type="checkbox"/> 格子フェンス欠損多数
	A・B・C・D	1・2・3・4	<input type="checkbox"/> 格子フェンス支柱錆
砂場	砂の状態	不良	<input type="checkbox"/> 縁石剥離
	砂の量	少ない	<input type="checkbox"/> 砂補充(1.0m ³)
園内の状況	良		<input type="checkbox"/> 西側入口Co亀裂
草刈	みそら自治会の実施対象公園		
その他備考			
<input type="checkbox"/> シュロの木 聖徳樹			
<input type="checkbox"/> 樹根隆起			
<input type="checkbox"/> ブランコ ボルトカバー変形 マット変形			
<input type="checkbox"/> 引っ掛かり枝			
<input type="checkbox"/> トイレ前パーゴラ錆			
<input type="checkbox"/> 北側道路張り出し			
<input type="checkbox"/> 施設損傷:外灯カバー変形 市対応			
みそら第2幼児公園			点検者
点検項目	チェック欄		備考
	補修	塗装	
公園名・注意書き看板	A・B・C・D	1・②・3・4	<input type="checkbox"/>
水飲み場・水栓	A・⑥・C・D	1・2・3・4	<input type="checkbox"/>
ベンチ・テーブル			<input type="checkbox"/> Aベンチ
	A・⑥・C・D	1・2・3・4	<input type="checkbox"/> 背板腐食
車止め	A・⑥・C・D	1・2・3・4	<input type="checkbox"/> Co製
	A・⑥・C・D	1・2・3・④	<input type="checkbox"/> 要塗装
すべり台	A・B・C・D	1・②・3・4	<input type="checkbox"/> マット無し
ブランコ	A・⑥・C・D	1・②・3・4	<input type="checkbox"/>
外灯	A・B・C・D	1・2・3・4	<input type="checkbox"/> 外灯1基
	A・⑥・C・D	1・2・③・4	<input type="checkbox"/> 支柱錆
フェンス	A・B・C・D	1・2・3・4	<input type="checkbox"/> 西側縁石欠落
砂場	砂の状態	不良	<input type="checkbox"/> 縁石Co剥離
	砂の量	少ない	<input type="checkbox"/> 要補充(1.0m ³)
園内の状況	良		<input type="checkbox"/>
草刈	(公財)四街道市地域振興財団実施対象公園		
その他備考			
<input type="checkbox"/> 引込柱支柱錆			
<input type="checkbox"/> 北側電線接触			
<input type="checkbox"/> 石の不法投棄			

みそら第3幼児公園			点検者
点検項目	チェック欄		備考
	補修	塗装	
公園名・注意書き看板	A・B・C・D	1・②・3・4	<input type="checkbox"/>
水飲み場・水栓	A・B・C・D	1・2・3・4	<input type="checkbox"/> 敷石欠損
ベンチ・テーブル	A・B・C・D	1・②・3・4	<input type="checkbox"/> Aベンチ
車止め	A・B・C・D	1・2・3・4	<input type="checkbox"/> ST製・鉄製パイプ
	A・B・C・D	1・2・3・4	<input type="checkbox"/> 要塗装
すべり台	A・B・C・D	1・②・3・4	<input type="checkbox"/> マット無し
ブランコ	A・B・C・D	1・②・3・4	<input type="checkbox"/>
鉄棒	A・B・C・D	1・2・3・4	<input type="checkbox"/> 傾き
	A・B・C・D	1・2・3・4	<input type="checkbox"/> ※陥没
外灯	A・B・C・D	1・2・3・4	<input type="checkbox"/> 外灯 1基
	A・B・C・D	1・2・3・4	<input type="checkbox"/> 陥没による傾き
フェンス	A・B・C・D	1・②・3・4	<input type="checkbox"/> ネット・メッシュフェンス
砂場	砂の状態	不良	<input type="checkbox"/> 縁石Co剥離
	砂の量	少ない	<input type="checkbox"/> 要補充(1,0m)
園内の状況	良		<input type="checkbox"/> 外灯の縁石陥没
草刈	(公財)四街道市地域振興財団実施対象公園		
その他備考			
<input type="checkbox"/> 外灯の他、鉄棒前陥没			

みそら第1幼児公園			点検者
点検項目	チェック欄		備考
	補修	塗装	
公園名・注意書き看板	A・B・C・D	1・②・3・4	<input type="checkbox"/> 板面凹み
水飲み場・水栓	A・B・C・D	1・2・3・4	<input type="checkbox"/> 排水枳CO剥離
ベンチ・テーブル	A・B・C・D	1・2・3・4	<input type="checkbox"/> Aベンチ
車止め	A・B・C・D	1・2・3・4	<input type="checkbox"/> CO製
	A・B・C・D	1・2・3・④	<input type="checkbox"/> 鉄製パイプ 要塗装
すべり台	A・B・C・D	1・②・3・4	<input type="checkbox"/>
ブランコ	A・B・C・D	1・②・3・4	<input type="checkbox"/>
鉄棒	A・B・C・D	1・2・3・④	<input type="checkbox"/> 要塗装
その他遊具	A・B・C・D	1・2・3・4	<input type="checkbox"/> 丸イス②
	A・B・C・D	1・2・3・④	<input type="checkbox"/> 丸イス(白)ひび割れ
外灯	A・B・C・D	1・2・3・4	<input type="checkbox"/> 外灯1基
	A・B・C・D	1・2・③・4	<input type="checkbox"/> 支柱腐食
フェンス	A・B・C・D	1・②・3・4	<input type="checkbox"/> メッシュフェンス
砂場	砂の状態	不良	<input type="checkbox"/> 縁石CO剥離
	砂の量	適正	<input type="checkbox"/>
園内の状況	良		<input type="checkbox"/>
草刈	(公財)四街道市地域振興財団実施対象公園		

グリーンタウン第1児童公園			点検者
点検項目	チェック欄		備考
	補修	塗装	
公園名・注意書き看板	A・B・C・D	1・②・3・4	<input type="checkbox"/>
水飲み場・水栓	A・B・C・D	1・2・3・4	<input type="checkbox"/>
ベンチ・テーブル	A・B・C・D	1・2・3・4	<input type="checkbox"/> Co製
すべり台	A・B・C・D	1・2・3・4	<input type="checkbox"/> Co滑走面欠損
ブランコ	A・B・C・D	1・2・3・4	<input type="checkbox"/> 令和元年度新設(4連ブランコ)
石の山・人工的築山	A・B・C・D	1・2・3・4	<input type="checkbox"/>
その他遊具	A・B・C・D	1・2・3・4	<input type="checkbox"/> Coトンネル(中点検)
	A・B・C・D	1・2・③・4	<input type="checkbox"/> 要塗装
外灯	A・B・C・D	1・2・3・4	<input type="checkbox"/> 外灯3基
	A・B・C・D	1・2・3・④	<input type="checkbox"/> 支柱錆
砂場	砂の状態	不良	<input type="checkbox"/> 砂場固形化
	砂の量	適正	<input type="checkbox"/>
園内の状況	良		<input type="checkbox"/>
草刈	旭ヶ丘自治会の実施対象公園		
その他備考			

グリーンタウン第2児童公園			点検者
点検項目	チェック欄		備考
	補修	塗装	
公園名・注意書き看板	A・B・C・D	1・2・3・4	<input type="checkbox"/>
水飲み場・水栓	A・B・C・D	1・2・3・4	<input type="checkbox"/>
ベンチ・テーブル	A・B・C・D	1・2・3・4	<input type="checkbox"/> 丸太ベンチ腐食
	A・B・C・D	1・2・3・4	<input type="checkbox"/> CO製ベンチ
車止め	A・B・C・D	1・2・3・4	<input type="checkbox"/> CO製
すべり台	A・B・C・D	1・2・3・4	<input type="checkbox"/>
ブランコ	A・B・C・D	1・2・3・4	<input type="checkbox"/> 着座部ひび割れ
雲梯・ラダー	A・B・C・D	1・2・3・4	<input type="checkbox"/>
外灯	A・B・C・D	1・2・3・4	<input type="checkbox"/> 外灯1基
フェンス	A・B・C・D	1・2・3・4	<input type="checkbox"/> 擬木
砂場	砂の状態	不良	<input type="checkbox"/> 要掘り起こし
	砂の量	少ない	<input type="checkbox"/> 要補充(1.0m)
園内の状況	良		<input type="checkbox"/>
草刈	旭ヶ丘自治会の実施対象公園		
その他備考			
<input type="checkbox"/> コンクリートパネル2枚放置			
<input type="checkbox"/> 道路外灯照明障害			
<input type="checkbox"/> 道路張り出し(キンモクセイ)			
グリーンタウン中央公園			点検者
点検項目	チェック欄		備考
	補修	塗装	
公園名・注意書き看板	A・B・C・D	1・2・3・4	<input type="checkbox"/>
水飲み場・水栓	A・B・C・D	1・2・3・4	<input type="checkbox"/>
ベンチ・テーブル	A・B・C・D	1・2・3・4	<input type="checkbox"/> Co製 Bベンチ
	A・B・C・D	1・2・3・4	<input type="checkbox"/> 樹脂製 Bベンチ
車止め	A・B・C・D	1・2・3・4	<input type="checkbox"/> ST製
公園出入口	A・B・C・D	1・2・3・4	<input type="checkbox"/> 西側石積みブロック欠損(入口右側下部)
	A・B・C・D	1・2・3・4	<input type="checkbox"/> 南側入口樹根によるCO剥離
	A・B・C・D	1・2・3・4	<input type="checkbox"/> 南側階段CO亀裂
	A・B・C・D	1・2・3・4	<input type="checkbox"/> 北側階段Co剥離
すべり台	A・B・C・D	1・2・3・4	<input type="checkbox"/>
ブランコ	A・B・C・D	1・2・3・4	<input type="checkbox"/> 要塗装
	A・B・C・D	1・2・3・4	<input type="checkbox"/> 安全策令和3年度新設
鉄棒	A・B・C・D	1・2・3・4	<input type="checkbox"/>
ジャングルジム	A・B・C・D	1・2・3・4	<input type="checkbox"/>
その他遊具	A・B・C・D	1・2・3・4	<input type="checkbox"/> Co飛石 Co欠損
	A・B・C・D	1・2・3・4	<input type="checkbox"/> キリン口部破損
	A・B・C・D	1・2・3・4	<input type="checkbox"/> カバロ部破損
	A・B・C・D	1・2・3・4	<input type="checkbox"/> Coトンネル3基
シェルター・パーゴラ	A・B・C・D	1・2・3・4	<input type="checkbox"/>
外灯	A・B・C・D	1・2・3・4	<input type="checkbox"/> 外灯4基
	A・B・C・D	1・2・3・4	<input type="checkbox"/> 北側引込柱接触
	A・B・C・D	1・2・3・4	<input type="checkbox"/> 支柱錆4カ所
砂場	砂の状態	不良	<input type="checkbox"/> 要掘り起こし
	砂の量	少ない	<input type="checkbox"/> 要補充1.0m
園内の状況	良		<input type="checkbox"/> 南側階段上部CO破損(露出部)
草刈	旭ヶ丘自治会の実施対象公園		
その他備考			
<input type="checkbox"/> スロープ・北側階段CO破損			
<input type="checkbox"/> 東側隣家張り出し			
<input type="checkbox"/> 西側自治会館側道路張り出し			

グリーンタウン第3児童公園

点検者

点検項目	チェック欄		備考
	補修	塗装	
公園名・注意書き看板	A・B・③・D	1・②・3・4	<input type="checkbox"/> 支柱基礎ぐらつき
水飲み場・水栓	A・③・C・D	1・2・3・4	<input type="checkbox"/>
ベンチ・テーブル	A・B・③・D	1・2・3・4	<input type="checkbox"/> Coベンチ欠損
車止め	A・③・C・D	1・2・3・4	<input type="checkbox"/> 鉄製
すべり台	A・B・C・④	1・2・3・4	<input type="checkbox"/>
ブランコ	A・③・C・D	1・②・3・4	<input type="checkbox"/> 支柱補強湾曲4箇所
ジャングルジム	A・③・C・D	1・②・3・4	<input type="checkbox"/>
スプリング遊具	A・③・C・D	1・②・3・4	<input type="checkbox"/>
外灯	A・③・C・D	1・2・3・4	<input type="checkbox"/> 外灯2基
砂場	砂の状態	良	<input type="checkbox"/>
	砂の量	少ない	<input type="checkbox"/> 2.0m ³ 要補充
園内の状況	良		<input type="checkbox"/>
草刈	旭ヶ丘自治会の実施対象公園		
<input type="checkbox"/> 北側入口脇 石積みブロック1箇所欠損(C)			
<input type="checkbox"/> 北側入り口縁石欠落			
<input type="checkbox"/> 引込柱錆			

小名木第1公園

点検者

点検項目	チェック欄		備考
	補修	塗装	
公園名・注意書き看板	A・③・C・D	2・3・4	<input type="checkbox"/>
水飲み場・水栓	A・③・C・D	2・3・4	<input type="checkbox"/>
ベンチ・テーブル	A・③・C・D	2・3・4	<input type="checkbox"/> Aベンチ
車止め	A・③・C・D	2・3・4	<input type="checkbox"/> ステンレス製
スプリング遊具	A・③・C・D	2・3・4	<input type="checkbox"/> ラック頭部キズ
鉄棒	A・③・C・D	2・3・4	<input type="checkbox"/>
シェルター・パーゴラ	A・③・C・D	2・3・4	<input type="checkbox"/>
外灯	A・③・C・D	2・3・4	<input type="checkbox"/> 外灯1基
フェンス	A・③・C・D	2・3・4	<input type="checkbox"/> メタルフェンス
園内の状況	良		<input type="checkbox"/>
草刈	(公財)四街道市地域振興財団実施対象公園		

その他備考

手摺りズレ

鷹の台東公園

点検者

点検項目	チェック欄		備考
	補修	塗装	
公園名・注意書き看板	A・③・C・D	1・2・3・④	<input type="checkbox"/> 支柱錆
	A・③・C・D	1・2・3・4	<input type="checkbox"/> 板面ひび
水飲み場・水栓	A・B・③・D	1・2・3・4	<input type="checkbox"/>
ベンチ・テーブル	A・③・C・D	1・2・3・4	<input type="checkbox"/> Aベンチ
	A・③・C・D	1・2・3・4	<input type="checkbox"/> Bベンチキャップなし
	A・B・C・④	2・3・4	<input type="checkbox"/> 座板腐食3基
車止め	A・B・C・D	1・2・3・4	<input type="checkbox"/> CO製
	A・B・③・D	1・2・3・4	<input type="checkbox"/> 西側入口破損力所あり
複合遊具類	A・③・C・D	1・②・3・4	<input type="checkbox"/> 支柱1本欠損
	A・③・C・D	1・2・3・4	<input type="checkbox"/> 木製支柱上部亀裂
シェルター・パーゴラ	A・B・C・④	1・②・3・4	<input type="checkbox"/> 横板1本欠損
外灯	A・B・C・D	1・2・3・4	<input type="checkbox"/> 外灯1基
	A・③・C・D	1・2・3・4	<input type="checkbox"/> 照明障害
フェンス	A・③・C・D	1・2・3・4	<input type="checkbox"/> メタルフェンス
砂場	砂の状態	不良	<input type="checkbox"/> 縁石剥離
	砂の量	少ない	<input type="checkbox"/> 砂補充(2.0m ³)
園内の状況	良		<input type="checkbox"/>
草刈	(公財)四街道市地域振興財団実施対象公園		

その他備考

モニュメント台座欠損(C)

引込柱錆腐食

西側道路張り出し・電線接触

吉岡第1公園			点検者
点検項目	チェック欄		備考
	補修	塗装	
公園名・注意書き看板	A・㊸・C・D	1・②・3・4	<input type="checkbox"/> 支柱錆
水飲み場・水栓	A・B・㊸・D	1・2・3・4	<input type="checkbox"/> 水遊び跡悪し
ベンチ・テーブル	A・㊸・C・D	1・2・3・4	<input type="checkbox"/> CO製
車止め	A・㊸・C・D	1・2・3・4	<input type="checkbox"/> ステンレス製
すべり台	A・㊸・C・D	1・2・3・4	<input type="checkbox"/>
スプリング遊具	A・㊸・C・D	1・②・3・4	<input type="checkbox"/>
外灯	A・㊸・C・D	1・2・3・4	<input type="checkbox"/> 外灯1基
フェンス	A・㊸・C・D	1・2・3・4	<input type="checkbox"/> メタルフェンス
園内の状況	良		<input type="checkbox"/>
草刈	(公財)四街道市地域振興財団実施対象公園		
その他備考			
<input type="checkbox"/> 南側入口CO破損			
吉岡第2公園			点検者
点検項目	チェック欄		備考
	補修	塗装	
公園名・注意書き看板	A・㊸・C・D	1・②・3・4	<input type="checkbox"/>
水飲み場・水栓	A・㊸・C・D	1・2・3・4	<input type="checkbox"/>
ベンチ・テーブル	A・㊸・C・D	1・2・3・4	<input type="checkbox"/> CO製
車止め	A・㊸・C・D	1・2・3・4	<input type="checkbox"/> ステンレス製
すべり台	A・㊸・C・D	1・②・3・4	<input type="checkbox"/>
スプリング遊具	A・㊸・C・D	1・②・3・4	<input type="checkbox"/>
外灯	A・B・C・D	1・2・3・4	<input type="checkbox"/> 外灯1基
	A・㊸・C・D	1・2・3・4	<input type="checkbox"/> 支柱錆
フェンス	A・B・㊸・D	1・2・3・4	<input type="checkbox"/> 西側止め金具欠損
	A・B・㊸・D	1・2・3・4	<input type="checkbox"/> 南側金具破損 網切断
園内の状況	良		<input type="checkbox"/>
草刈	(公財)四街道市地域振興財団実施対象公園		
その他備考			
<input type="checkbox"/> 東側入口CO破損			
吉岡第3公園			点検者
点検項目	チェック欄		備考
	補修	塗装	
公園名・注意書き看板	A・㊸・C・D	1・2・3・4	<input type="checkbox"/>
水飲み場・水栓	A・㊸・C・D	1・2・3・4	<input type="checkbox"/> 水遊び跡あり
ベンチ・テーブル	A・㊸・C・D	1・2・3・4	<input type="checkbox"/> Bベンチ2基(木製)防腐剤不向き
車止め	A・㊸・C・D	1・2・3・4	<input type="checkbox"/> ST製2基(2箇所出入口)
スプリング遊具	A・㊸・C・D	1・2・3・4	<input type="checkbox"/>
すべり台	A・㊸・C・D	1・2・3・4	<input type="checkbox"/> 1基(マットあり)
外灯	A・㊸・C・D	1・2・3・4	<input type="checkbox"/> 1基(LED)
フェンス	A・㊸・C・D	1・2・3・4	<input type="checkbox"/> メタルフェンス
園内の状況	良		<input type="checkbox"/>
草刈	(公財)四街道市地域振興財団実施対象公園		
吉岡第4公園			点検者
点検項目	チェック欄		備考
	補修	塗装	
公園名・注意書き看板	A・㊸・C・D	1・2・3・4	<input type="checkbox"/>
水飲み場・水栓	A・㊸・C・D	1・2・3・4	<input type="checkbox"/>
ベンチ・テーブル	A・㊸・C・D	1・2・3・4	<input type="checkbox"/> Bベンチ2基(木製)防腐剤不向き
車止め	A・㊸・C・D	1・2・3・4	<input type="checkbox"/> ST製2基(2箇所出入口)
外灯	A・㊸・C・D	1・2・3・4	<input type="checkbox"/> 1基(LED)
フェンス	A・㊸・C・D	1・2・3・4	<input type="checkbox"/> メタルフェンス
園内の状況	良		<input type="checkbox"/>
草刈	(公財)四街道市地域振興財団実施対象公園		

鷹の台南公園			点検者
点検項目	チェック欄		備考
	補修	塗装	
公園名・注意書き看板	A・B・C・D	1・2・3・4	<input type="checkbox"/> 看板変形
水飲み場・水栓	A・B・C・D	1・2・3・4	<input type="checkbox"/>
ベンチ・テーブル			<input type="checkbox"/> Aベンチ
車止め	A・B・C・D	1・2・3・4	<input type="checkbox"/> 旧式6基
複合遊具類	A・B・C・D	1・2・3・4	<input type="checkbox"/> CO製
	A・B・C・D	1・2・3・4	<input type="checkbox"/> タイプラコ接合部ゴムカバー欠損
	A・B・C・D	1・2・3・4	<input type="checkbox"/> マットなし
シーソー	A・B・C・D	1・2・3・4	<input type="checkbox"/> 落書き
	A・B・C・D	1・2・3・4	<input type="checkbox"/> 錆 要塗装
スプリング遊具	A・B・C・D	1・2・3・4	<input type="checkbox"/> FRP要塗装
	A・B・C・D	1・2・3・4	<input type="checkbox"/> ペンギン頭表面欠損
シェルター・パーゴラ	A・B・C・D	1・2・3・4	<input type="checkbox"/> ハンドルゴム劣化 イルカ要塗装
	A・B・C・D	1・2・3・4	<input type="checkbox"/> 横棧腐食
外灯	A・B・C・D	1・2・3・4	<input type="checkbox"/> 木製部腐食劣化
	A・B・C・D	1・2・3・4	<input type="checkbox"/> 外灯3基
フェンス	A・B・C・D	1・2・3・4	<input type="checkbox"/> 支柱錆
砂場	砂の状態	良	<input type="checkbox"/> 格子フェンス多数欠損
	砂の量	少ない	<input type="checkbox"/>
園内の状況	良		<input type="checkbox"/> 砂補充(2.0㎡)
草刈	(公財)四街道市地域振興財団実施対象公園		
その他備考			
<input type="checkbox"/> 樹木立ち枯れ			
<input type="checkbox"/> 引込柱錆			
<input type="checkbox"/> 枯れ枝			
鷹の台西公園			点検者
点検項目	チェック欄		備考
	補修	塗装	
公園名・注意書き看板	A・B・C・D	1・2・3・4	<input type="checkbox"/>
水飲み場・水栓	A・B・C・D	1・2・3・4	<input type="checkbox"/>
ベンチ・テーブル	A・B・C・D	1・2・3・4	<input type="checkbox"/>
車止め	A・B・C・D	1・2・3・4	<input type="checkbox"/> CO製
複合遊具類	A・B・C・D	1・2・3・4	<input type="checkbox"/> 木製支柱腐食
	A・B・C・D	1・2・3・4	<input type="checkbox"/> 手摺りがたつき
	A・B・C・D	1・2・3・4	<input type="checkbox"/> すべり台マット無し
ブランコ	A・B・C・D	1・2・3・4	<input type="checkbox"/> 支柱塗装劣化
シェルター・パーゴラ	A・B・C・D	1・2・3・4	<input type="checkbox"/> 木部要防腐剤塗布
鉄棒	A・B・C・D	1・2・3・4	<input type="checkbox"/>
外灯	A・B・C・D	1・2・3・4	<input type="checkbox"/> 外灯 3基
	A・B・C・D	1・2・3・4	<input type="checkbox"/> 支柱錆
フェンス	A・B・C・D	1・2・3・4	<input type="checkbox"/> 支柱折損・破損・ぐらつき(西側)
	A・B・C・D	1・2・3・4	<input type="checkbox"/> 格子欠損
	A・B・C・D	1・2・3・4	<input type="checkbox"/>
砂場	砂の状態	不良	<input type="checkbox"/> 縁石Co剥離
	砂の量	少ない	<input type="checkbox"/> 砂補充(2.0㎡)
園内の状況	良		<input type="checkbox"/>
草刈	(公財)四街道市地域振興財団実施対象公園		
その他備考			
<input type="checkbox"/> 枯れ木			
<input type="checkbox"/> 北東側民家張り出し			
<input type="checkbox"/> 南側道路張り出し			
<input type="checkbox"/> 南西側道路張り出し			

吉岡第5公園			点検者
点検項目	チェック欄		備考
	補修	塗装	
公園名・注意書き看板	A・㊸・C・D	1 2 3 4	<input type="checkbox"/>
水飲み場・水栓	A・㊸・C・D	1 2 3 4	<input type="checkbox"/>
ベンチ・テーブル	A・㊸・C・D	1 2 3 4	<input type="checkbox"/>
車止め	A・㊸・C・D	1 2 3 4	<input type="checkbox"/>
シーソー	A・㊸・C・D	1 2 3 4	<input type="checkbox"/>
外灯	A・㊸・C・D	1 2 3 4	<input type="checkbox"/> 1基(LED)
フェンス	A・㊸・C・D	1 2 3 4	<input type="checkbox"/> メタルフェンス
園内の状況	良		<input type="checkbox"/>
草刈	(公財)四街道市地域振興財団実施対象公園		
吉岡第6公園			点検者
点検項目	チェック欄		備考
	補修	塗装	
公園名・注意書き看板	A・㊸・C・D	1 2 3 4	<input type="checkbox"/>
水飲み場・水栓	A・㊸・C・D	1 2 3 4	<input type="checkbox"/>
ベンチ・テーブル	A・㊸・C・D	1 2 3 4	<input type="checkbox"/>
車止め	A・㊸・C・D	1 2 3 4	<input type="checkbox"/>
スプリング遊具	A・㊸・C・D	1 2 3 4	<input type="checkbox"/>
鉄棒	A・㊸・C・D	1 2 3 4	<input type="checkbox"/>
外灯	A・㊸・C・D	1 2 3 4	<input type="checkbox"/> 1基(LED)
フェンス	A・㊸・C・D	1 2 3 4	<input type="checkbox"/> メタルフェンス
園内の状況	良		<input type="checkbox"/>
草刈	(公財)四街道市地域振興財団実施対象公園		
吉岡第7公園			点検者
点検項目	チェック欄		備考
	補修	塗装	
公園名・注意書き看板	A・㊸・C・D	1 2 3 4	<input type="checkbox"/>
水飲み場・水栓	A・㊸・C・D	1 2 3 4	<input type="checkbox"/>
ベンチ・テーブル	A・㊸・C・D	1 2 3 4	<input type="checkbox"/>
車止め	A・㊸・C・D	1 2 3 4	<input type="checkbox"/>
スプリング遊具	A・㊸・C・D	1 2 3 4	<input type="checkbox"/>
鉄棒	A・㊸・C・D	1 2 3 4	<input type="checkbox"/>
外灯	A・㊸・C・D	1 2 3 4	<input type="checkbox"/> 1基(LED)
フェンス	A・㊸・C・D	1 2 3 4	<input type="checkbox"/> メタルフェンス
園内の状況	良		<input type="checkbox"/>
草刈	(公財)四街道市地域振興財団実施対象公園		
吉岡第8公園			点検者
点検項目	チェック欄		備考
	補修	塗装	
公園名・注意書き看板	A・㊸・C・D	1 2 3 4	<input type="checkbox"/>
水飲み場・水栓	A・㊸・C・D	1 2 3 4	<input type="checkbox"/>
ベンチ・テーブル	A・㊸・C・D	1 2 3 4	<input type="checkbox"/>
車止め	A・㊸・C・D	1 2 3 4	<input type="checkbox"/>
スプリング遊具	A・㊸・C・D	1 2 3 4	<input type="checkbox"/>
鉄棒	A・㊸・C・D	1 2 3 4	<input type="checkbox"/>
外灯	A・㊸・C・D	1 2 3 4	<input type="checkbox"/> 1基(LED)
フェンス	A・㊸・C・D	1 2 3 4	<input type="checkbox"/> メタルフェンス
園内の状況	良		<input type="checkbox"/>
草刈	(公財)四街道市地域振興財団実施対象公園		

(2)事故・苦情・要望

①事故

件名	都市公園巡回作業員(臨時職員)負傷事故の発生
発生日時	令和 5 年 4 月 25 日
対象場所	千代田2丁目緑地(内黒田交差点)
報告内容	緑地内草刈作業中に、新人の作業員が範囲を超えて作業をしていたため、 ■ 作業員がその作業員の後方より作業範囲の指示を行った。新人の作業員は指示に従い作業方向を変えるため左回りで旋回したところ、久力作業員の右足ふくらはぎ部分に刈払機の刃を接触させ、切創を負わせてしまった。出血のため、救急要請を行った。
傷病者	都市公園作業員70代男性
傷病内容	右足ふくらはぎ裂傷、処置として3針縫合
対応内容	朝のミーティングにて作業範囲の指示を明確化すること、作業実施前に必ず個々の作業範囲を全員で共有し、半径5m以内にはお互い入らないこと。刈払機を持って移動する際には必ずエンジンを止めることを徹底し、作業時に警笛を配布し作業時の安全確保に努めます。

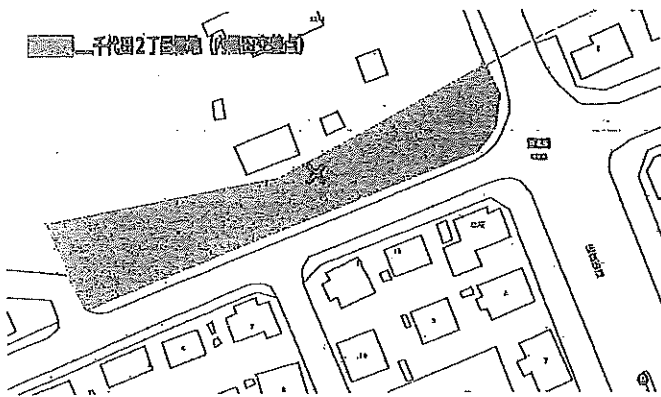

件名	庭球場利用者の苦情対応について(報告)
発生日時	令和5年6月6日(火)
対象場所	四街道総合公園体育館窓口
対象者	庭球場利用者(50代男性)
報告内容	<p>6日(火)15時30分頃、利用者が四街道総合公園庭球場(11-13時C面及び13-15時E面)を利用後に、総合公園体育館の更衣室を利用するため、仲間を含む3名で来館された。</p> <p>最初に窓口にて、うち男女2名が更衣室の利用について尋ねられたため、受付職員(臨時職員)が、屋外施設の利用者が体育館更衣室を利用する場合には、体育館の個人使用券を購入する必要があることを伝えたところ、利用者は、「市長に言っている。」「市長は、担当部署に伝えると言っている。」と言われ、無料で使用できるように!と大声で窓口受付職員に対して騒ぎ出した。</p> <p>そのため、財団職員が臨時職員と対応を交代し、高圧的な態度はお控えいただくよう諭したが、更に態度をエスカレートさせ怒鳴り散らし、職員に対する暴言を繰り返した。</p> <p>この状況に同僚らも、始めのうちは■■■■氏を宥めてはいましたが、聞き入れることなく暴言を吐き続けていた。その後同僚等は、先程のルールに従い、個人使用券を購入し、更衣室を使用されていた。</p> <p>同僚等が更衣室を利用し退館されるまでの間、■■■■氏は、更衣室を利用することなく、窓口にて別の庭球場の取消手続きを行っていた。その取消し申請の際にも、本人の署名を書き終えると用紙を投げるような提出行為を繰り返していき、大声にて暴言を吐き続けていた。</p> <p>約30分後、同僚等が更衣室から出てくると、■■■■氏も一緒に帰られた。</p>
対応内容	<p>昨年度から、文化センター及び総合公園体育館の窓口での、利用者による受付職員に対する暴言や高圧的な態度等が、頻繁に発生している。</p> <p>今回財団職員が、四街道警察署へ電話にて相談を行ったところ、今後、同様のケースが発生した場合はすぐに警察へ通報して構わないとの事だった。(四街道警察署地域課■■■■氏)</p> <p>財団の受付職員のなかでは、利用者の態度に対しては、既に恐怖感を抱いている者も少なくない。また、館内にて大声で騒ぎ立てる態度は、他の利用者をも畏縮させており、看過できない状況である。</p> <p>今後、状況次第では、四街道警察署の助言のとおり、通報することも選択肢の一つとして考えたい。</p>

件名	都四街道市営プールの不良箇所
発生日時	令和5年9月7日(木)
対象場所	第1プール・第2プール・幼児用プール・他
報告内容	<p>四街道市営プール</p> <ul style="list-style-type: none"> ・第1プール給水バルブ劣化による漏水(水滴が断続的) ・第2プール給水バルブ劣化による漏水(水滴が断続的) ・幼児プール給水バルブ劣化による漏水(水滴が断続的) ・配管漏水(場所不明) ・配管漏水(場所不明) メーターが毎日17時以降から翌日8時30分に約1.5m³メーターが増となる。 ・幼児用プール槽水漏れ プール槽内の水量が減少する。(原因不明)
対応内容	<ul style="list-style-type: none"> ・第1プール給水バルブ閉められる範囲で止水している。 ・第2プール給水バルブ閉められる範囲で止水している。 ・幼児プール給水バルブ閉められる範囲で止水している。 ・配管漏水は、現在も漏水箇所の特定ができないため対応なし。 ・幼児用プール槽の水量減少については正式な修理が完了するまで水位の確認及び水補充を実施することとします。なお、減少が止まるところをチェックすること。

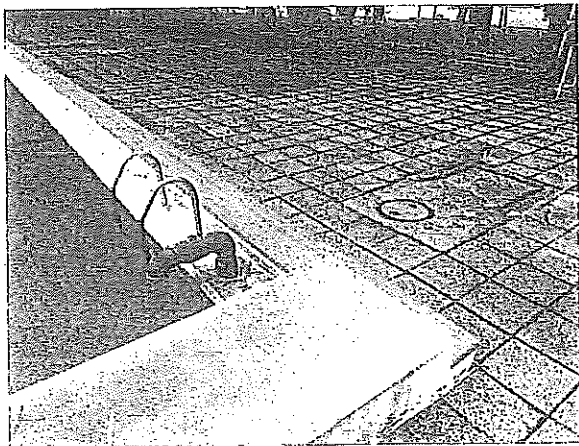
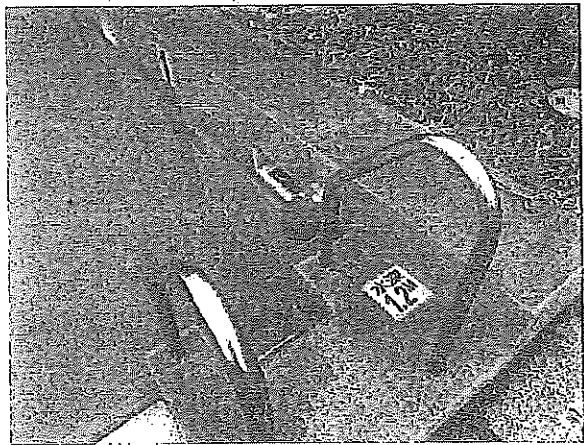

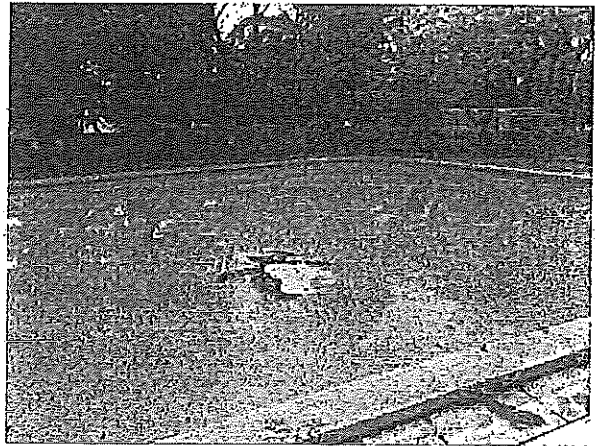
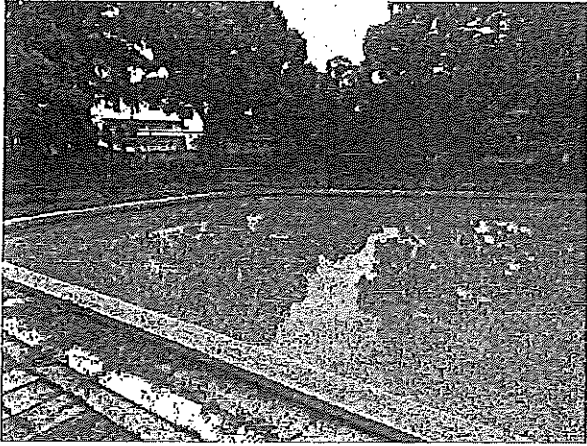

件名	都市公園巡回作業員(臨時職員)負傷事故の発生
発生日時	令和 6年 1月18日(木) 14時00分頃
対象場所	たかおの杜第4号緑地
報告内容	<p>緑地内草刈作業後、2tダンプの荷台へ刈草回収作業中に刈草の破片が左目に混入しました。</p> <p>作業中においては若干の痛み程度でしたが、翌日以降に痛みと視界に影響が出始めたため医療機関へ診察を受ける。</p> <p>1回目の診察は柴眼科で受診するが、柴眼科より国際医療福祉大学成田病院に紹介され変更しました。</p>
傷病者	都市公園作業員70代男性
傷病内容	左眼眼球傷(正式な病名なし)
対応内容	刈草回収等のダンプへの積み込み作業時についても防護眼鏡を着用するように対応します。

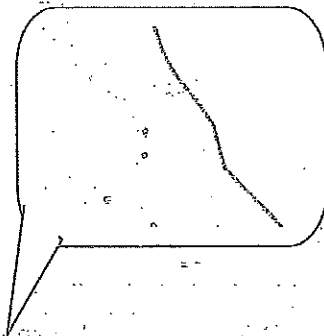

受付日時	令和5年 6月5日(月)9時30分頃
発信者	氏名 千代田4丁目自治会役員
発生場所	千代田近隣公園
内容	公園内の枯れ枝及び道路張り出し分の枝を剪定してほしいとの要望がありました。
月 日	内 容
8月10日	現地確認。 剪定のスケジュール等を自治会役員へ説明し了承されました。
7月3日	一部剪定実施。自治会へ連絡し残りは後日実施する説明を了承されました。
3月26日	要望の剪定全て実施

受付日時	令和5年7月21日(金) 9時30分頃
発信者	氏名 庭球場利用者(50代男性)
発生場所	四街道総合公園
内容	庭球場予約取消に来館。15日(日)の大会の開催後、予備日としている23日(日)を20日(木)に一般開放したのちに利用者は施設予約システムで申しました。(予約したのは10コマ)21日(金)19時30分頃23日(日)予約の取消に来館。(10コマ中4コマ) 利用者「なんで、15日(日)に大会開催してすぐに23日(日)の予備日を開放しないんだ。」「俺は、参加者を募っているから時間がかかるんだよ」との申し出がありました。
月 日	内 容
8月10日	あくまでも主催者の予備日取消手続きが必要で時間がかかる場合があるとの説明をするがご納得いただけませんでした。(総合公園職員対応) 「早めに取消ができれば良いんですが」と利用者へ別の職員(都市公園職員)が対応に入ったところ、「おめえとは話していないんだよ。」「勝手に話に入ってくんだよ」「おめえは人を馬鹿にした言い方しかできねえんだから入ってくな。」「仕事辞めちやえよ。」と暴言を吐かれました。 「わかりました。」話をしない様にする意味で答えましたが「俺は市長に言ってあんだよ。」と言われたので「話します?」と聞いたところ、利用者は「俺は市長に言ってる。」との主張がありましたので市長に要望しているのは把握していますが、その要望について改善する指示は市からでていない以上、予約方法については変わらない事をご理解してくださいと説明するがただ、暴言を吐きつけるだけでした。 このままでは收拾がつかないので警察へ通報しました。利用者は警察が駆け付けるまえに帰られました。 (19時50分過ぎ)警察署員が到着したのは20時10分過ぎでした。警察署員へ事の顛末を説明し対応を終える。 問題点①話は最後まで成立しない(暴言を吐く行為があるため) 問題点②参加者を募る件については利用者の利用方法であり有料公園施設の利用では関知しない事。 問題点③取消しを前日にしているのは利用者の利用方法で現状のルールをわかっている行為 問題点④取消した後同じ時間帯を当日申し込んでいる事がある。 問題点⑤市長へSNSで伝えたことが要望として承って改善する約束になっていると思う事。 問題点⑥暴言を吐く行為は職員を恫喝している事。 今後は動画又は録音を強化して証拠のある対応を行います。

受付日時	令和5年9月11日(月) 9時5分頃
発信者	氏名 市民窓口申請希望者(60代後半男性)
発生場所	鷹の台公園
内容	<p>市民A、四街道市役所へ鷹の台市民サービスの受付時間を電話で確認する。(9時前)</p> <p>四街道市役所電話交換担当者は、9時からと誤った情報で回答してしまう。</p> <p>市民A、鷹の台公園へ到着(9時05分)</p> <p>鷹の台公園の管理棟内へ入り「住民票の手続で来た。住民票出せ。」(9時10分)</p> <p>管理人より、「市民窓口サービスの受け付けは9時30分からです。」と説明。</p> <p>市民A、俺は9時と聞いて来たんだと返答したため、再度管理人より扉に表示しているとおり9時30分ですと説明するが納得しない様子で一度管理棟から出られました。</p> <p>市民A、駐車場付近で市民窓口サービス職員を待ち、職員が到着した際に「お前、市役所の人間か。」と問いただし、市民窓口サービス職員が「そうです。」と回答したら早く受付するよう催促しました(9時20分)</p> <p>市民窓口サービス職員は事の内容が把握しておらず、受付は9時30分からと回答したが市民Aはあくまでも9時からと聞いているとまくし立てるように話をされておりました。</p> <p>市民窓口サービス職員は受付時間前ではありましたが、受付対応しました。(9時25分)</p> <p>受付中も、市民窓口サービス職員へ「俺は、受けが9時からだと聞いた。」との内容を繰り返言い続けていました。</p> <p>公園管理人が見るに見かねて市民Aへ「そんなこと言っても仕方がないじゃないですか」「子供じゃないんだから」等と諭すように話しましたが聞き入れず市民窓口サービス職員へ文句を言い続けているため警察へ通報すると説明し、警察へ通報しました。※警察は市民Aが帰られたあとに到着</p>
月 日	内 容
8月10日	<p>市民A、受付終了後に市役所へ受付時間の案内について電話する。(10時すぎ)</p> <p>市民A、市役所管財課森田係長より謝罪を受ける。そのあと、公園管理人について言及されたので管財課より状況確認することで一度電話を終える。</p> <p>管財課が都市計画課へ確認した結果、管理人については財団の雇用となるため財団対応とすることとなり、午後1時に管財課より市民Aへその旨を伝え、財団に市民Aへ電話するよう指示を受けました。</p> <p>■様へ電話。(午後1時)</p> <p>「公益財団法人四街道市地域振興財団公園担当の■」と名乗り対応開始</p> <p>市民Aの主張は、受付開始の9時と聞いて来たが9時30分であり、その件で腹正しいと思いながら受付していたが、そこで管理人に「ガキじゃないんだから」「何度もしつこいんだよ」など言われた。</p> <p>「受付していた時は俺は何も言っていないが、管理人に色々言われた」「あいつは何なんだ」</p> <p>「拳句の果てに警察を呼ぶとはどういう見だ」</p> <p>財団より、何も言われていないのに公園管理人が「ガキじゃないんだから」「何度もしつこいんだよ」なんて言わないですよ。と説明しました。</p> <p>「俺は、普通にしゃべっているだけだあんなことを言われる筋合いはない。」</p> <p>※この時点でも口調は粗い</p> <p>財団より市民Aへ「確認ですが、今はなされている感じはいつもの口調という表現でよろしいですか」</p> <p>の問いに対し、■様は「いつもこんな口調だよ」との回答でした。財団より「それであれば、今、率直に</p>

月 日	内 容
	言えばだいが粗い口調と捉える場合が十分ありますよ。」と説明するが、市民Aは、「仕方ないだろ。普段からこんな口調なんだから」との事でした。
	市民Aは「とにかく、警察を呼んだことはどうしてくれるんだ」との質問があり、それについては、「警察を呼ぶ行為に関しては慎重に行う事として不快に思う部分は申し訳ないとは思いますが、だいが威圧的な言動と判断したのである程度はご理解していただきたい。」と説明。
	市民Aは「俺は脅迫的な言動はしていない。なのに関係ないやつがしゃしゃり出て警察呼ぶことは無いだろ。」「なんなんだあいつは、名前は何て言うんだ」
	管理人が名前を名乗る。市民A「どこに住んでんだ」管理人「千葉市です。」市民A「千葉市のどこだ」
	管理人「それ以上、言う必要ありますか」市民A「じゃあ、良い」
	市民A「とにかく、こっちが何を説明しても仲間内の言い分を信用するんだろ。」
	財団職員「そういう解釈でとらえていません。あくまでも財団として適正な判断の人物を雇用していることと通常業務においても信用できる人物であることを併せて不適切な言動での対応をしない人物として判断したうえで今回の報告をうけております。」
	市民A「もういい、話にならないから議員に言って対応してもらおうから」
	財団職員「わかりました。」ここで対応終了。

受付日時	令和5年11月26日(日)6時30分頃
発信者	氏名 公園来園者から公園管理人経由
発生場所	わらび近隣公園
内容	公園管理人の出勤した際に公園来園者より「公園で首を吊っている人がいる」との通報がありました。 公園内コンクリートモニュメント脇のサクラの木において確認する。
月日	内 容
5月9日	四街道警察へ通報しました。(警察から消防への通報も実施)
	財団担当職員へ報告。
	現状保存として四街道警察へ引き継ぐ。
	財団職員も現地確認のため来園。
	四街道市消防署員へ市への報告は財団で実施することを伝える。
	都市計画課牛玖氏へ報告。

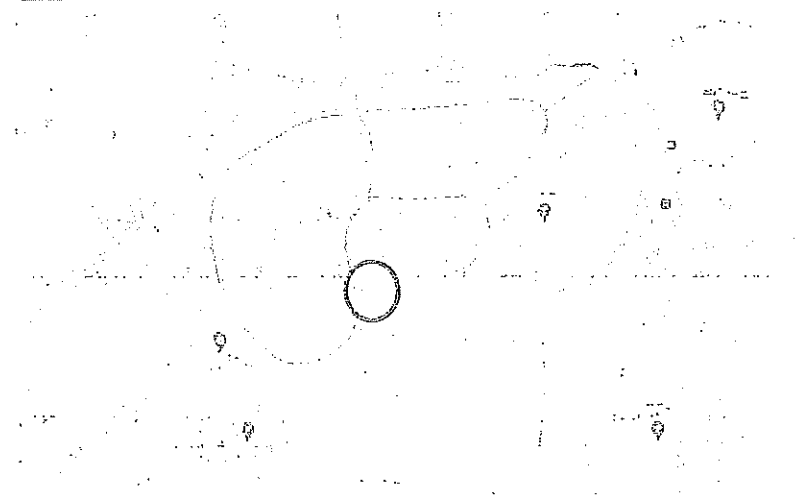

受付日時	令和6年2月29日(木) 16時00分頃
発信者	氏名 中央小学校・四街道小学校児童より
発生場所	四街道中央公園
内容	公園管理人より、園内利用していた小学男子児童より財布が無くなった(盗られた)との相談が管理事務所にありました。 管理人より財団職員へ報告し、財団職員から四街道警察大日交番へ通報し対応をお願いした結果、交番へ直接来るようにとのことでしたので児童及び保護者へその旨を伝え対応を終えようとしたがその後他の児童からも財布が無くなったとの相談がありました。
月日	内 容
5月11日	3人程の児童からの財布が無くなった相談であったため再度、四街道警察大日交番へ複数件の財布紛失状況であることを説明し公園へ来て欲しいとの依頼をしました。 警察が来るまでの間に児童たちと話をしている中でもう1名財布が無い事が判明しました、植え込みの土に無くなったと思われる財布が1個見つかる。(中身は抜き取られている模様) また、四街道中央小学校及び四街道小学校へ連絡し事の顛末を説明し、学校側からも貴重品の扱いについて指導できるようお願いをしました。 ※四街道中央小学校の教員が数名現地へ来ていただき生徒の対応に協力いただきました。 18時まで警察による児童たちと事情聴取し終え被害届の有無は後日、保護者間で決めるとの事として対応終了

受付日時	令和6年3月26日(火) 10時00分頃
発信者	氏名 公園利用者(30代女性)
発生場所	千代田調整池
内容	調整池内にある餌置きについて有料なのか無料なのかも不鮮明であり通行人にこれはカンパだから出しなさいとの発言もありルールがあるなら明確にして欲しい。 その他にも通行人にあれこれ言われたとの事でした。
月日	内 容
	市と調製中

受付日時	令和6年2月29日(木) 16時00分頃
発信者	氏名 みそら住民(70代男性)
発生場所	みそら中央公園
内容	<p>2月に市へ公園清掃協力団体報奨金制度に伴う公園清掃について夏季の作業で熱中症になりかけた人がいる。</p> <p>高齢者にこのような作業をさせていいのか、自治会ではなく市で草刈等の実施をしてほしいとの要望がありました。一住民のご意見であるためみそら自治会の見解を確認し清掃協力の継続意思はあるとの事で要望者へ市より回答を提出したが納得せず直接、市・財団と話をしたいとの要望がありました。</p>
月日	内 容
5月11日	<p>要望者は、高齢者が公園の草刈を行うのは酷であり市が率先して草刈を行い高齢者への負担を下げるのがのぞましいという主張でした。</p> <p>都市計画課より事前にみそら自治会へ草刈の継続意思はあるかの確認をしたところ、継続意思はあるとの回答を確認しています。また、財団より槻会(草刈を実施しているGG団体)として草刈を出来ないという結論であるならば市財団ではなくみそら自治会へ申し出する方が先決ではないかと説明しました。</p> <p>要望者はその説明については理解はしているが行動には出来ないというような反応でした。</p> <p>※あくまでも一人で申し出しているため。</p> <p>要望者は、最終的にはGGを行うスペースだけを草刈をするので報奨金は貰えるかとの質問がありました。財団よりその場合は報奨金は0円ですと回答したがトイレ掃除や美化活動は行うのであれば0円は酷いという反論がありました。</p> <p>トイレ掃除は元々公園にトイレを設置してほしい要望を自治会がした経緯があり公園清掃協力以前から自治会で管理することとなっているのをこの公園清掃協元に付随させる考え方が大前提で違う事とGGのスペースだけの草刈は公園清掃協力というよりもGGのために行うものでは報奨金での対応が難しいのと草刈をしないで報奨金を支払うのは現状の要綱とは相違があるため出来ないと説明。</p> <p>要望者は、みそら第8号公園は清掃協力に加入しているが草刈はしていないあれは良いのかとの質問がありました。財団としての見解は草刈後の回収も行っていますのでしていないという判断はしていません。とかいとうしましたがなつた奥はされていない様子でした。</p> <p>最終的には、今回の件はわかりました。この件についてはもうこれ以上は申し出しないと断りました。</p>

(3) 自主事業

事業名	総合公園エンジョイキャンプ
開催日	令和5年5月23日(火)
会場	四街道総合公園
内容	四街道市内の幼稚園児(年長)を対象とし、今年度で25回目を迎えた継続的な事業。この事業を通じて地域とのつながりを深めるとともに、「地域の子どもは地域で育てる」文化の醸成を目的とした事業。
当日参加人数	計 262人

事業名	総合公園 しぜん観察会
開催日	① 秋 令和5年11月4日(土) ② 春 令和6年3月30日(土)
会場	四街道総合公園
内容	四街道総合公園において、総合公園の植生調査の会の協力をいただき、園内で自生する「カタクリ」等の貴重種植物を市民に紹介するなど、四街道に残る豊かな自然を堪能する機会を市民に提供し、地元に対する愛着心を醸成することを目的として自然観察会を実施した。
当日参加人数	計 39人

事業名	公園樹木調査・樹木名プレート取付
開催日	令和5年5月1日(月) ~ 令和6年1月31日(水) 全5日
会場	みのり町公園・木戸場公園・鹿渡第1児童公園・鹿渡第2児童公園・鹿渡第3幼児公園・鹿渡第4幼児公園
内容	市民の憩いの場である地域の公園において、四街道自然同好会の協力により樹木調査を行うとともに、参加者に木製の樹木名プレートを作製してもらい取り付けした。
当日参加人数	計 22人

事業名	花ふれあい2023
開催日	令和5年6月27日(火)
会場	物井さとくらし公園・四街道中央公園・千代田近隣公園・美しが丘近隣公園・池花公園・わらび近隣公園・鷹の台公園
内容	公園環境美化と市民の憩いの場の提供を目的に、地域の公園において花植えを実施。(物井さとくらし公園では南小学校4年生が参加)
当日参加人数	計 65人

事業名	犬のしつけ教室
開催日	① 令和5年 5月13日(土) ② 令和5年10月28日(土) ③ 令和6年 3月30日(土)
会場	四街道総合公園
内容	「人と犬、そして誰もが安心して気持ち良く公園を利用いただける。」を目的に、基本的なマナーやしつけを学ぶ教室を開催。
当日参加人数	① 9人 ② 9人 ③ 22人 計 40人

事業名	都市公園堆肥無償配布
開催日	令和5年11月～無くなり次第終了
会場	四街道中央公園、千代田近隣公園、池花公園、わらび近隣公園、鷹の台公園、鷹の台公園
内容	公園内の落ち葉を集積した枯葉を堆肥化し市民への無料配布を実施。 市民サービスとゴミ処理処分量の経費削減のため
配布人数	計 879名

2 参 考 资 料

令和5年度四街道市都市公園モニタリングチェックシート(4月～6月)

確認項目	調査方法	適否	検証・分析等
1 業務体制			
(1) 職員配置			
仕様書に基づき、適切な人員配置が行われているか。	現地・書類	○	仕様書に基づく適切な人員配置が行われている。
(2) 職員研修			
業務に必要な研修・教育が行われているか。	現地・書類	○	職員、嘱託職員を対象に刈払機操作研修等を実施。令和4年度4月 公園管理人及び作業員を対象とした刈払い機講習会を実施。
(3) 安全管理			
危険箇所はないか、また、安全面に配慮しているか。	現地・書類	○	公園施設・遊具については毎月1回の定期点検を実施し、月次報告書として提出されており市での遊具等修繕箇所の優先順位をつけるのにとでも役立っています、また、危険箇所発生に際しては立入禁止・使用禁止処置を速やかに行い安全配慮に努めている。
(4) 緊急時対応			
災害時等、緊急時を想定した備えはあるか。	現地・書類	○	緊急連絡体制が整備され確立されている。中央公園野球場はドクターヘリの臨時離着陸場としての機能を有しており、公園管理人により対応されている。
(5) 個人情報保護			
個人情報は適正に管理されているか。	現地・書類	○	個人情報保護関係規定に基づき、適正な管理に必要な措置が講じられている。
(6) 利用の公平性			
利用の公平性が遵守されているか。	現地・書類 アンケート	○	関係法令に基づき、適切な施設運営により、利用の公平性が遵守されている。
2 利用促進			
(1) 利用状況			
利用者数や稼働率は向上しているか。	現地・書類	○	新規利用者へ適正な案内・受付を行い稼働率の向上に努めた。
(2) 接客対応			
担当者のマナーや言葉遣いに問題はないか。	現地・書類 アンケート	○	担当者のマナーや言葉遣いなどに関する苦情等問題となる事はない。
(3) 苦情処理			
苦情に対して、迅速かつ誠実に対応しているか。	現地・書類	○	苦情等への対応について、状況に応じて適切に対処し問題となることはなかった。
(4) 経営努力			
サービスの向上に積極的に取り組んでいるか。	現地・書類 アンケート	○	降雨後の庭球場の水切りや落ち葉の処理等の速やかな実施により、サービスの向上に積極的に取り組んでいる。
3 施設管理			
(1) 保守点検			
仕様書に基づき、施設の保守点検が適切に行われているか。	現地・書類	○	月1回の公園施設巡回点検を行い点検報告の提出を受け適切かつ確実に実施されている。
(2) 清掃等			
機能・美観が良好な状態に保たれているか。	現地・書類 アンケート	○	自主事業として公園清掃協力団体やボランティア団体の協力による緑化推進活動などを行い良好に保たれている。
(3) 修繕等			
不良箇所に対して、速やかに修繕等が行われているか。	現地・書類	○	仕様書に基づき速やかに修繕を実施し、指定管理者では対応困難な不良箇所についても速やかに報告を受け、同時に立入禁止や使用禁止等の措置等適切な処置が行われている。
(4) その他			
上記以外に行うべき管理業務がある場合、履行状況はどうか。	現地・書類	○	公園等の草刈や剪定をおこないました。

4 施設運営			
(1) 必須事業			
仕様書に基づき、必須事業や運営業務が適切に実施されているか。	現地・書類 アンケート	○	仕様書に基づき、利用者に不便なく、安定的にサービス提供が行われている。
(2) 自主事業			
業務計画書に基づき、目的に沿った自主事業が実施されているか。	現地・書類 アンケート	○	公園清掃協力団体やボランティア団体の協力による特性に合った自主事業が行われている。 5月近隣公園で公園利用促進事業「犬のしつけ教室」が行われた。
5 経理状況			
(1) 施設収支状況			
施設の収支状況や帳簿管理に問題はないか。	書類	○	施設の収支状況に特段問題はない。
(2) 指定管理者経営状況			
指定管理者の経営状況に問題はないか。	書類	○	指定管理者の経営状況について、特段問題はない。
その他報告事項			

《適否欄について》

「○」… 協定書等の基準に照らして、その水準どおり、またはその水準を上回る内容である。

「△」… 協定書等の基準に照らして、概ね水準どおりである。

「×」… 協定書等の基準に照らして、その水準を下回る内容であり、改善すべき課題がある。

令和5年度四街道市都市公園モニタリングチェックシート(7月～9月)

確認項目	調査方法	適否	検証・分析等
1 業務体制			
(1) 職員配置			
仕様書に基づき、適切な人員配置が行われているか。	現地・書類	○	仕様書に基づく適切な人員配置が行われている。
(2) 職員研修			
業務に必要な研修・教育が行われているか。	現地・書類	○	職員、嘱託職員を対象に日本赤十字救急法研修を実施している。
(3) 安全管理			
危険箇所はないか、また、安全面に配慮しているか。	現地・書類	○	公園施設・遊具については毎月1回の定期点検を実施し、月次報告書として提出されており市での遊具等修繕箇所の優先順位をつけるのにとでも役立っています、また、危険箇所発生に際しては立入禁止・使用禁止処置を速やかに行い安全配慮に努めている。
(4) 緊急時対応			
災害時等、緊急時を想定した備えはあるか。	現地・書類	○	緊急連絡体制が整備され確立されている。なお、台風等の災害時には、事前に災害対応の処置を行っている。中央公園野球場はドクターヘリの臨時離着陸場としての機能を有しており、公園管理人により対応されている。
(5) 個人情報保護			
個人情報は適正に管理されているか。	現地・書類	○	個人情報保護関係規定に基づき、適正な管理に必要な措置が講じられている。
(6) 利用の公平性			
利用の公平性が遵守されているか。	現地・書類 アンケート	○	関係法令に基づき、適切な施設運営により、利用の公平性が遵守されている。
2 利用促進			
(1) 利用状況			
利用者数や稼働率は向上しているか。	現地・書類	○	新規利用者へ適正な案内・受付を行い稼働率の向上に努めた。また、コロナウイルスに対し適切な感染症対策をし利用者数の向上に努めた。
(2) 接客対応			
担当者のマナーや言葉遣いに問題はないか。	現地・書類 アンケート	○	担当者のマナーや言葉遣いなどに関する苦情等問題となる事はない。
(3) 苦情処理			
苦情に対して、迅速かつ誠実に対応しているか。	現地・書類	○	苦情等への対応について、状況に応じて適切に対処し問題となることはなかった。
(4) 経営努力			
サービスの向上に積極的に取り組んでいるか。	現地・書類 アンケート	○	降雨後の庭球場の水切り処理等の速やかな実施により、サービスの向上に積極的に取り組んでいる。
3 施設管理			
(1) 保守点検			
仕様書に基づき、施設の保守点検が適切に行われているか。	現地・書類	○	月1回の公園施設巡回点検を行い点検報告の提出を受け適切かつ確実に実施されている。
(2) 清掃等			
機能・美観が良好な状態に保たれているか。	現地・書類 アンケート	○	自主事業として公園清掃協力団体やボランティア団体の協力による緑化推進活動など行い良好に保たれている。
(3) 修繕等			
不良箇所に対して、速やかに修繕等が行われているか。	現地・書類	○	仕様書に基づき速やかに修繕を実施し、指定管理者では対応困難な不良箇所についても速やかに報告を受け、同時に立入禁止や使用禁止等の措置等適切な処置が行われている。
(4) その他			
上記以外に行うべき管理業務がある場合、履行状況はどうか。	現地・書類	○	公園等の草刈や剪定をおこないました。

4 施設運営			
(1) 必須事業			
仕様書に基づき、必須事業や運営業務が適切に実施されているか。	現地・書類 アンケート	○	仕様書に基づき、利用者に不便なく、安定的にサービス提供が行われている。
(2) 自主事業			
業務計画書に基づき、目的に沿った自主事業が実施されているか。	現地・書類 アンケート	○	公園清掃協力団体やボランティア団体の協力による特性に合った自主事業が行われている。
5 経理状況			
(1) 施設収支状況			
施設の収支状況や帳簿管理に問題はないか。	書類	○	施設の収支状況に特段問題はない。
(2) 指定管理者経営状況			
指定管理者の経営状況に問題はないか。	書類	○	指定管理者の経営状況について、特段問題はない。
その他報告事項			

《適否欄について》

「○」… 協定書等の基準に照らして、その水準どおり、またはその水準を上回る内容である。

「△」… 協定書等の基準に照らして、概ね水準どおりである。

「×」… 協定書等の基準に照らして、その水準を下回る内容であり、改善すべき課題がある。

令和5年度四街道市都市公園モニタリングチェックシート(10月～12月)

確認項目	調査方法	適否	検証・分析等
1 業務体制			
(1) 職員配置			
仕様書に基づき、適切な人員配置が行われているか。	現地・書類	○	仕様書に基づく適切な人員配置が行われている。
(2) 職員研修			
業務に必要な研修・教育が行われているか。	現地・書類	○	職員、嘱託職員を対象に日本赤十字救急法研修を実施している。 令和4年度11月窓口受付及び公園管理人を対象とした接遇研修を実施。
(3) 安全管理			
危険箇所はないか、また、安全面に配慮しているか。	現地・書類	○	公園施設・遊具については毎月1回の定期点検を実施し、月次報告書として提出されており市での遊具等修繕箇所の優先順位をつけるのにも役立っています、また、危険箇所発生に際しては立入禁止・使用禁止処置を速やかに行い安全配慮に努めている。
(4) 緊急時対応			
災害時等、緊急時を想定した備えはあるか。	現地・書類	○	緊急連絡体制が整備され確立されている。 中央公園野球場はドクターヘリの臨時離着陸場としての機能を有しており、公園管理人により対応されている。
(5) 個人情報保護			
個人情報は適正に管理されているか。	現地・書類	○	個人情報保護関係規定に基づき、適正な管理に必要な措置が講じられている。
(6) 利用の公平性			
利用の公平性が遵守されているか。	現地・書類 アンケート	○	関係法令に基づき、適切な施設運営により、利用の公平性が遵守されている。
2 利用促進			
(1) 利用状況			
利用者数や稼働率は向上しているか。	現地・書類	○	新規利用者へ適正な案内・受付を行い稼働率の向上に努めた。
(2) 接客対応			
担当者のマナーや言葉遣いに問題はないか。	現地・書類 アンケート	○	担当者のマナーや言葉遣いなどに関する苦情等問題となる事はない。
(3) 苦情処理			
苦情に対して、迅速かつ誠実に対応しているか。	現地・書類	○	苦情等への対応について、状況に応じて適切に対処し問題となることはなかった。
(4) 経営努力			
サービスの向上に積極的に取り組んでいるか。	現地・書類 アンケート	○	降雨後の庭球場の水切りや落ち葉の処理等の速やかな実施により、サービスの向上に積極的に取り組んでいる。
3 施設管理			
(1) 保守点検			
仕様書に基づき、施設の保守点検が適切に行われているか。	現地・書類	○	月1回の公園施設巡回点検を行い点検報告の提出を受け適切かつ確実に実施されている。
(2) 清掃等			
機能・美観が良好な状態に保たれているか。	現地・書類 アンケート	○	自主事業として公園清掃協力団体やボランティア団体の協力による緑化推進活動など行い良好に保たれている。
(3) 修繕等			
不良箇所に対して、速やかに修繕等が行われているか。	現地・書類	○	仕様書に基づき速やかに修繕を実施し、指定管理者では対応困難な不良箇所についても速やかに報告を受け、同時に立入禁止や使用禁止等の措置等適切な処置が行われている。
(4) その他			
上記以外に行うべき管理業務がある場合、履行状況はどうか。	現地・書類	○	公園等の草刈や剪定をおこない、剪定した樹木枝等を粉碎機によりチップ化し、ゴミ処理手数料の削減に努め、また、たチップ材を園路に散布し公園の環境美化に努めている。

4 施設運営			
(1) 必須事業			
仕様書に基づき、必須事業や運営業務が適切に実施されているか。	現地・書類 アンケート	○	仕様書に基づき、利用者に不便なく、安定的にサービス提供が行われている。
(2) 自主事業			
業務計画書に基づき、目的に沿った自主事業が実施されているか。	現地・書類 アンケート	○	都市公園堆肥無料配布を実施し施設の特性に合った自主事業が行われている。 11月エコ事業「堆肥さしあげます」として近隣公園で作った堆肥を無料提供を行う。 10月-11月近隣公園で公園利用促進事業「犬のしつけ教室」を行う。 11月四街道総合公園「しぜん観察会」を行う。 12月公園利用促進事業「樹木プレート作製・紙とんぼづくり」を行う。
5 経理状況			
(1) 施設収支状況			
施設の収支状況や帳簿管理に問題はないか。	書類	○	施設の収支状況に特段問題はない。
(2) 指定管理者経営状況			
指定管理者の経営状況に問題はないか。	書類	○	指定管理者の経営状況について、特段問題はない。
その他報告事項			

《適否欄について》

- 「○」… 協定書等の基準に照らして、その水準どおり、またはその水準を上回る内容である。
- 「△」… 協定書等の基準に照らして、概ね水準どおりである。
- 「×」… 協定書等の基準に照らして、その水準を下回る内容であり、改善すべき課題がある。

令和5年度四街道市都市公園モニタリングチェックシート(1月～3月)

確認項目	調査方法	適否	検証・分析等
1 業務体制			
(1) 職員配置			
仕様書に基づき、適切な人員配置が行われているか。	現地・書類	○	仕様書に基づく適切な人員配置が行われている。
(2) 職員研修			
業務に必要な研修・教育が行われているか。	現地・書類	○	職員、嘱託職員を対象に接客マナー研修を実施している
(3) 安全管理			
危険箇所はないか、また、安全面に配慮しているか。	現地・書類	○	公園施設・遊具については毎月1回の定期点検を実施し、月次報告書として提出されており市での遊具等修繕箇所の優先順位をつけるのにとっても役立っています、また、危険箇所発生に際しては立入禁止・使用禁止処置を速やかに行い安全配慮に努めている。
(4) 緊急時対応			
災害時等、緊急時を想定した備えはあるか。	現地・書類	○	緊急連絡体制が整備され確立されている。中央公園野球場はドクターヘリの臨時離着陸場としての機能を有しており、公園管理人により対応されている。
(5) 個人情報保護			
個人情報は適正に管理されているか。	現地・書類	○	個人情報保護関係規定に基づき、適正な管理に必要な措置が講じられている。
(6) 利用の公平性			
利用の公平性が遵守されているか。	現地・書類 アンケート	○	関係法令に基づき、適切な施設運営により、利用の公平性が遵守されている。
2 利用促進			
(1) 利用状況			
利用者数や稼働率は向上しているか。	現地・書類	○	新規利用者へ適正な案内・受付を行い稼働率の向上に努めた。
(2) 接客対応			
担当者のマナーや言葉遣いに問題はないか。	現地・書類 アンケート	○	担当者のマナーや言葉遣いなどに関する苦情等問題となる事はない。
(3) 苦情処理			
苦情に対して、迅速かつ誠実に対応しているか。	現地・書類	○	苦情等への対応について、状況に応じて適切に対処し問題となることはなかった。
(4) 経営努力			
サービスの向上に積極的に取り組んでいるか。	現地・書類 アンケート	○	降雨後の庭球場の水切りや落ち葉の処理等の速やかな実施により、サービスの向上に積極的に取り組んでいる。
3 施設管理			
(1) 保守点検			
仕様書に基づき、施設の保守点検が適切に行われているか。	現地・書類	○	月1回の公園施設巡回点検を行い点検報告の提出を受け適切かつ確実に実施されている。
(2) 清掃等			
機能・美観が良好な状態に保たれているか。	現地・書類 アンケート	○	自主事業として公園清掃協力団体やボランティア団体の協力による緑化推進活動などを行い良好に保たれている。
(3) 修繕等			
不良箇所に対して、速やかに修繕等が行われているか。	現地・書類	○	仕様書に基づき速やかに修繕を実施し、指定管理者では対応困難な不良箇所についても速やかに報告を受け、同時に立入禁止や使用禁止等の措置等適切な処置が行われている。
(4) その他			
上記以外に行うべき管理業務がある場合、履行状況はどうか。	現地・書類	○	公園等の草刈や剪定をおこない、剪定した樹木枝等を粉砕機によりチップ化し、ゴミ処理手数料の削減に努め、また、たチップ材を園路に散布し公園の環境美化に努めている。

4 施設運営			
(1) 必須事業			
仕様書に基づき、必須事業や運営業務が適切に実施されているか。	現地・書類アンケート	○	仕様書に基づき、利用者に不便なく、安定的にサービス提供が行われている。
(2) 自主事業			
業務計画書に基づき、目的に沿った自主事業が実施されているか。	現地・書類アンケート	○	総合公園しぜん観察会等を実施し公園の特性に合った自主事業が行われている。
5 経理状況			
(1) 施設収支状況			
施設の収支状況や帳簿管理に問題はないか。	書類	○	施設の収支状況に特段問題はない。
(2) 指定管理者経営状況			
指定管理者の経営状況に問題はないか。	書類	○	指定管理者の経営状況について、特段問題はない。
その他報告事項			

《適否欄について》

「○」… 協定書等の基準に照らして、その水準どおり、またはその水準を上回る内容である。

「△」… 協定書等の基準に照らして、概ね水準どおりである。

「×」… 協定書等の基準に照らして、その水準を下回る内容であり、改善すべき課題がある。

令和6年度
四街道市都市公園
業務計画書

四街道市都市公園管理運営共同事業体

公益財団法人四街道市地域振興財団

株式会社フクシ・エンタープライズ

- 1 基本方針
- 2 組織図
- 3 各施設の維持管理方法
 - (1) 都市公園施設の維持管理
 - (2) 中央公園水泳場の維持管理
- 4 収支予算

1 基本方針

本指定管理施設は、市内各所に設置されている大小さまざまな公園とスポーツ施設であり、四街道市総合計画で掲げる「みんなが主役のまちづくり」を支える拠点施設として重要な役割を担っています。公園施設については生物多様性や緑化推進による「良好な都市環境」、災害での避難者保護や復旧・復興拠点として「まちの安全性向上」、幅広い年齢層のレクリエーション・健康・文化的活動といった「市民活動」や「地域活性化」を目的としています。また、体育施設については市民大会をはじめとするスポーツ・レクリエーションの振興や市民の健康・体力づくり、生きがいくりの場としての「市民のスポーツ活動の拠点」や「地域のコミュニティ活動」を目的とした施設であると認識しています。一見他種、多目的ではありますが、それぞれ地域に密着した施設であり、これまで管理を行ってきた地域振興財団の実績にフクシ・エンタープライズのノウハウと新たな発想を加え、両施設の相乗効果の発揮、新たな事業の展開・利用の創出に取り組みます。そして市民の皆様から『任せて安心』と評価される指定管理者になることを目指し、次の3項目を事業実施の基本方針とします。

2 組織図

代表団体である「財団」と構成団体の「株式会社フクシ・エンタープライズ」(以下「フクシ」)との組織体制、指揮命令系統は次の図のとおりです。当財団は、市内に多くの指定管理施設を有しており、組織的なバックアップ体制が充実しています。

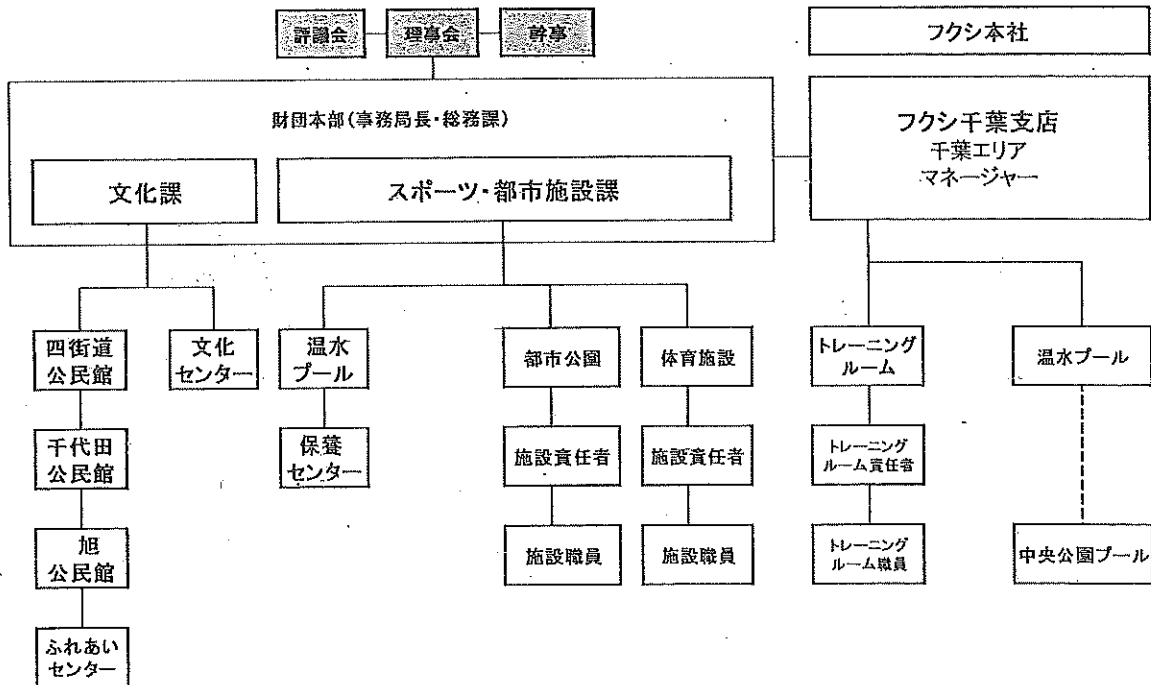

通常業務においては、スポーツ・都市施設課長 ⇒ 都市公園・体育施設
各施設責任者 ⇒ 現場職員

※必要に応じ、事務局長を中心に財団本部でバックアップします。

職員配置

配置	職 種	雇用形態 所属人数	担 当 職 種	勤務体制
本部	統括責任者	正規職員 1名	<ul style="list-style-type: none"> ■本指定管理業務全般の統括責任者 ■構成団体間の連絡調整 	専任 週5日勤務
都 市 公 園 施 設	施設責任者	正規職員 1名	<ul style="list-style-type: none"> ■都市公園施設管理業務の統括 ■統括責任者不在時は、その業務を代行 ■各業務の責任者（会計事務責任者、個人情報取扱作業責任者、防災・防犯教育責任者） 	専任 週5日勤務
	管理・運営担当者	正規職員 2名	<ul style="list-style-type: none"> ■利用者対応 ■都市公園施設公園施設維持管理・運営業務 ■コミュニティ事業他運営 ■施設予約システム運用 ■窓口受付担当者への指示・連絡 	専任 週5日勤務
	窓口受付担当者	非常勤職員 2名	<ul style="list-style-type: none"> ■受付案内業務全般 ■施設予約システム運用 ■利用者サービス全般 	月14日以内 での交代勤務
	施設管理担当者 (管理人業務)	非常勤職員 17名	<ul style="list-style-type: none"> ■都市公園施設維持管理 ■施設利用者受付 	月14日以内 での交代勤務
	施設管理担当者 (維持管理業務)	非常勤職員 15名	<ul style="list-style-type: none"> ■都市公園施設維持管理 	月14日以内 での交代勤務
	四街道中央公園プール 統括責任者	正規職員 1名	<ul style="list-style-type: none"> ■プール運営に関する業務の統括 ■利用者からの水泳等に関する相談 	週5日勤務
	四街道中央公園プール 副統括責任者	正規職員 1名	<ul style="list-style-type: none"> ■プール統括責任者の補佐 ■統括責任者不在時は、その業務を代行 	週5日勤務
	監視担当者	非常勤職員 18名	<ul style="list-style-type: none"> ■プールの安全衛生管理業務 	18名での 交代勤務
	窓口受付担当者	非常勤職員 4名	<ul style="list-style-type: none"> ■プール受付事務・利用者対応 	2名での 交代勤務

3 各施設の維持管理方法

(1) 都市公園施設の維持管理

公園維持管理において、公園遊具をはじめとする公園施設の安全性と安心を確保できるよう予防を最大限行い施設の維持管理と自然の環境維持を保てるよう保全に努めます。

■清掃・草刈について

公園清掃・草刈については管理運營業務仕様書に基づき、園内清掃、草刈を行います。総合公園等の大規模な公園や緑地については、財団職員及び委託により実施します。

街区公園については、当財団独自の制度として長年取り組んでおります「公園清掃協力団体報奨金制度」を活用し、地域自治会又はボランティアの協働参加や財団職員により実施します。

*公園清掃協力団体報奨金制度について

公園内の清掃及び草刈を地域自治会や市民ボランティア団体の協働参加による環境維持を努めています。現在31団体に86公園の協力をいただいております。市内の宅地分譲が進むのと比例し街区公園は増加していることから、公園清掃協力団体報奨金制度について新たに自治会が発足した際には加盟をお願いし、市民と協働による公園清掃・草刈に努めます。

a) 清掃について

区分	施設	実施者	内容	実施頻度	
定期清掃	総合公園 地区公園 近隣公園	職員 又は 委託	園内巡回時の清掃	2回/日	
			トイレ清掃		
			*勤務時間内に汚れが発生した際は、回数以上の実施		
				公園内落ち葉清掃	適宜
	都市広場	職員	広場内のゴミ回収	月・金	
	街区公園	自治会 又は 職員	園内のゴミ回収 *必要に応じ草刈・低木剪定	1回/月	
不定期清掃	緑地	職員	不法投棄ゴミ処分	2回/年	

b) 草刈について

施設	実施者	実施頻度
四街道総合公園	職員又は委託	2回/年
地区公園（四街道中央公園） 近隣公園（千代田近隣公園 他5公園）	職員又は委託	適宜
街区公園（公園清掃協力報奨金制度適用公園）	自治会	適宜
街区公園（公園清掃協力報奨金適用外公園）	職員	適宜
都市緑地	職員又は委託	2回/年

■施設点検について

国土交通省「都市公園における遊具の安全確保に関する指針」の趣旨に沿い、さらに公園全体の安全管理面に配慮した「公園巡回点検マニュアル」に則り、安全第一を旨とした点検を公園作業員（財団非常勤職員）が実施し、異常箇所は都市公園施設責任者が再度チェックを行います。

この点検結果については、月次報告書にて市に報告（危険性が高いと判断したものは、応急処置後速やかに報告）し、異常箇所に関する情報の共有を図ります。予防保全で行うことを基本とし、利用者にとって常に安全にご利用いただける施設として「安全第一」を旨とした管理を行います。

区 分	内 容	実施頻度
四街道総合公園及び 地区・近隣公園	職員による目視	毎日
	点検マニュアルに則り、管理人・公園作業員による目視及び触診等による点検	1回/月
街区公園	点検マニュアルに則り、公園作業員による目視及び触診等による点検	1回/月

■樹木管理及び害虫駆除について

管理運營業務仕様書に基づき、樹木管理を適切に行います。害虫駆除については、発生状況により適宜行います。巡回点検などで発見された場合は、市販のスプレー式薬剤散布及び枝の剪定を行う捕殺を行う判断及び実践をします。害虫の量や発生状況で駆除できない場合は、利用者の安全確保と樹木の適正な管理の観点から速やかに専門業者による消毒（外部委託）を行います。また、隣接住民へ文書で告知します。住宅地内に立地する街区公園等の樹木消毒を行う際には作業実施一週間前を目安に近隣住民の皆様に薬剤散布のお知らせをポスティングします。

■施設・設備の軽易な補修について

点検の結果を受け、警備なものは速やかに補修します。また、管理運營業務仕様書で定められた範囲に基づき、迅速かつ正確に市に報告し、設備の本来の機能維持に努めます。

補修の一例)

項 目	補 修 内 容
公園名・注意書き看板	支柱塗装・板面交換
水飲み場・水栓	蛇口等部材交換
	排水詰まり清掃
ベンチ・テーブル	座板交換
遊具	塗装
	腐食部パテ埋め
	関連部材交換（緩衝タイヤ等）
外灯	支柱等腐食部補修
フェンス	穴あき補修
	留め金具等欠損部補修
その他公園施設	コンクリート部分モルタル補修

■ホームレスの対応について

ホームレスについては早期にヒアリングを行い傷病の有無や市生活保護への相談対応を行い事故の事前防止を行います。

■動物の対応について

動物については公園内に放棄されるケースや迷い犬・猫等を保護し近隣の動物愛護センターでの動物保護及び衛生面の安全確保に努めます。

■感染症対策について

感染症予防として近年発生した新型コロナウイルスをはじめとした感染症対策を公園管理として最大限の感染予防に努めます。

- ・感染症の情報の把握
- ・感染症における予防方法の掌握
- ・感染症に有効な予防用品の購入
- ・公園利用者への感染症予防対策の構築及び周知
- ・有料公園施設及び公園の利用制限措置

(2) 中央公園水泳場の維持管理

文部科学省・国土交通省「プールの安全標準指針」及び公益財団法人日本体育施設協会「水泳プールの安全管理マニュアル」をガイドラインとし、施設特性を考慮の上適正な管理、点検を実施します。施設・器具の点検項目としては、『プール施設設備の使用期間前点検表』を割いて基準とし、市民に対しては『点検結果の掲示』をもって、施設の安全性をアピールします。

ろ過循環設備は、専門業者によるメンテナンス（外部委託）を実施するとともに、職員によるろ過機の外観点検、機能点検およびプール槽内の排水溝及び吐出口の触診、目視点検を毎日実施します。

■施設・設備のチェック

日常チェックポイントを定め、開場前及び定時の安全確認作業時に点検を行います。これらは、プールサイド(上)からの目視による確認だけでなく、実際に職員が入水したうえで水中目視、触診をするというチェック方法をとります。ろ過機や給排水設備に関するものについては、専門業者との連絡・連携により、徹底した管理を行います。

	開場前		開場中		開場前	
	清掃	点 検	清掃	点 検	清掃	点 検
管理棟						
①建物玄関	○	目視		目視	○	目視
②更衣室・ロッカー	○	目視・触診		目視	○	目視
③男女トイレ	○	目視		目視	○	目視
④通路	○	目視		目視	○	目視
プール槽周囲						
①洗眼・手洗い	○	触診	○	触診	○	触診
②洗体シャワー	○	触診	○	触診	○	触診
③プールサイド	○	目視	○	目視	○	目視
④オーバーフロー	○	目視	○	目視	○	目視
⑤濁度		水確		水確		水確
⑥危険物		水確		水確		水確
⑦水質・水温		検針		検針		検針
⑧水道メーター		検針		検針		検針
施設内周囲						
①ベンチ	○	目視・触診	○	目視・触診	○	目視・触診
②日除け	○	目視・触診	○	目視・触診	○	目視・触診
③フェンス		目視・触診		目視・触診		目視・触診
④機械室	○	目視	○	目視	○	目視
施設外周囲						
②その他	プール外周を状況に応じて目視点検・清掃実施					

■資機材のチェック

資機材の使用方法を熟知し、外観、機能について毎日点検を実施し、記録します。開場時間中は所定の場所に設置し、手早く使用できるようにします。不備を発見したら、ただちに補充、補修し、使用できる状態にします。

■水の管理

a) 水質管理

プールの安全標準指針（平成19年3月文部科学省国土交通省策定）、遊泳用プールの衛生基準（平成19年5月28日健発第0528003号労働省健康局長通知）及び千葉県遊泳用プール行政指導指針（平成21年7月1日施行）を遵守しつつ、さらに次のような独自の目標値を設けて管理にあたります。子どもの利用が多いことから、身体や環境への負荷が低い水質の管理を目指します。測定数値は、気温（室温）や利用人数などによって激しく変動するものなので、職員相互の連携により、適正な数値管理を行っていきます。また、全てを測定数値に頼るのではなく、職員の体感や利用者の声なども参考にしていきます。

b) 使用量の管理

大量に水道水を使用する施設であるため、常に使用量を管理する必要があります。私たちは、閉場した時点と開場する前の2回に渡って水道メーターを読み取り記録します。これら数値をデータベース化し、適正な使用量をつかみます。また、中央公園水泳場は老朽化も進んでいますので、朝夕2回のチェックにより、漏水を早期に発見することもできます。

■清掃

a) 開場前清掃

①開場前プール本体及び監視施設の清掃を実施します。特に本体清掃を実施しているときは、排水溝の構造他固定状況などをしっかり確認できる機会でもありますので、給水前の点検も併せて行います（排水溝の構造及び固定方法などは、市民への説明責任として写真等に記録しておきます）。

また、開場前清掃では、発生した汚泥やゴミの処理、給排水時における周辺住民への影響などを十分に配慮し実施します。

②中央公園水泳場は6月中旬から7月中旬の間は隣接小学校の水泳授業で使用するためプールの開場前施設全般の清掃等が5月に実施します。小学校の水泳授業は指定管理には直接関係はありませんが第1回目の施設内草刈を行い、一般供用開始に合わせて2回目の施設内草刈を行うように取り組んでいます。

b) 日常清掃

①プールサイド、シャワー室などのウェットエリアの日常清掃を実施します。作業は利用時間の前後を基本としますが、汚れを見つけたらスタンバイポジションの職員により適時実施をします。

②更衣室内も巡回の対象とし、安全点検と共に室内の汚れの確認と清掃作業を行

います。特に汚れがちな洗面台やトイレなどは、利用時間中に清掃を実施する箇所となります。

③水底の汚れは、利用時間中はスクープネットなどの器具を用い、利用時間外はプールクリーナーを利用して、沈殿物を除去します。

c) その他の清掃

循環浄化装置のろ過器についてはろ過器の圧力計0.2mpa以上の数値を計測した際には、ろ過内にあるフィルターを交換して水質の管理を行います。

(交換の目安は使用開始及び交換から2～3週間程度)

■場内外巡視

夏季プールで発生しやすいトラブルとして、夜間侵入、外部からの危険物投入、盗撮などが考えられます。これらを防止するために、1日1回以上は施設回りを巡視し、トラブルの起こりやすい箇所の抽出と対処をします。また、虫刺され(特に蜂)も夏季プールで起こりやすいトラブルであり、巣や繁殖場所も見逃さないようにします。

中央公園水泳場はネットフェンスに囲まれているためプール場外から目視できる正体の施設です。

プール監視業務とは別として公園管理人による公園巡回時におけるプール周りの巡回を隣接小学校の水泳授業及び一般供用期間については巡回を強化し不審者や不審物などのチェックを行います。

4 収支予算

指定管理事業費収入	159,850,000
収入計	160,604,000
指定管理事業費支出	137,508,000
人件費支出	20,996,000
給料手当支出	17,225,000
福利厚生費支出	2,548,000
退職給付中退共掛金	432,000
退職給付引当預金支出	791,000
賃金支出	45,915,000
諸謝金支出	1,709,000
消耗品費支出	3,601,000
燃料費支出	1,137,000
食糧費支出	0
光熱水料費支出	11,990,000
修繕費支出	1,700,000
通信運搬費支出	673,000
手数料支出	335,000
保険料支出	1,077,000
委託費支出	48,276,000
賃借料支出	24,000
租税公課支出	0
消耗什器備品費支出	75,000
諸経費	14,818,000
消費税	6,513,000
支出計	158,839,000

コミュニティ事業費支出	1,519,000
人件費支出	0
給料手当支出	
福利厚生費支出	
退職給付中退共掛金	
退職給付引当預金支出	
賃金支出	780,000
諸謝金支出	52,000
消耗品費支出	190,000
燃料費支出	0
食糧費支出	478,000
光熱水料費支出	4,000
修繕費支出	0
通信運搬費支出	0
手数料支出	0
保険料支出	15,000
委託費支出	0
賃借料支出	0
租税公課支出	0
消耗什器備品費支出	0
支出計	1,519,000

物品販売事業費支出	246,000
人件費支出	
給料手当支出	
福利厚生費支出	
退職給付中退共掛金	
退職給付引当預金支出	
賃金支出	
諸謝金支出	
消耗品費支出	
燃料費支出	
食糧費支出	
光熱水料費支出	213,000
修繕費支出	
通信運搬費支出	
手数料支出	
保険料支出	
委託費支出	
賃借料支出	33,000
租税公課支出	
消耗什器備品費支出	
支出計	246,000

四街道市指定管理者評価審査資料

四街道市都市公園

総合公園（野球場・多目的運動場・体育館）

令和 6 年 8 月 1 日（木）

四街道市指定管理者選定評価委員会

（スポーツ・都市施設等合議体）

指定管理者評価審査資料目次

1 評価審査資料	1
・ 1－利用状況過年度比較表	3
・ 2－管理運営事業に係る指定管理者の収支状況過年度比較表	6
・ 3－指定管理業務の執行状況	10
・ 事業報告書（写）	15
2 参考資料	75
・ モニタリングチェックシート	77
・ 業務計画書（写）	85

1 評 価 審 査 資 料

1 令和5年度四街道市都市公園利用状況過年度比較表（総合公園:体育館）

■ 利用者数

	30年度	1年度	2年度	3年度	4年度	5年度
4月	11,629人	11,054人	0人	7,819人	8,852人	10,709人
5月	12,159人	11,084人	0人	7,099人	8,774人	9,617人
6月	9,839人	12,069人	3,524人	8,124人	9,103人	10,271人
7月	10,618人	12,196人	6,962人	9,200人	11,347人	10,552人
8月	11,070人	11,270人	6,768人	6,320人	7,899人	10,718人
9月	11,038人	9,309人	8,067人	0人	8,115人	9,135人
10月	11,736人	10,077人	7,327人	8,128人	10,566人	12,523人
11月	13,969人	10,880人	6,714人	7,048人	9,557人	10,288人
12月	11,083人	10,290人	6,721人	7,158人	9,507人	10,238人
1月	10,975人	10,693人	5,047人	5,978人	9,415人	8,774人
2月	10,889人	11,471人	0人	6,218人	11,025人	10,607人
3月	12,355人	2,684人	1,991人	8,480人	10,331人	11,080人
計	137,360人	123,077人	53,121人	81,572人	114,491人	124,512人
対前年度	-	△ 14,283人	△ 69,956人	+ 28,451人	+ 32,919人	+ 10,021人

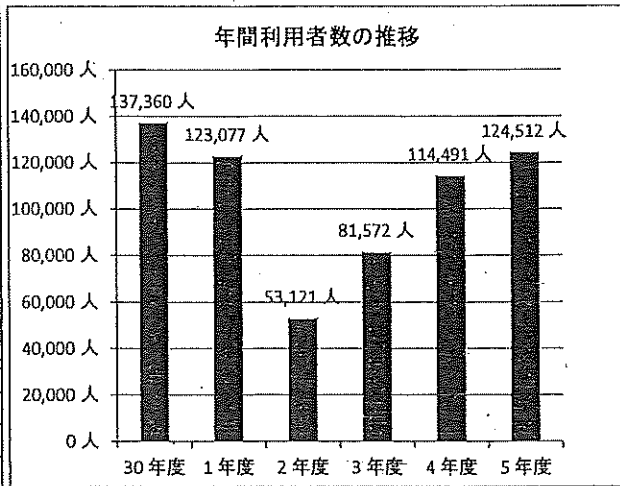

■ 開館日数

	30年度	1年度	2年度	3年度	4年度	5年度
4月	26日	25日	0日	26日	26日	26日
5月	26日	27日	0日	26日	26日	26日
6月	21日	26日	22日	25日	27日	26日
7月	21日	26日	27日	25日	27日	26日
8月	27日	27日	26日	25日	26日	27日
9月	25日	22日	26日	0日	26日	26日
10月	26日	25日	27日	27日	26日	26日
11月	26日	26日	25日	25日	25日	26日
12月	23日	23日	24日	23日	23日	27日
1月	23日	23日	24日	23日	23日	26日
2月	24日	25日	0日	24日	24日	25日
3月	27日	11日	8日	26日	27日	27日
計	295日	286日	209日	275日	306日	314日
対前年度	-	△ 9日	△ 77日	+ 66日	+ 31日	+ 8日

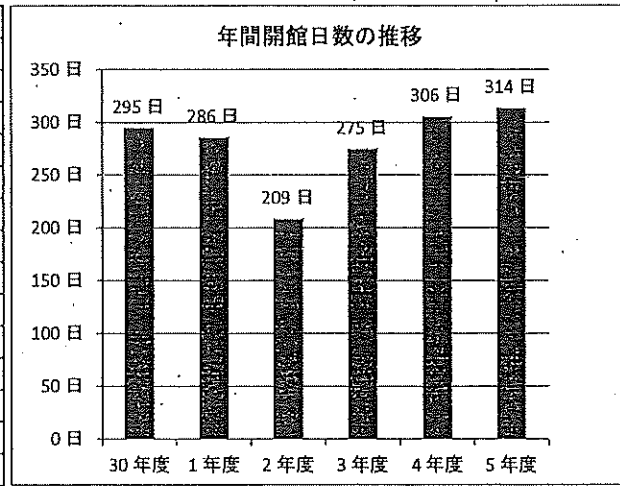

■ 1日当たり平均利用者数

	30年度	1年度	2年度	3年度	4年度	5年度
4月	447.27人	442.16人	-	300.73人	340.46人	411.88人
5月	467.65人	410.52人	-	273.04人	337.46人	369.88人
6月	468.52人	464.19人	160.18人	324.96人	337.15人	395.04人
7月	505.62人	469.08人	257.85人	368.00人	420.26人	405.85人
8月	410.00人	417.41人	260.31人	252.80人	303.81人	396.96人
9月	441.52人	423.14人	310.27人	-	312.12人	351.35人
10月	451.38人	403.08人	271.37人	301.04人	406.38人	481.65人
11月	537.27人	418.46人	268.56人	281.92人	382.28人	395.69人
12月	481.87人	447.39人	280.04人	311.22人	413.35人	379.19人
1月	477.17人	464.91人	210.29人	259.91人	409.35人	337.46人
2月	453.71人	458.84人	-	259.08人	459.38人	424.28人
3月	457.59人	244.00人	248.88人	326.15人	382.63人	410.37人
計	465.63人	430.34人	254.17人	296.63人	374.15人	396.54人
対前年度	-	△ 35.29人	△ 176.17人	+ 42.46人	+ 77.53人	+ 22.38人

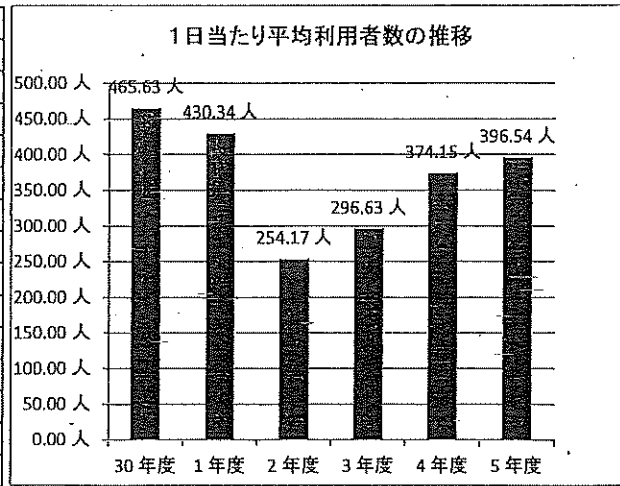

■ 備考（目標値や過年度との比較を行う上で、特別に考慮すべき事項がある場合は、下欄に記入すること。）

1 令和5年度四街道市都市公園利用状況過年度比較表（総合公園：多目的運動場）

■ 利用者数

	30年度	1年度	2年度	3年度	4年度	5年度
4月	1,350人	1,042人	101人	1,306人	1,173人	1,425人
5月	3,307人	3,218人	0人	1,919人	2,270人	3,088人
6月	1,776人	2,374人	457人	1,242人	1,739人	2,696人
7月	2,219人	1,191人	737人	1,258人	2,409人	2,313人
8月	575人	456人	989人	497人	159人	431人
9月	2,134人	1,835人	1,667人	0人	1,573人	3,954人
10月	2,343人	2,159人	1,902人	1,970人	2,585人	1,480人
11月	1,753人	1,318人	1,560人	1,709人	1,559人	1,977人
12月	2,424人	1,673人	1,985人	1,994人	2,143人	2,215人
1月	772人	691人	829人	570人	940人	1,388人
2月	574人	1,191人	867人	1,063人	1,025人	1,033人
3月	1,546人	700人	1,055人	1,879人	1,267人	1,619人
計	20,773人	17,848人	12,149人	15,407人	18,842人	23,619人
対前年度	-	△ 2,925人	△ 5,699人	+ 3,258人	+ 3,435人	+ 4,777人

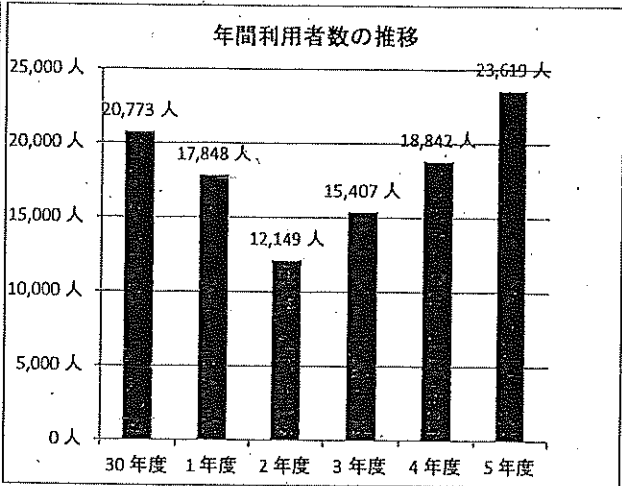

■ 開館日数

	30年度	1年度	2年度	3年度	4年度	5年度
4月	23日	21日	7日	24日	25日	26日
5月	22日	25日	0日	26日	26日	25日
6月	24日	25日	17日	26日	26日	26日
7月	23日	21日	25日	26日	27日	26日
8月	26日	25日	26日	26日	26日	27日
9月	23日	22日	22日	0日	26日	26日
10月	23日	22日	26日	27日	26日	26日
11月	25日	20日	25日	25日	24日	23日
12月	23日	22日	22日	17日	19日	23日
1月	22日	18日	22日	19日	23日	16日
2月	18日	23日	23日	19日	24日	25日
3月	26日	21日	26日	27日	27日	27日
計	278日	265日	241日	262日	299日	296日
対前年度	-	△ 13日	△ 24日	+ 21日	+ 37日	△ 3日

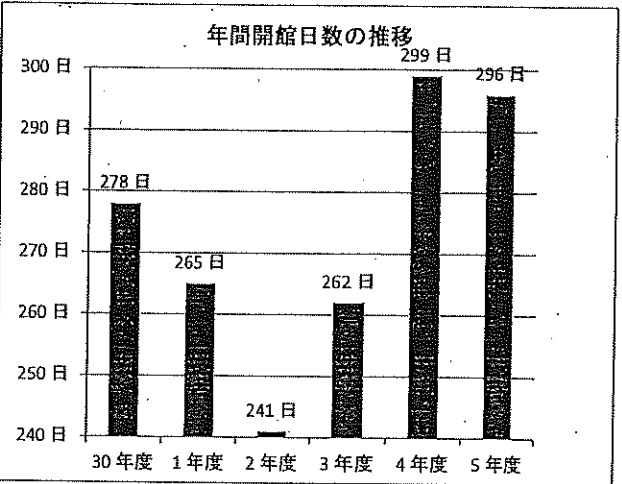

■ 1日当たり平均利用者数

	30年度	1年度	2年度	3年度	4年度	5年度
4月	58.70人	49.62人	14.43人	54.42人	46.92人	54.81人
5月	150.32人	128.72人	-	73.81人	87.31人	123.52人
6月	74.00人	94.96人	26.88人	47.77人	66.88人	103.69人
7月	96.48人	56.71人	29.48人	48.38人	89.22人	88.96人
8月	22.12人	18.24人	38.04人	19.12人	6.12人	15.96人
9月	92.78人	83.41人	75.77人	-	60.50人	152.08人
10月	101.87人	98.14人	73.15人	72.96人	99.42人	56.92人
11月	70.12人	65.90人	62.40人	68.36人	64.96人	85.96人
12月	105.39人	76.05人	90.23人	117.29人	112.79人	96.30人
1月	35.09人	38.39人	37.68人	30.00人	40.87人	86.75人
2月	31.89人	51.78人	37.70人	55.95人	42.71人	41.32人
3月	59.46人	33.33人	40.58人	69.59人	46.93人	59.96人
計	74.72人	67.35人	50.41人	58.81人	63.02人	79.79人
対前年度	-	△ 7.37人	△ 16.94人	+ 8.39人	+ 4.21人	+ 16.78人

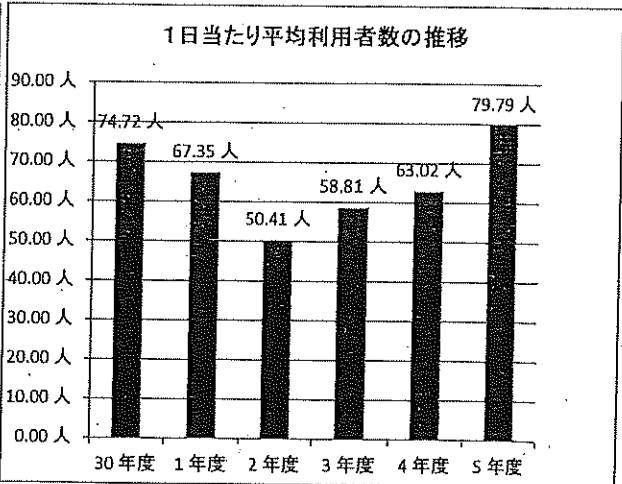

■ 備考（目標値や過年度との比較を行う上で、特別に考慮すべき事項がある場合は、下欄に記入すること。）

1 令和5年度四街道市都市公園利用状況過年度比較表（総合公園：野球場）

■ 利用者数

	30年度	1年度	2年度	3年度	4年度	5年度
4月	1,112人	852人	0人	1,012人	1,036人	683人
5月	862人	897人	0人	591人	1,636人	831人
6月	974人	1,100人	13人	118人	822人	615人
7月	790人	330人	294人	1,049人	823人	944人
8月	817人	978人	335人	299人	871人	1,044人
9月	1,264人	920人	954人	0人	1,113人	1,803人
10月	802人	932人	452人	547人	846人	735人
11月	868人	728人	392人	720人	370人	451人
12月	561人	211人	111人	354人	97人	215人
1月	0人	119人	0人	0人	0人	307人
2月	0人	0人	0人	0人	0人	543人
3月	654人	109人	247人	214人	315人	532人
計	8,704人	7,176人	2,798人	4,904人	7,929人	8,703人
対前年度	-	△1,528人	△4,378人	+2,106人	+3,025人	+774人

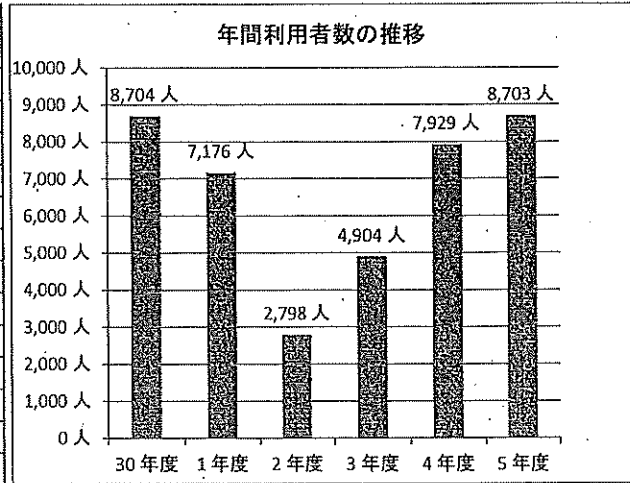

■ 開館日数

	30年度	1年度	2年度	3年度	4年度	5年度
4月	21日	18日	5日	26日	26日	26日
5月	15日	20日	0日	26日	25日	26日
6月	21日	19日	13日	26日	23日	26日
7月	19日	15日	18日	27日	27日	26日
8月	19日	21日	26日	24日	26日	27日
9月	14日	12日	15日	0日	24日	26日
10月	18日	16日	17日	27日	26日	26日
11月	17日	16日	20日	25日	24日	23日
12月	12日	8日	15日	18日	16日	23日
1月	0日	1日	0日	0日	0日	20日
2月	0日	0日	0日	0日	0日	13日
3月	12日	7日	9日	7日	11日	14日
計	168日	153日	138日	206日	228日	276日
対前年度	-	△15日	△15日	+68日	+22日	+48日

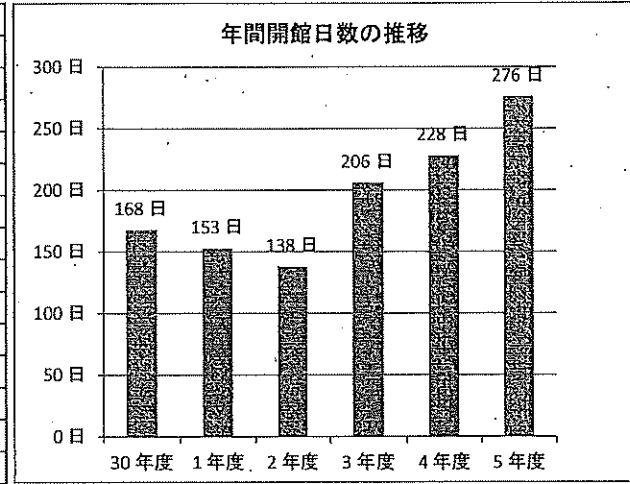

■ 1日当たり平均利用者数

	30年度	1年度	2年度	3年度	4年度	5年度
4月	52.95人	47.33人	0.00人	38.92人	39.85人	26.27人
5月	57.47人	44.85人	-	22.73人	65.44人	31.96人
6月	46.38人	57.89人	1.00人	4.54人	35.74人	23.65人
7月	41.58人	22.00人	16.33人	38.85人	30.48人	36.31人
8月	43.00人	46.57人	12.88人	12.46人	33.50人	38.67人
9月	90.29人	76.67人	63.60人	-	46.38人	69.35人
10月	44.56人	58.25人	26.59人	20.26人	32.54人	28.27人
11月	51.06人	45.50人	19.60人	28.80人	15.42人	19.61人
12月	46.75人	26.38人	7.40人	19.67人	6.06人	9.35人
1月	-	119.00人	-	-	-	15.35人
2月	-	-	-	-	-	41.77人
3月	54.50人	15.57人	27.44人	30.57人	28.64人	38.00人
計	51.81人	46.90人	20.28人	23.81人	34.78人	31.53人
対前年度	-	△4.91人	△26.63人	+3.53人	+10.97人	△3.24人

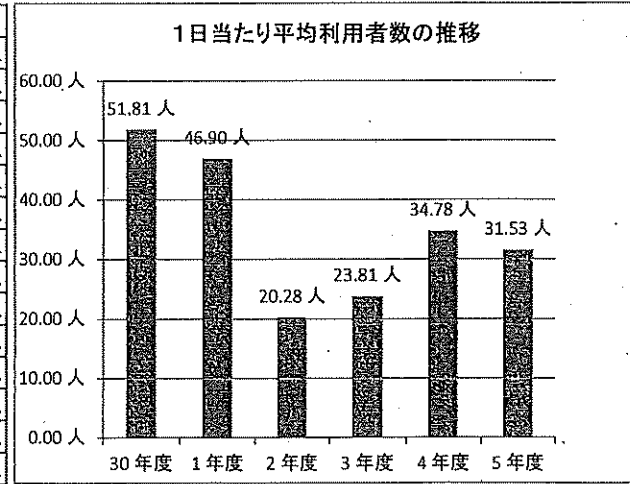

■ 備考（目標値や過年度との比較を行う上で、特別に考慮すべき事項がある場合は、下欄に記入すること。）

2 令和5年度四街道市都市公園管理運営事業に係る指定管理者の収支状況過年度比較表

(総合公園:野球場・多目的運動場・体育館)

■ 収入の部

科目	30年度	1年度	2年度	3年度	4年度	5年度
指定管理料	106,197,000円	76,073,445円	76,747,408円	76,747,408円	80,791,408円	77,257,808円
指定管理施設利用料金収入	0円	20,347,939円	8,357,379円	11,615,976円	15,867,849円	18,697,012円
自主事業収入	6,068,626円	5,066,224円	785,333円	2,984,474円	4,277,724円	4,937,089円
雑収入	0円	58,905円	7,256円	2,313円	37,861円	57,035円
利用料金補填収入	0円	0円	12,185,024円	8,542,947円	0円	0円
計	112,265,626円	101,546,513円	98,082,400円	99,893,118円	100,974,842円	100,948,944円

■ 支出の部

科目	30年度	1年度	2年度	3年度	4年度	5年度
人件費	32,823,203円	30,375,143円	30,764,396円	30,640,086円	31,198,198円	32,163,979円
需用費	23,606,270円	20,710,610円	18,201,254円	16,745,379円	26,176,408円	26,044,099円
役務費	880,793円	707,044円	759,108円	732,202円	729,192円	666,029円
委託料	32,589,022円	35,004,228円	34,397,563円	35,514,413円	34,836,936円	35,732,447円
賃借料	556,258円	549,457円	519,104円	501,744円	524,522円	525,453円
備品購入費	65,448円	92,700円	174,130円	318,063円	106,960円	200,750円
公課費	32,600円	16,000円	22,600円	16,000円	24,200円	16,000円
自主事業支出	5,209,483円	3,794,046円	179,796円	2,878,844円	3,960,363円	4,055,542円
還元事業費支出	0円	0円	0円	0円	0円	0円
諸経費・消費税	13,041,000円	12,036,067円	12,458,912円	12,442,757円	12,504,585円	12,596,947円
計	108,804,077円	103,285,295円	97,476,863円	99,787,488円	110,061,364円	112,001,246円

■ 差引(収入計-支出計)

	30年度	1年度	2年度	3年度	4年度	5年度
差引金額	3,461,549円	-1,738,782円	605,537円	105,630円	-9,086,522円	-11,052,302円

■ 市の収入

科目	30年度	1年度	2年度	3年度	4年度	5年度
施設使用料(有料公園)	0円	0円	0円	0円	0円	0円
施設使用料(総合公園体育館)	20,328,940円	0円	0円	0円	0円	0円
行政財産使用料(職員駐車場)	0円	0円	0円	0円	0円	0円
行政財産使用料(自動販売機)	12,000円	12,000円	9,600円	9,600円	9,600円	9,600円
行政財産使用料(公園行為・占用)	0円	2,700円	0円	0円	14,400円	12,120円
雑入(公共電話使用料)	970円	0円	40円	50円	80円	0円
計	20,341,910円	14,700円	9,640円	9,650円	24,080円	21,720円

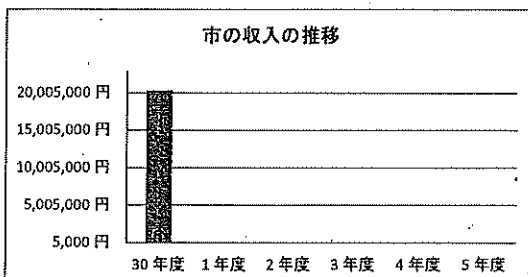
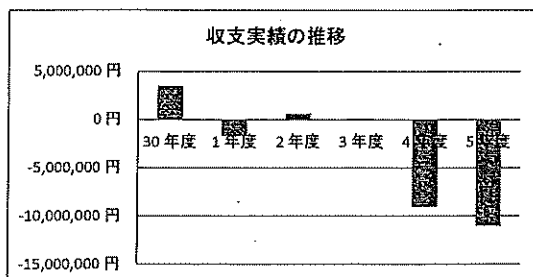
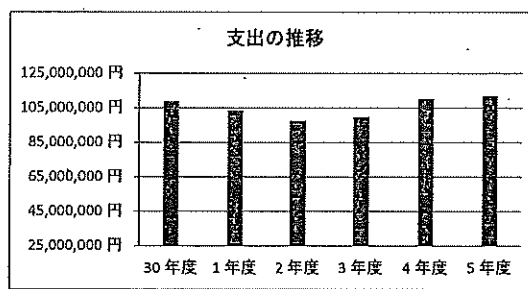
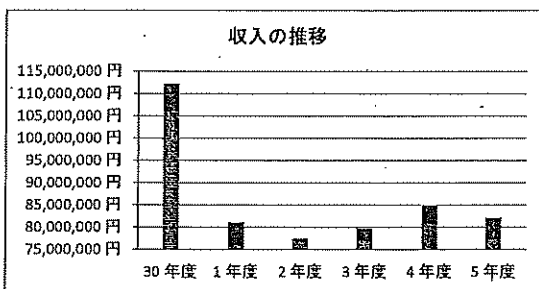

■ 備考 (目標値や過年度との比較を行う上で、特別に考慮すべき事項がある場合は、下欄に記入すること。)

2 令和5年度四街道市都市公園管理運営事業に係る指定管理者の収支状況過年度比較表（合計）

■ 収入の部

	30年度	1年度	2年度	3年度	4年度	5年度
指定管理料	262,942,380円	234,845,391円	227,621,871円	228,337,290円	242,991,435円	238,811,946円
指定管理施設利用料金収入	0円	20,347,939円	8,357,379円	11,615,976円	15,867,849円	18,697,012円
自主事業収入	10,435,290円	9,529,688円	5,614,102円	7,796,000円	9,577,640円	7,252,747円
雑収入	5,997円	58,905円	7,256円	2,313円	37,861円	57,035円
利用料金補填収入				8,542,947円	0円	0円
計	273,383,667円	264,781,923円	241,600,608円	256,294,526円	268,474,785円	264,818,740円

■ 支出の部

科目	30年度	1年度	2年度	3年度	4年度	5年度
人件費	90,108,835円	89,413,998円	90,568,272円	87,831,560円	91,128,639円	95,939,328円
需用費	46,312,363円	43,475,063円	36,873,290円	31,982,492円	46,151,941円	43,742,054円
役務費	2,585,866円	2,810,975円	2,667,796円	2,609,822円	2,449,558円	2,448,155円
委託料	81,395,097円	87,755,941円	80,636,047円	84,104,817円	86,770,214円	89,662,001円
賃借料	840,484円	800,536円	736,052円	744,165円	792,768円	748,263円
備品購入費	241,660円	470,475円	615,880円	562,763円	441,580円	555,500円
公課費	99,300円	81,700円	83,300円	84,700円	56,400円	53,700円
自主事業支出	5,840,497円	4,315,716円	605,510円	3,329,683円	4,668,414円	1,187,910円
還元事業費支出	0円	0円	0円	0円	0円	0円
諸経費	33,176,000円	32,047,927円	33,240,804円	32,884,827円	33,422,331円	33,721,484円
計	260,600,102円	261,172,331円	246,026,951円	244,134,829円	265,881,845円	268,058,395円

■ 差引（収入計－支出計）

	30年度	1年度	2年度	3年度	4年度	5年度
差引金額	12,783,565円	3,609,592円	-4,426,343円	12,159,697円	2,592,940円	-3,239,655円

■ 市の収入

科目	30年度	1年度	2年度	3年度	4年度	5年度
施設使用料(有料公園)	9,652,406円	9,574,390円	9,363,780円	9,252,710円	10,280,350円	9,593,610円
施設使用料(総合公園体育館)	20,328,940円	0円	0円	0円	0円	0円
行政財産使用料(職員駐車場)	116,640円	116,640円	116,640円	116,640円	178,200円	297,000円
行政財産使用料(自動販売機)	35,370円	36,985円	34,680円	34,680円	38,670円	42,570円
行政財産使用料(公園行事・占用)	621,120円	809,280円	578,847円	732,532円	6,798,923円	8,608,417円
雑入(公衆電話使用料)	1,120円	1,390円	300円	150円	230円	380円
計	30,755,596円	10,538,685円	10,094,247円	10,136,712円	17,296,373円	18,541,977円

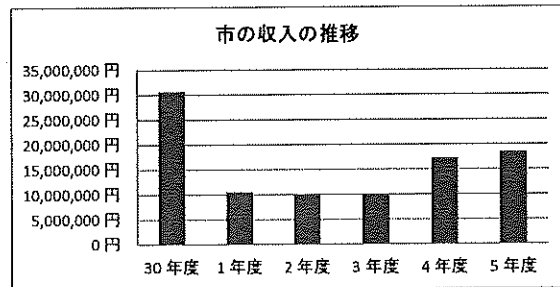
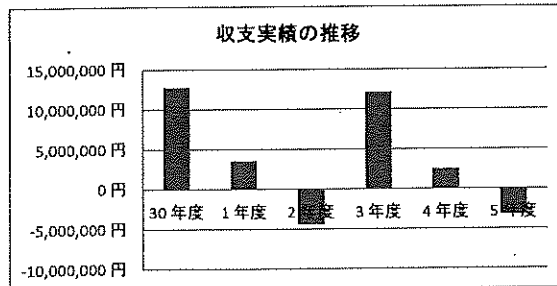
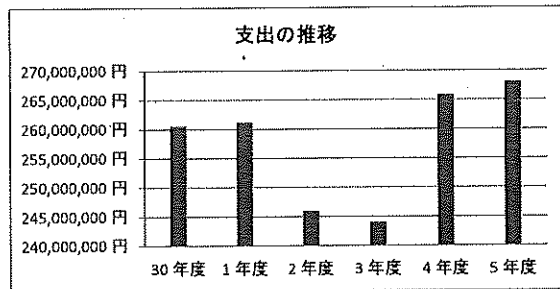
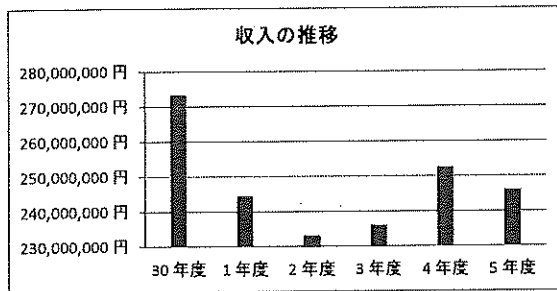

■ 備考（目標値や過年度との比較を行う上で、特別に考慮すべき事項がある場合は、下欄に記入すること。）

--

令和5年度 委託先一覧(総合公園)

内容	委託先	金額(円)	選定方法	契約年数
消防設備点検	防災技術センター	1,034,404	指名競争入札	5年間
トレーニングルーム運営委託	株式会社フクシエンタープライズ	13,987,740	1 社随意契約	5年間
総合公園体育館日常清掃業務委託	公益社団法人四街道市シルバー人材センター	4,832,212	1 社随意契約	1年間
建物総合管理委託	千葉グローブシップ株式会社	10,509,400	1 社随意契約	5年間
機械警備委託	セコム株式会社	384,120	1 社随意契約	5年間
冷温水処理設備保守点検	千葉グローブシップ株式会社	396,000	1 社随意契約	5年間
雨水処理施設保守点検	株式会社四街道企業	83,160	1 社随意契約	1年間
エレベーター保守点検	エス・イー・シーエレベーター株式会社	171,600	1 社随意契約	1年間
受水槽設備清掃	千葉グローブシップ株式会社	73,700	1 社随意契約	5年間
公園作業員業務	公益社団法人四街道市シルバー人材センター	3,648,504	1 社随意契約	5年間
体育館玄関自動扉点検	株式会社千葉寺岡	189,200	1 社随意契約	5年間
防火対象物定期点検	防災技術センター	159,139	指名競争入札	5年間
冷水機保守点検	千葉グローブシップ株式会社	22,000	1 社随意契約	5年間
水質検査委託	千葉グローブシップ株式会社	82,868	1 社随意契約	5年間
車両管理委託	住友三井オートサービス株式会社	158,400	1 社随意契約	2年間

令和5年度 諸経費一覧(管理運営費支出)

公益財団法人四街道市地域振興財団

1. 諸経費額	文化センター	保養センター	温水プール	駐車場	都市公園	総合公園	ふれあい	四街道	旭	千代田	合計
指定管理料	68,794,814	12,452,000	55,246,000	49,058,981	161,554,138	77,257,808	13,868,149	28,193,009	21,994,888	25,687,036	514,106,823
うち諸経費 (消費税含)	12,655,429	1,783,585	6,946,890	6,967,649	21,124,537	12,596,947	1,958,297	3,693,406	3,250,207	3,357,282	74,934,229

2. 管理運営費	各事業中諸経費合計	管理運営費	差異
	74,334,229	△ 92,151,476	△ 17,817,247

3. 管理運営費内訳	管理運営費の内訳は以下のとおり										
科	R5決算額										
収支の部	△ 92,151,476										
収入の部	32,210										
基本財産運用収入	200										
特定資産運用収入	900										
自主事業収入	31,110										
物品販売事業収入	31,110										
物品販売等収入	10,150										
その他雑収入	20,960										
支出の部	92,183,686										
管理費	82,476,708										
人件費	50,996,523										
経費	31,480,185										
7. 旅費交通費	18,160										
8. 交際費	47,188										
9. 消耗品費支出	828,125										
11. 食糧費	8,775										
12. 印刷製本費支出	196,240										
16. 通信運搬費支出	114,015										
17. 手数料支出	9,312										
18. 保険料	92,700										
19. 委託費支出	1,058,196										
20. 賃借料支出	1,397,144										
23. 負担金	335,720										
24. 租税公課支出	27,012,950										
25. 消耗器具備品費支出	232,590										
26. 雑支出	19,070										
28. 広告宣伝費支出	110,000										
自主事業費支出	2,536,091										
コミュニケーション事業費支出	2,536,091										
印刷製本費支出	1,196,140										
委託費支出	1,339,951										
投資活動支出	3,545,287										
減価償却	5,287										
法人税、住民税及び事業税	3,625,600										

3 令和5年度四街道総合公園(野球場・多目的運動場・体育館)に係る指定管理業務の執行状況

確認項目	評価者	判定	判定理由・コメント
1 業務体制			
(1) 職員配置			
仕様書に基づき、適切な人員配置が行われたか。	指定管理者	B	施設の運営に必要な人員数を配置し、適切な施設運営を行った。
	施設所管課	B	仕様書に基づき、適切な人員配置が行われた。
(2) 職員研修			
業務に必要な研修・教育が行われたか。	指定管理者	B	資格取得については、普通救命講習会、木製床管理者養成講習会(オンライン)に参加し、資格を取得し、研修会については、日本公共スポーツ施策推進協議会主催の研修会へ参加するなど、施設管理及び運営に関する研修を行った。
	施設所管課	B	施設の安全管理、利用者サービス向上のため適切に研修・教育が行われた。
(3) 安全管理			
危険箇所はなかったか、また、安全面に配慮していたか。	指定管理者	B	法定点検に加え、自主的な施設の定期的な巡回及び点検を行い、危険及び不良箇所の早期発見を行った。危険及び不良箇所が発見された際には、財団で対応できるものについては、早急な対応処理を行い、それ以外の場合は、市へ報告を行い危険防止に努めた。
	施設所管課	B	適切な点検を行い、危険箇所への対応も速やかに行われた。
災害時等、緊急時を想定した備えはあったか。	指定管理者	B	野球場及び多目的運動場へのAED設置、避難者用備蓄品の準備、年2回の避難訓練、ドクターヘリ対応、職員の緊急時参集訓練実施や災害対応型自動販売機、災害対応マニュアルの整備を行っている。また、令和元年度について、豪雨による大規模な雨漏りが発生したため、以降、雨漏り対策として、屋根エリアの点検を適宜行っている。
	施設所管課	B	災害時や緊急時を想定した訓練や備蓄など、適切に対応している。
(5) 個人情報保護			
個人情報は適正に管理されていたか。	指定管理者	B	「個人情報保護法」、「四街道市個人情報保護条例」、「四街道市個人情報保護条例施行規則」及び財団規程「個人情報保護規程」に基づき個人情報を保護した。
	施設所管課	B	法令等に基づき、個人情報の適切な管理・取扱いが行われた。
(6) 利用の公平性			
利用の公平性が遵守されていたか。	指定管理者	B	地方自治法第244条第2項及び第3項の規定、ならびに四街道市都市公園条例、同規則、四街道総合公園管理規則、四街道市使用料条例等を踏まえ、利用の公平性を遵守した。
	施設所管課	B	法令等に基づき、利用の公平性が遵守されている。
業務体制に関する総括評価			
指定管理者	B	業務体制について、施設の運営については、人員配置を適正に行い、危機に備えた体制づくりを行っている。個人情報の保護や利用の公平性遵守についても適正に対応をとっている。	
施設所管課	B	適切な人員配置、研修・教育の実施によって、施設の安全性・公平性が保たれており、安定した業務体制により運営がなされている。	

2 利用促進

(1) 利用状況			
利用者数や稼働率は向上したか。	指定管理者	B	コロナウイルスの収束に伴い、各施設(体育館・野球場・多目的運動場)の利用者数は、昨年度に引き続き徐々に増加してきている。
	施設所管課	B	新型コロナウイルス感染症の収束により、昨年度より利用者数が増加している。
(2) 接客対応			
担当者のマナーや言葉遣いに問題はなかったか。	指定管理者	B	接客の基本である挨拶、利用者の立場に立った対応、窓口や電話での丁寧な接客を行っている。接客対応について苦情が発生した際には、再発防止の指導を行っている。
	施設所管課	B	基本的に適切な対応ができている。親切な対応をお願いしたい。
(3) 苦情処理			
苦情に対して、迅速かつ誠実に対応したか。	指定管理者	B	苦情・要望については、誠実な対応、明確な説明を行い、迅速に対応した。市との協議等が必要なものについては、調整を行い対応に当たった。
	施設所管課	B	巡回や窓口にて利用者の声に耳を傾け、対応記録を作成し管理するなど適切に対応している。
(4) 経営努力			
サービスの向上に積極的に取り組んでいたか。	指定管理者	B	例年、利用者への声掛けやアンケートの声を活かした、サービス向上に取り組んでいる。大会等イベント時の打ち合わせや利用団体や市との調整を行いました。また、体育館の空調効率向上のため夏季については、扇風機の増設やスポットクーラーの設置等を実施いたしました。
	施設所管課	B	アンケート等により利用者の声を把握するように努め、サービス向上につながるよう取り組んでいる。
利用促進に関する総括評価			
指定管理者	B	上記の各項目について、仕様書に基づく水準に達するよう努めた。	
施設所管課	B	利用者からの問合せに適切に対応する等、サービスの向上に取り組んでいる。	

3 施設管理

(1) 保守点検			
仕様書に基づき、施設の保守点検が適切に行われたか。	指定管理者	B	仕様書に基づく点検実施に加え、自主点検及び日毎の巡回点検を実施し、施設の適正な管理状況保持及び不適切箇所の早期発見と復旧に努めました。
	施設所管課	B	施設の巡回や備品の定期的な保守点検など適切に行われた。
(2) 清掃等			
機能・美観が良好な状態に保たれていたか。	指定管理者	B	館内の清掃業務、定期清掃の実施を行い、機能的・美観的な維持ができるよう努めました。
	施設所管課	B	施設利用者が快適に利用できるよう日常清掃に加えて、苦情につながりやすい場所は、重点的清掃が行われている。
(3) 修繕等			
不良箇所に対して、速やかに修繕等が行われたか。	指定管理者	B	施設不良箇所が発見された場合、仕様書に基づき速やかに修繕を実施した。20万円を超える案件については、速やかに市に報告を行った。
	施設所管課	B	日常点検・定期点検及び保守点検を実施することによって、不良箇所を発見し、仕様書に基づいた対応が行われている。
(4) その他			
上記以外に行うべき管理業務がある場合、履行状況はどうだったか。	指定管理者	B	指定管理業務の円滑な実施を図るため、必要な業務を実施した。
	施設所管課	B	指示以外にも臨機応変に対応するなど利用者の安心安全に配慮がなされた。
施設管理に関する総括評価			
指定管理者	B	上記の各項目について、仕様書に基づく水準に達するよう努めた。	
施設所管課	B	仕様書に基づき、施設の維持管理が適切に行われた。	

4 施設運営

(1) 必須事業			
仕様書に基づき、必須事業や運営業務が適切に実施されたか。	指定管理者	B	仕様書に基づいた事業及び運営事務を実施した。
	施設所管課	B	仕様書に基づき、適切に行われている。
(2) 自主事業			
業務計画書に基づき、目的に沿った自主事業が実施されたか。	指定管理者	B	市教育振興基本計画、市スポーツ推進計画に沿った市民の健康増進・体力の維持向上を目的としたスポーツ振興事業を開催した。
	施設所管課	B	計画どおり自主事業が実施された。
施設運営に関する総括評価			
指定管理者	B	上記の各項目について、仕様書に基づく水準に達するよう努めた。	
施設所管課	B	仕様書に基づき適切に実施された。	

5 経理状況			
(1) 施設収支状況			
施設の収支状況や帳簿管理に問題はなかったか。	指定管理者	B	伝票や帳簿類の適正管理を実施し、指定管理者の収支については、計画的な予算執行と調整を行いました。
	施設所管課	B	施設の収支状況及び帳簿管理について、特段問題はなかった。
(2) 指定管理者経営状況			
指定管理者の経営状況に問題はなかったか。	指定管理者	B	市民福祉の向上のためにしに設置いただいた法人としてスポーツを通じて地域社会に貢献する公益目的をもって活動している。安定した収支状況を確保しつつ、施設の設置目的の達成に向け、地域における施設の役割を果たせるように努めている。
	施設所管課	B	経営状況について、特段問題はない。
経理状況に関する総括評価			
指定管理者	B	公益財団法人として会計基準に準拠した適切な会計処理と法令、定款に基づき適正なガバナンス体制により法人を運営している。	
施設所管課	B	経営状況について、特段問題はない。	

総合評価			
指定管理者	B	適正な管理運営のため、経費の縮減や適正な執行など職員が一致協力して業務にあたった。	
施設所管課	B	業務体制、利用促進、施設管理、施設運営において、適切な対応を行っている。	

その他報告事項			
指定管理者	市民の体育・レクリエーション活動、体育の振興を推進する施設として機能が発揮できるよう、さらなる職員の意識、スキルの上昇を継続していく。		
施設所管課	突発的な事象にも、適切かつ迅速に対応した。		

《判定基準》

- 「A」… 協定書等の基準に照らして、その水準を上回る内容である。
- 「B」… 協定書等の基準に照らして、その水準どおりである。
- 「C」… 協定書等の基準に照らして、その水準を下回る内容であり、改善すべき課題がある。

《総括評価基準》

- 「A」… 優 良(判定結果がすべて「B」以上で、「A」がある。)
- 「B」… 良 好(判定結果がすべて「B」である。)
- 「C」… 要改善(判定結果に「C」がある。)

《総合評価基準》

- 「A」… 優 良(総括評価結果がすべて「B」以上で、「A」がある。)
- 「B」… 良 好(総括評価結果がすべて「B」である。)
- 「C」… 要改善(総括評価結果に「C」がある。)

四街道市長 鈴木 陽 介 様

所在地 千葉県四街道市大日396番地
名称 四街道市都市公園管理運営共同事業体
公益財団法人四街道市地域振興財団
代表者氏名 理事長 小川 治 秀

指定管理者事業報告書

四街道市都市公園の管理に関する基本協定書第21条の規定により、次のとおり指定管理者事業報告書を提出します。

- | | |
|---------------------------|-------------------------|
| 1. 公の施設の名称 | 四街道総合公園(野球場・多目的運動場・体育館) |
| 2. 指定管理の年度 | 令和5年度 |
| 3. 指定管理の期間 | 令和元年度から令和5年度の5年間 |
| 4. 当該公の施設の管理業務の実施状況及び利用状況 | 別添報告書のとおり |
| 5. 当該公の施設に係る収入の実績 | 別添報告書のとおり |
| 6. 当該公の施設に係る経費の収支状況 | 別添報告書のとおり |
| 7. その他協定書に基づく報告事項 | 別添報告書のとおり |





令和5年度

四街道総合公園

(野球場・多目的運動場・体育館)

事業報告書

四街道市都市公園管理運営共同事業体

公益財団法人四街道市地域振興財団 株式会社フクシ・エンタープライズ

目 次

I 事業報告書

1. 利用状況報告	
(1) 体育館	1
(2) 多目的運動場	6
(3) 野球場	6
2. 収支状況報告	11
3. 管理状況報告	
(1) 設備保守点検業務	12
(2) 清掃業務	13
(3) 器具点検	13
(4) 施設等修繕業務	14
(5) その他施設管理業務	
①野球・多目的運動場グラウンド管理状況	16
②大会等の開催に伴う駐車場管理状況	17
(6) 事故及びトラブルに関する報告	21
(7) お客様からの苦情・要望・称賛等	21
(8) 施設の不良に関する報告	25
(9) その他	26
4. スポーツ振興事業報告	30

II 指定管理者としての取り組み

1. 施設利用の効率的な運営に向けた取り組み	36
2. 利用状況の分析及び利用率向上に対する取り組み	37
3. 利用者モニタリング	38
4. 経費の縮減に対する取り組み	41
5. 職員研修	42
6. 利用者サービス維持・向上に対する取り組み	43
7. 緊急時に対する取り組み	48
8. 市民要望への対応	49
9. 個人情報保護について	50
10. 利用の公平性の遵守に対する取り組み	51
11. 新型コロナウイルス感染症感染防止のための取り組み	52

I 事業報告書

1. 利用状況報告

(1) 体育館

①利用者数

月	専用使用者数								個人使用者数												総利用者数 (A+B+C)	開館 日数	平均利用 者数		
	メイン アリーナ	サブ アリーナ	武道場		会議室		弓道場	合計 A	個人使用者数(トレーニングルーム使用含まず)						トレーニングルーム使用者数										
			第1	第2	第1	第2			一般	大学生・高校生	小学生・中学生	合計	一般	大学生・高校生	合計										
	市内	市外	市内	市外	市内	市外	市内	市外	市内	市外	市内	市外	市内	市外	市内	市外									
								合計 B						合計 C											
4月	4,804	244	449	1,052	231	258	374	7,472	481	112	98	21	389	92	988	225	1,701	169	160	14	1,881	183	10,709	26	412
5月	4,521	318	285	755	166	161	311	6,517	387	120	111	24	216	100	714	244	1,762	220	144	16	1,998	236	9,637	26	370
6月	4,257	392	533	1,415	215	185	308	7,285	375	98	88	35	230	105	893	238	1,728	188	340	21	1,898	207	10,271	26	395
7月	4,855	210	513	1,328	179	158	317	7,560	415	71	102	29	214	91	731	191	1,703	179	167	21	1,870	200	10,552	26	406
8月	4,940	270	362	828	168	178	318	7,102	648	101	133	32	382	120	1,083	283	1,941	182	175	32	2,116	184	10,718	27	397
9月	3,750	275	268	886	226	193	323	5,923	406	106	101	30	263	87	770	233	1,854	157	170	18	2,034	176	9,135	26	351
10月	5,885	1,118	517	1,383	213	220	389	9,705	343	101	70	23	162	138	575	280	1,882	127	150	24	1,832	151	12,523	28	482
11月	4,815	924	511	871	169	178	286	7,754	348	69	48	20	141	81	537	170	1,586	98	116	17	1,712	115	10,288	28	396
12月	4,990	600	605	1,282	251	240	285	7,833	387	39	58	29	168	55	622	124	1,430	92	117	20	1,547	112	10,238	23	378
1月	3,881	250	307	1,046	187	269	283	6,203	404	65	53	39	207	68	664	172	1,518	105	102	10	1,620	115	8,774	23	357
2月	6,036	650	316	877	183	165	333	8,461	488	113	146	54	245	98	880	265	1,728	98	161	24	1,881	120	11,607	25	464
3月	4,872	312	421	1,046	280	200	346	7,477	526	127	133	52	458	192	1,117	371	1,843	98	155	18	1,999	118	11,080	27	410
年計	57,206	5,423	5,107	12,719	2,580	2,408	3,861	89,272	3,089	1,122	1,172	388	3,073	1,238	9,334	2,746	20,488	1,679	1,768	235	22,248	1,914	125,512	307	409
R4年 底計	56,300	1,782	6,051	11,127	2,348	2,076	3,912	83,594	5,071	1,014	906	483	3,525	882	9,502	2,378	15,982	1,250	1,462	282	17,444	1,572	114,491	275	416

②使用料

[単位:円]

	歳 入					歳入総合計	
	施設使用料				歳入総合計		
	専用使用料 (A)	個人使用料		時間外 使用料 (C)			施設使用料 A+B+C (D)
		市内	市外				
合計 (B)							
前年度 前受金	0	0	0	0	0	0	
4月	674,300	630,020	128,640	0	1,432,960	1,432,960	
		758,660					
5月	697,508	606,880	149,970	1,250	1,455,608	1,455,608	
		756,850					
6月	574,170	595,470	131,610		1,301,250	1,301,250	
		727,080					
7月	670,880	605,400	116,620	14,200	1,407,100	1,407,100	
		722,020					
8月	787,880	713,470	126,970	1,880	1,630,200	1,630,200	
		840,440					
9月	597,080	637,450	123,400		1,357,930	1,357,930	
		760,850					
10月	738,000	552,910	114,940	18,020	1,423,870	1,423,870	
		667,850					
11月	580,020	525,670	79,890	1,910	1,187,490	1,187,490	
		605,560					
12月	597,860	491,920	66,730	14,200	1,170,710	1,170,710	
		558,650					
1月	577,370	521,520	81,890		1,180,780	1,180,780	
		603,410					
2月	650,240	621,030	110,170	29,670	1,411,110	1,411,110	
		731,200					
3月	822,804	691,970	134,260	14,200	1,663,234	1,663,234	
		826,230					
年計	7,968,112	7,193,710	1,365,090	95,330	16,622,242	16,622,242	
		8,558,800					
R5年度歳入総合計						16,622,242	
前年 度計	7,046,800	5,999,800	1,157,190	237,999	14,445,199	14,445,199	
		7,156,990					
R4年度歳入総合計						14,445,199	

体育館利用状況報告資料

専用使用者数

【単位:人】

	4月	5月	6月	7月	8月	9月	10月	11月	12月	1月	2月	3月	合計
R4年度	6,604	6,437	6,608	8,631	5,173	5,493	7,897	7,024	7,394	7,029	8,338	6,966	83,594
R5年度	7,472	6,517	7,265	7,560	7,102	5,923	9,705	7,754	7,833	6,203	8,461	7,477	89,272
前年比	113%	101%	110%	88%	137%	108%	123%	110%	106%	88%	101%	107%	107%

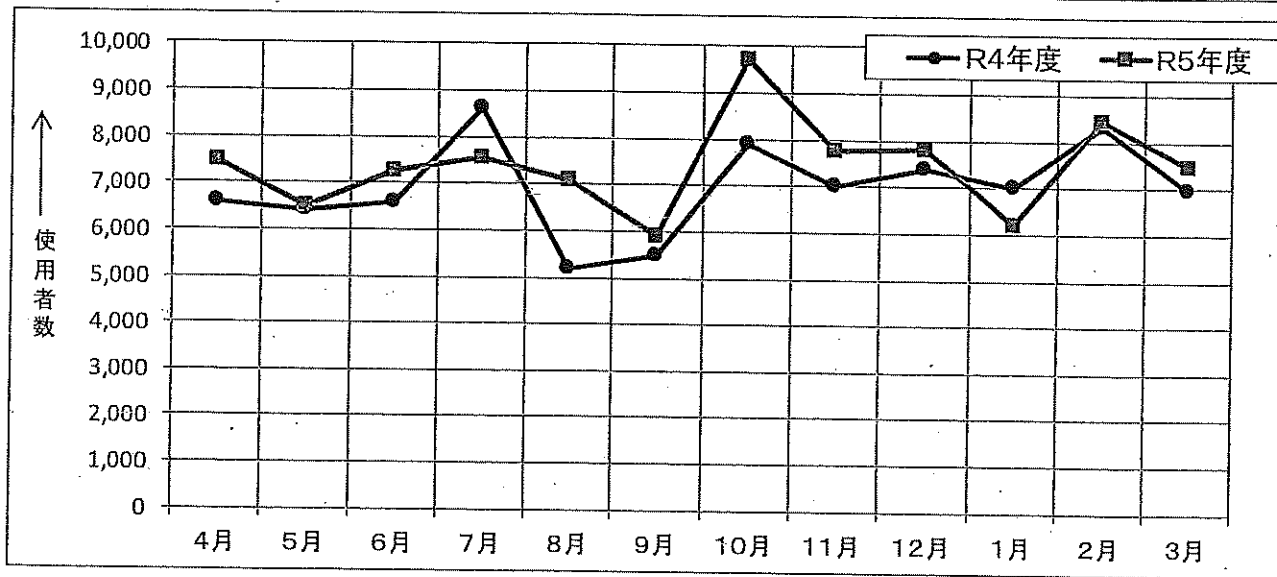

施設別専用使用者内訳

【単位:人】

	メイン	サブ	第一武道場	第二武道場	会議室	弓道場	合計
R4年度	56,300	1,782	6,051	11,127	4,422	3,912	83,594
R5年度	57,206	5,423	5,107	12,719	4,956	3,861	89,272
前年比	102%	304%	84%	114%	112%	99%	107%

個人使用者数

【単位:人】

	4月	5月	6月	7月	8月	9月	10月	11月	12月	1月	2月	3月	合計
R4年度	982	921	916	1,151	1,201	956	910	881	721	883	930	1,429	11,881
R5年度	1,193	958	931	922	1,316	1,003	835	707	746	836	1,145	1,488	12,080
前年比	121%	104%	102%	80%	110%	105%	92%	80%	103%	95%	123%	104%	102%

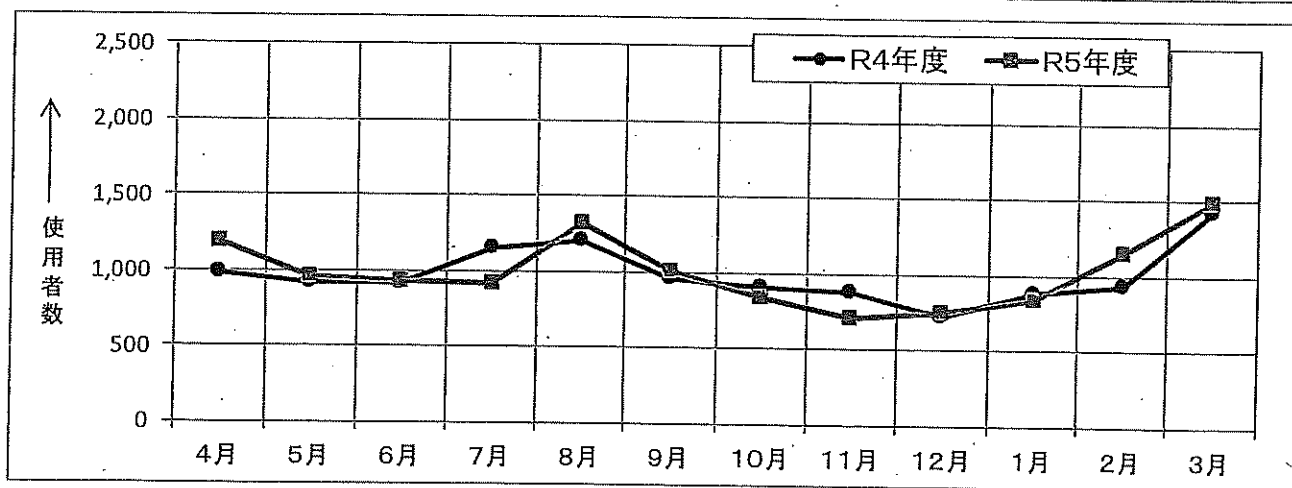

個人使用者内訳

	一般	大学・高校生	中学・小学生	合計	内、市内数	内、市外数	市内率
R4年度	6,085	1,389	4,407	11,881	9,502	2,379	80%
R5年度	6,211	1,560	4,309	12,080	9,334	2,746	77%
前年比	102%	112%	98%	102%	98%	115%	97%

トレーニングルーム利用者数

【単位:人】

	4月	5月	6月	7月	8月	9月	10月	11月	12月	1月	2月	3月	合計
R4年度	1,266	1,416	1,579	1,565	1,525	1,666	1,759	1,652	1,392	1,503	1,757	1,936	19,016
R5年度	2,044	2,142	2,075	2,070	2,300	2,209	1,983	1,827	1,659	1,735	2,001	2,115	24,160
前年比	161%	151%	131%	132%	151%	133%	113%	111%	119%	115%	114%	109%	127%

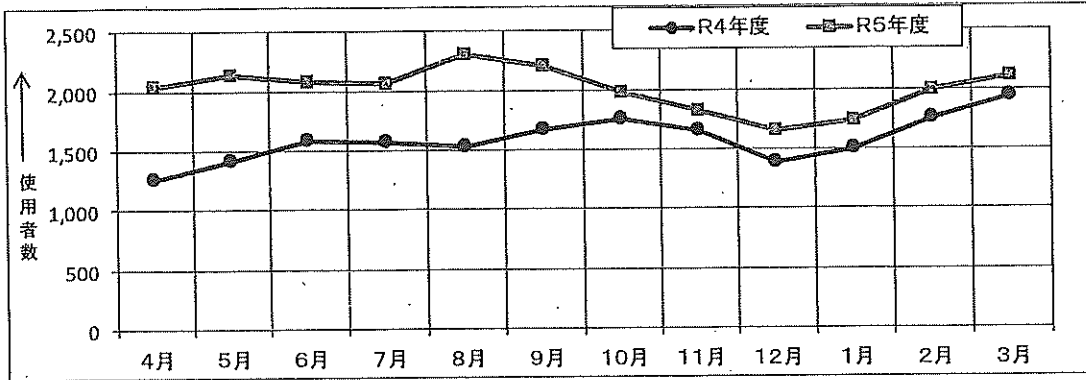

トレーニングルーム利用者内訳

	一般	大学・高校生	合計	内、市内数	内、市外数	市内率
R4年度	9,571	1,102	10,673	9,966	707	93%
R5年度	22,167	1,993	24,160	22,246	1,914	92%
前年比	232%	181%	226%	223%	271%	99%

個人使用者・全使用者(内、1時間使用者割合)

【単位:人】

	4月	5月	6月	7月	8月	9月	10月	11月	12月	1月	2月	3月	合計
全体使用者	1,193	958	931	922	1,316	1,003	835	707	746	836	1,145	1,488	12,080
内、1時間使用者	247	238	225	207	313	238	169	166	172	218	294	287	2,774
割合	21%	25%	24%	22%	24%	24%	20%	23%	23%	26%	26%	19%	23%

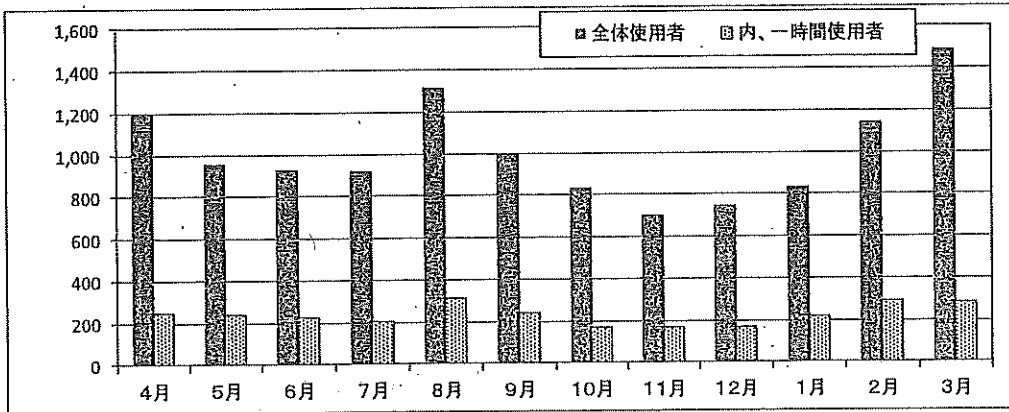

トレーニングルーム利用者(内、1時間使用者割合)

【単位:人】

	4月	5月	6月	7月	8月	9月	10月	11月	12月	1月	2月	3月	合計
全体使用者	2,044	2,142	2,075	2,070	2,300	2,209	1,983	1,827	1,659	1,735	2,001	2,115	24,160
内、1時間使用者	1,650	1,689	1,632	1,615	1,845	1,794	1,650	1,501	1,391	1,439	1,650	1,718	19,574
割合	81%	79%	79%	78%	80%	81%	83%	82%	84%	83%	82%	81%	81%

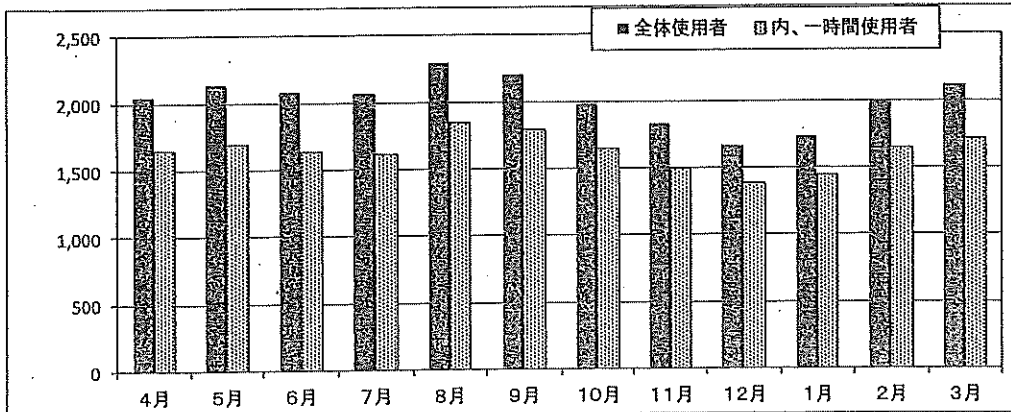

利用状況分析

特記事項

令和元年からコロナウイルスの影響が長く続きましたが、令和5年8月に5類に移行となりましたので、8月以降は利用方法の緩和を行い、ほぼ通常通りの運用となりました。5類移行後は中止していた大会やイベントの開催が増え、参加人数も回復傾向にありました。7・8月は猛暑により常時空調を稼働させていましたが、メインアリーナは空調がないため、扇風機増設等の熱中症対策をしました。

専用使用者数について

コロナウイルスや天候不良での休館はありませんでした。7月から旭公民館が休館になり、旭公民館利用者が一時的に総合公園体育館の利用しています。猛暑ではありましたが利用者数の大きな減少にはなりません。減少している7月・1月については、稼働率などは前年からの減少が無いのでサークル内での参加人数の減少が考えられます。降雨の際には高い稼働率で雨漏りがする状態のため、随時対応していますが、利用に支障をきたす状態が続いています。

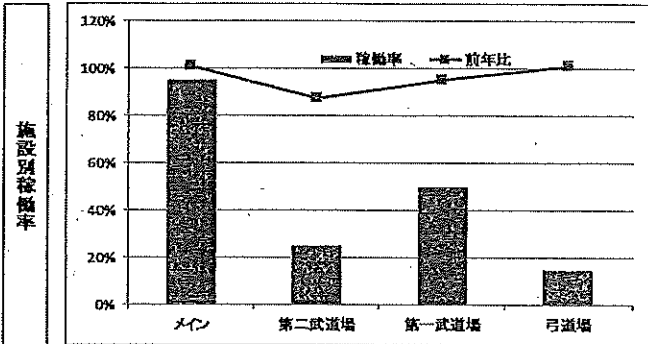

個人利用者数について

市外の利用率増加により前年比102%となりましたが、市内利用者が減少しています。総合公園は四街道市の中心地から離れていること、また、バスの本数が少ないため、高齢者や中学生以下の利用者は公共交通機関での来館が難しいことが推測されます。利用時間については、2時間の利用者が約80%でした。

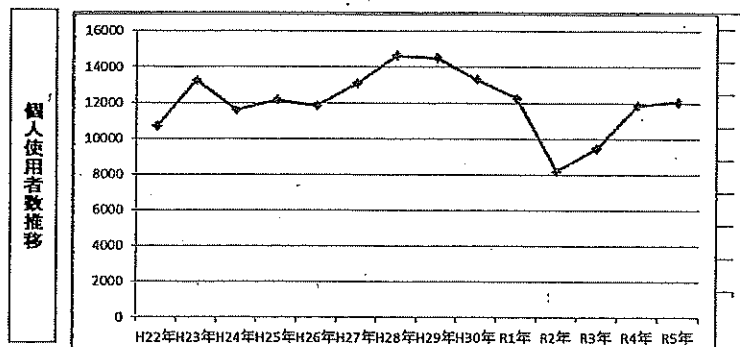

トレーニングルーム利用者数について

利用者数、前年比127%でした。しかしコロナウイルス前には戻っていません。四街道市内に最新機器を導入した24時間フィットネスクラブの増加により、厳しい状況でもありますが、利用登録者の増加に合わせ、少しずつ利用者が増加しています。利用の内訳として市内利用者が77%、利用者の81%とが1時間利用となっています。

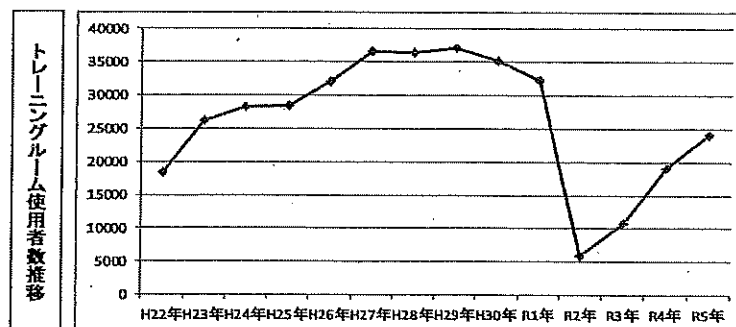

(2) 多目的運動場

	開場 日数	使用可能 件数	専用使用 件数	大会 日数	専用使用		個人使用						使用者 合計 (A+B)C	平均 使用者数	歳入					歳入合計 (A+B+C)	
					団体数	使用者数 A	高校生以上		中学生以下		合計 B				専用使用料 A	個人使用料		時間外使用料 C			
							市内	市外	市内	市外	市内	市外				市内	市外		合計 B		
4月	26	82	59	7	23	1,413	8	1	0	3	12	8	4	1,425	55	83,600	1,500	560	2,060	0	85,660
5月	25	104	65	9	25	3,076	12	0	0	0	12	0	0	3,088	124	20,250	1,800	0	1,800	700	22,750
6月	26	102	64	9	35	2,687	9	0	0	0	9	0	0	2,696	104	58,560	1,270	0	1,270	350	60,180
7月	26	98	72	7	33	2,301	12	0	0	0	12	0	0	2,313	89	31,000	1,650	0	1,650	0	32,650
8月	27	26	19	2	13	413	18	0	0	0	18	0	0	431	16	30,300	2,700	0	2,700	0	33,000
9月	26	87	83	10	32	3,949	5	0	0	0	5	0	0	3,954	152	74,850	1,050	0	1,050	0	75,900
10月	26	88	62	4	30	1,467	13	0	0	0	13	0	0	1,480	57	101,400	1,950	0	1,950	0	103,350
11月	23	87	62	8	30	1,969	8	0	0	0	8	0	0	1,977	86	78,150	1,200	0	1,200	7,200	86,550
12月	23	84	54	3	25	2,209	6	0	0	0	6	0	0	2,215	96	43,390	900	0	900	1,400	45,690
1月	16	54	46	2	18	1,382	6	0	0	0	6	0	0	1,388	87	29,280	900	0	900	700	30,880
2月	25	76	43	3	23	1,028	5	0	0	0	5	0	0	1,033	41	48,740	900	0	900	350	49,990
3月	27	92	68	6	30	1,607	12	0	0	0	12	0	0	1,619	60	85,650	1,790	0	1,790	0	87,440
年計	296	980	697	70	317	23,501	114	1	0	3	118	114	4	23,619	80	685,170	17,610	560	18,170	10,700	714,040
R4年度計	299	1,214	625	62	277	18,820	17	4	1	0	18	18	4	18,842	63	763,140	2,700	910	3,610	14,280	781,030

(3) 野球場

	開場 日数	使用可能 件数	専用使用 件数	大会 日数	専用使用		使用者 合計	平均 使用者数	歳入			歳入合計 (A+B)
					団体数	使用者数			専用使用料 A	時間外使用料 B		
4月	26	80	51	6	13	683	683	26	125,940	0	125,940	
5月	26	113	55	4	12	831	831	32	101,490	11,600	113,090	
6月	26	106	41	3	14	615	615	24	91,980	0	91,980	
7月	26	109	62	0	19	944	944	36	114,020	11,600	125,620	
8月	27	70	69	0	23	1,044	1,044	39	164,500	2,100	166,600	
9月	26	96	78	0	23	1,803	1,803	0	411,120	14,200	425,320	
10月	26	89	50	0	15	735	735	28	41,160	0	41,160	
11月	23	86	33	0	13	451	451	20	33,790	5,800	39,590	
12月	23	81	18	0	9	215	215	9	26,240	0	26,240	
1月	20	73	29	0	14	307	307	0	45,340	0	45,340	
2月	13	52	51	0	16	543	543	0	67,410	0	67,410	
3月	14	49	39	0	13	532	532	38	92,440	0	92,440	
年計	276	1,004	576	13	184	8,703	8,703	32	1,315,430	45,300	1,360,730	
R4年度計	228	986	399	18	109	7,929	7,929	35	587,680	53,780	641,470	

※野球場利用は個人使用なし

多目的運動場利用状況報告資料

使用者数

【単位:人】

	4月	5月	6月	7月	8月	9月	10月	11月	12月	1月	2月	3月	合計
R4年度	1,173	2,270	1,739	2,409	159	1,573	2,585	1,559	2,143	940	1,025	1,267	18,842
R5年度	1,425	3,088	2,696	2,313	431	3,954	1,480	1,977	2,215	1,388	1,033	1,619	23,619

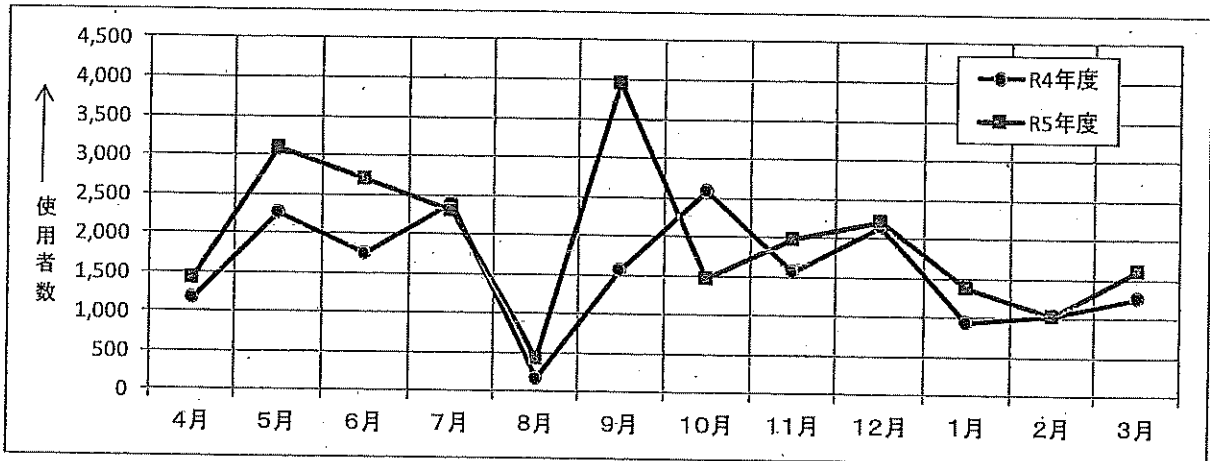

稼働率

【単位:%】

	4月	5月	6月	7月	8月	9月	10月	11月	12月	1月	2月	3月	月平均
R4年度	52%	55%	49%	41%	7%	63%	63%	66%	54%	63%	54%	61%	51%
R5年度	72%	63%	63%	73%	73%	95%	70%	71%	64%	85%	57%	74%	71%

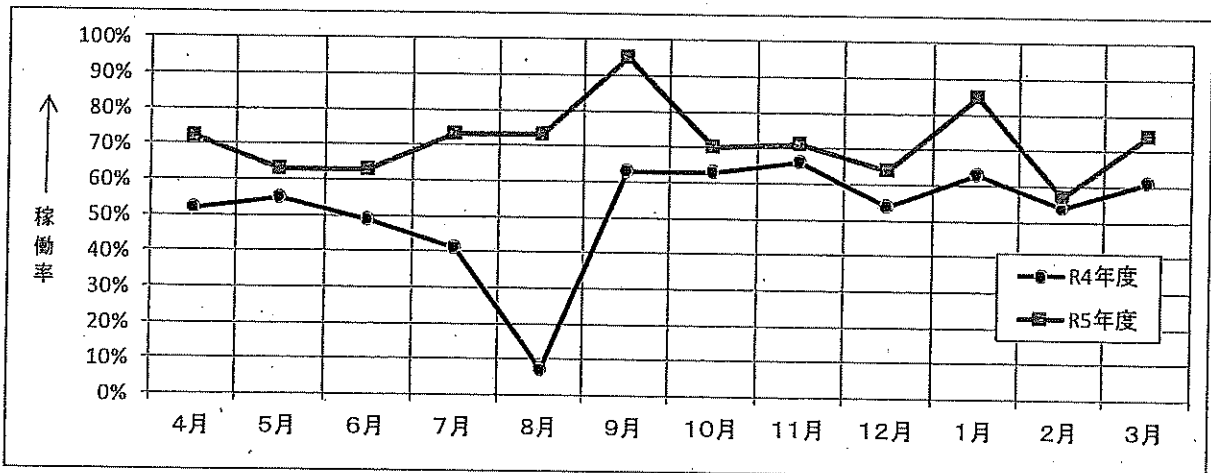

歳入

【単位:円】

	4月	5月	6月	7月	8月	9月	10月	11月	12月	1月	2月	3月	合計
R4年度	97,270	29,020	98,980	17,790	30,960	77,730	125,810	55,190	33,870	31,060	121,670	61,680	781,030
R5年度	85,660	22,750	60,180	32,650	33,000	75,900	103,350	86,550	45,690	30,880	49,990	87,440	714,040

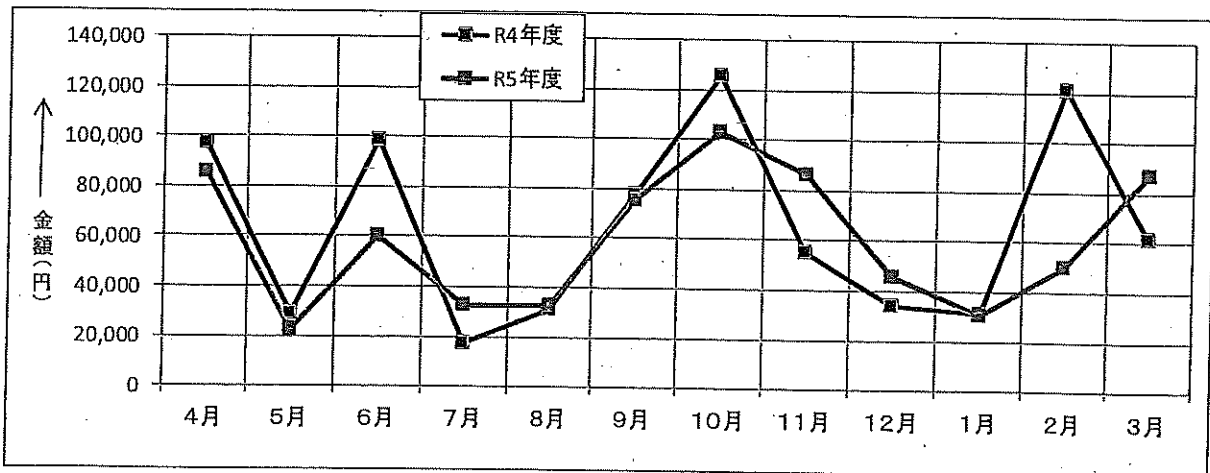

野球場利用状況報告資料

使用者数

【単位:人】

	4月	5月	6月	7月	8月	9月	10月	11月	12月	1月	2月	3月	合計
R4年度	1,036	1,636	822	823	871	1,113	846	370	97	0	0	315	7,929
R5年度	683	831	615	944	1,044	1,803	735	451	215	307	543	532	8,703

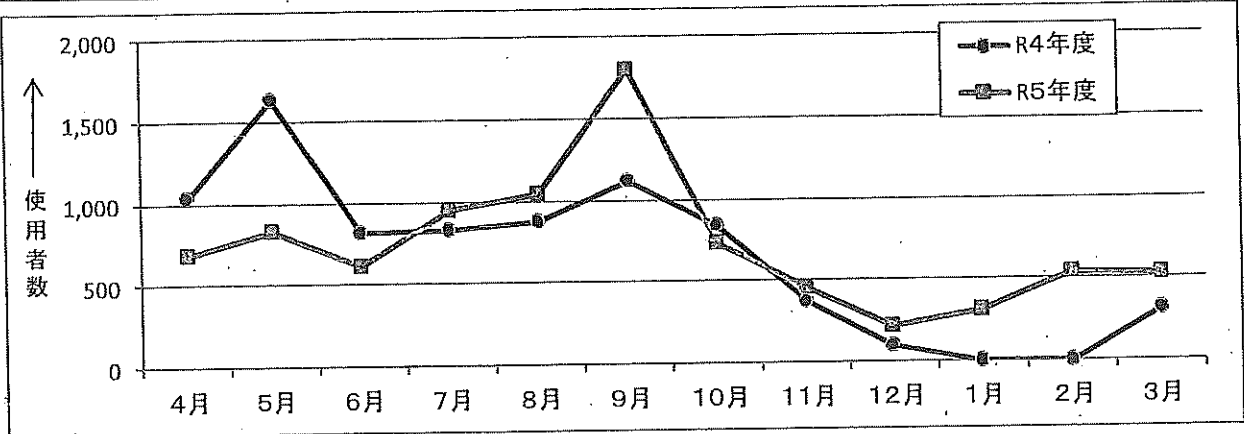

稼働率

【単位:%】

	4月	5月	6月	7月	8月	9月	10月	11月	12月	1月	2月	3月	年平均
R4年度	44%	54%	30%	29%	55%	54%	50%	17%	9%	0%	0%	67%	39%
R5年度	64%	49%	39%	57%	99%	81%	56%	38%	22%	40%	98%	80%	56%

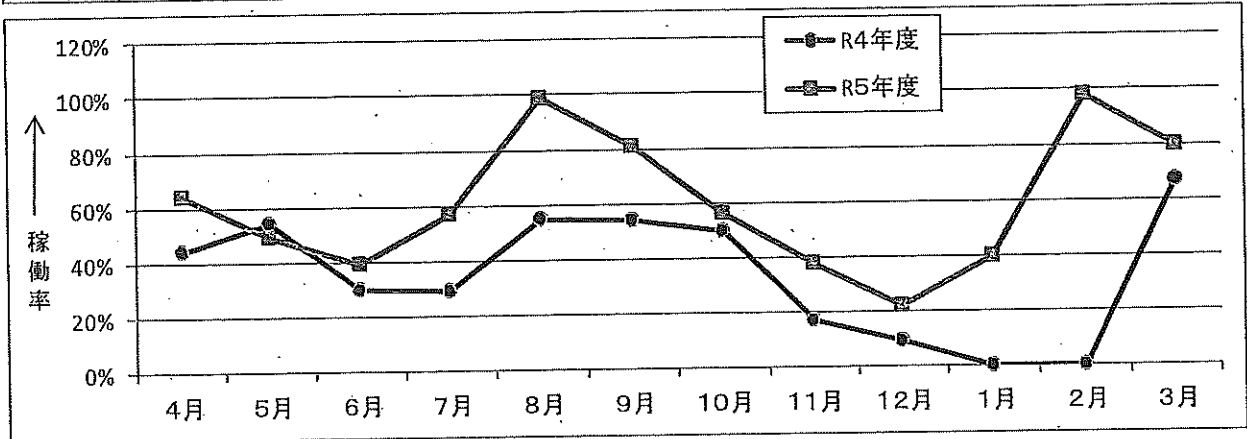

歳入

【単位:円】

	4月	5月	6月	7月	8月	9月	10月	11月	12月	1月	2月	3月	合計
R4年度	22,200	205,180	48,770	33,760	117,070	83,480	40,050	30,580	4,580	2,100	0	53,700	641,470
R5年度	125,940	113,090	91,980	125,620	166,600	425,320	41,160	39,590	26,240	45,340	67,410	92,440	1,360,730

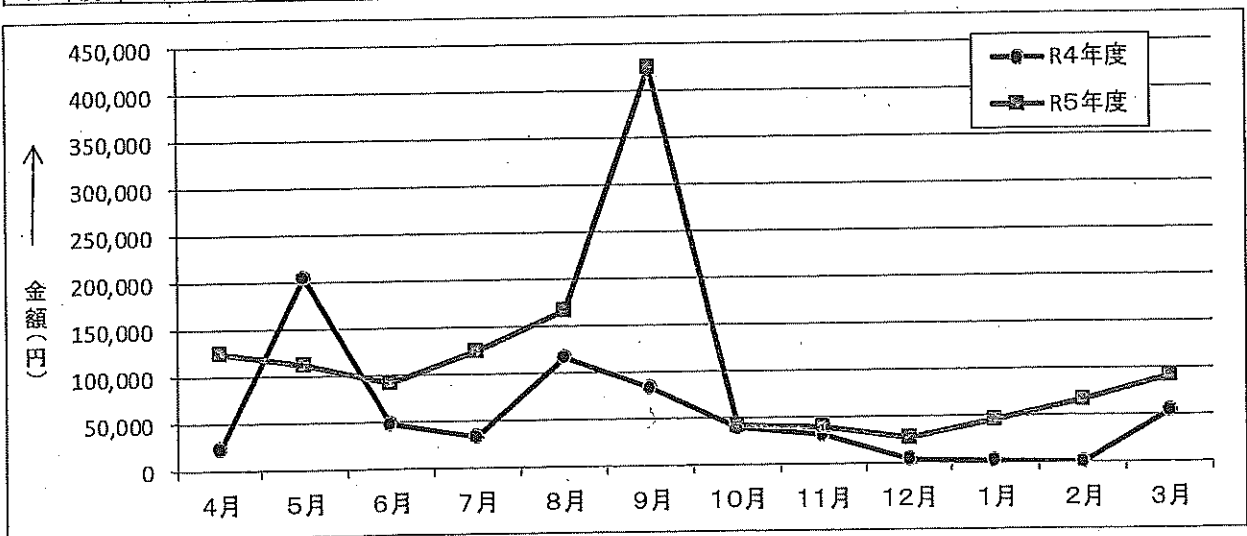

利用状況分析

多目的運動場について

利用者数及び稼働率が大幅に増加しましたが、その要因として、優先予約枠である大会予備日を練習等で利用していただいたことが考えられます。

利用料金の減少については、子供の利用が増えたことが主な要因です。

多目的運動場稼働率推移

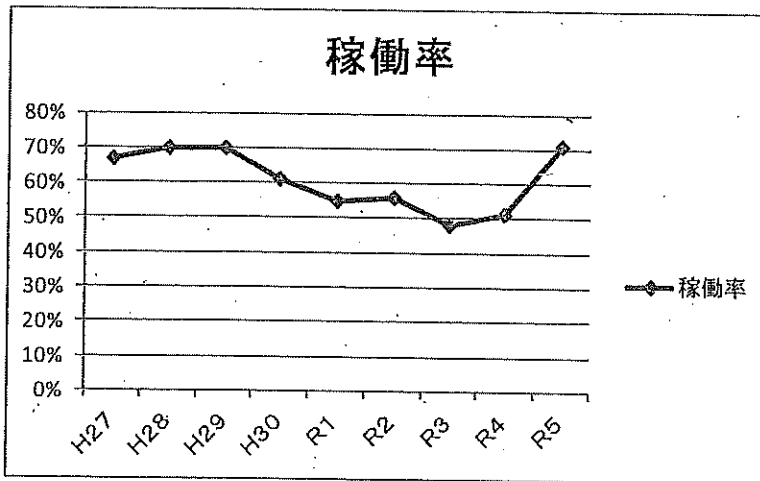

野球場について

本年度は、利用者数が前年比109%(774人増)、利用件数も前年比144%(177件増)となりました。

利用者数、件数の増加は年間を通じての大会等が増加したことが要因です。

野球場稼働率推移

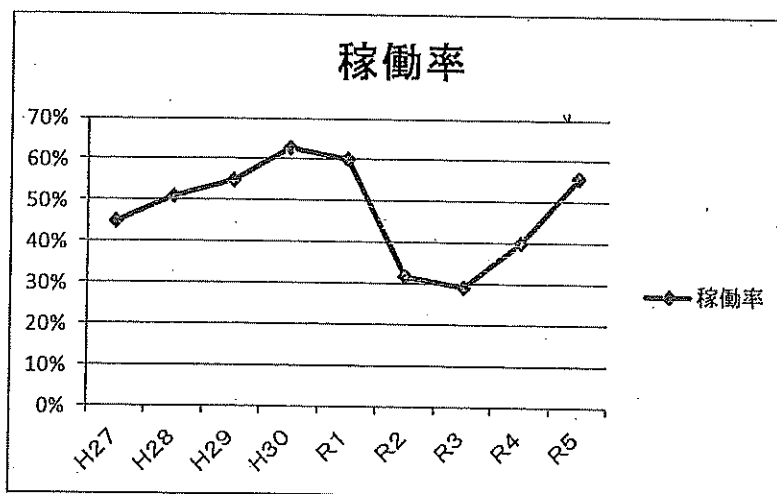

施設利用料金資料

施設利用料金 (専用使用料、個人使用料、時間外使用料)				
	体育館	多目的 運動場	野球場	計
前年度 前受金	0	0	0	0
4月	1,432,960	85,660	125,940	1,644,560
5月	1,455,608	22,750	113,090	1,591,448
6月	1,301,250	60,180	91,980	1,453,410
7月	1,407,100	32,650	125,620	1,565,370
8月	1,630,200	33,000	166,600	1,829,800
9月	1,357,930	75,900	425,320	1,859,150
10月	1,423,870	103,350	41,160	1,568,380
11月	1,187,490	86,550	39,590	1,313,630
12月	1,170,710	45,690	26,240	1,242,640
1月	1,180,780	30,880	45,340	1,257,000
2月	1,411,110	49,990	67,410	1,528,510
3月	1,663,234	87,440	92,440	1,843,114
年計	16,622,242	714,040	1,360,730	18,697,012
令和5年度施設利用料金 歳入合計				18,697,012
前年度 歳入	施設利用料金	補填金額		15,867,849
	15,867,849	0		

2. 収支状況報告

○令和5年度 四街道総合公園(野球場・多目的運動場・体育館)の管理に関する収支決算書

収入の部

科目	指定管理決算額	スポーツ事業・物品販売 事業決算額	説明
指定管理料収入	77,257,808		四街道市との協定書に基づく指定管理料収入 管理事業収入
指定管理 施設利用料金収入	18,697,012		
雑収入	9,435	47,600	コピー等使用料収入(収益)・その他雑収入
スポーツ事業収入		4,937,089	スポーツ事業収入・自動販売機物品販売事業
物品販売事業収入		687,900	スポーツ事業(財団)
スポーツ事業収入 (財団主催)		3,055,100	スポーツ事業(フクシ)
スポーツ事業収入 (フクシ主催)		1,194,089	自動販売機物品販売事業
物品販売事業収入		4,984,689	
合計	95,964,255		

支出の部

科目	指定管理決算額	スポーツ事業・物品販売 事業決算額	説明
施設管理事業費	95,348,757		
人件費支出	21,629,000		・給料手当支出・福利厚生費支出 ・退職給付引当預金支出・退職給付引当資産取得支出
賃金支出	10,534,979		臨時職員
消耗品費支出	2,127,338		施設管理用消耗品
燃料費支出	198,512		車両用ガソリン、作業用燃料、空調代替ストーブ
光熱水料費支出	22,229,401		施設用
修繕費支出	1,488,848		施設等の修理
通信運搬費支出	246,029		電話料金・切手代
手数料支出	21,000		ゴミ処理・看板作成
保険料支出	399,000		指定管理者賠償責任保険料・自動車保険料
委託費支出	35,732,447		トレーニングルーム運営委託・各設備保守点検委託 他
賃借料支出	525,453		複合機・マットモップ賃借 他
租税公課支出	16,000		自動車税
消耗什器備品費支出	200,750		施設管理用
スポーツ事業支出		4,055,542	
物品販売事業支出		1,178,310	スポーツ事業(財団)
スポーツ事業支出 (財団主催)		2,867,632	スポーツ事業(フクシ)
スポーツ事業支出 (フクシ主催)		9,600	自動販売機物品販売事業・行政財産使用料
物品販売事業支出			
諸経費	12,596,947		消費税を含む
合計	107,945,704	4,055,542	
収支差額	△ 11,981,449	929,147	

* 光熱水料費支出中、電気・ガスについては、(9) その他 26-29P に記載。

3. 管理状況報告

(1) 設備保守点検業務

		内容	回数	4月	5月	6月	7月	8月	9月	10月	11月	12月	1月	2月	3月	備考	
体 育 館	電気設備点検業務	情報表示設備点検	1回/年						19日								
		競技用表示設備点検	1回/年						19日								
		音響設備点検	1回/年					28日									
		ITV設備点検	1回/年					28日									
		インターホン設備点検	1回/年					28日									
		身障者呼出設備点検	1回/年					28日									
		電話設備点検	1回/年			26日											
		盤類設備保守点検	1回/年				18日										
	機械空調設備保守点検業務	ボイラー(給湯用)	2回/年			26日								9日			
		空調設備(ユニット型)	1回/年			26日											
		送排風機	1回/年					21日									
		全熱交換器	2回/年			26日								9日			
		ポンプ類	3回/年			26日			19日					9日			
		VAV-CAV	1回/年											9日			
		冷却塔	2回/年		8日						30日						
		受水槽	1回/年			26日											
		汚水槽・雑排水槽	1回/年			26日											
		貯湯槽	1回/年							19日							
		密閉式膨張水槽	1回/年											9日			
		冷温水用水処理設備	2回/年					21日								29日	
		冷温水発生機及び除湿機	2回/年			29日						30日					
		雨水処理施設	6回/年	21日		14日		4日			25日		19日		27日		
		電気湯沸器	2回/年			26日									9日		
		簡易専用水道検査	1回/年							19日							
		飲料水水质検査	1回/年			26日											
		レジオネラ薬品投入	1回/年						21日								
		エレベーター	12回/年	7日	9日	7日	4日	2日	1日	4日	1日	6日	10日	7日	8日		
		玄関自動ドア	2回/年					21日							19日		
	空調自動制御設備	2回/年			29日						30日						
	冷水器点検	1回/年													28日		
	運動場		受水槽設備清掃	1回/年			5日										
	共通	その他	消防設備点検	2回/年						19日							25日
			防火対象物点検	1回/年													25日
機械警備(SECOM)			毎日	毎日	毎日	毎日	毎日	毎日	毎日	毎日	毎日	毎日	毎日	毎日	毎日		
体育館		トレーニングマシン	1回/年					19日								簡易点検は日常的に実施	

(2) 清掃業務

共通	内容	回数														
			開館日/年	毎日	毎日	毎日	毎日	毎日	毎日	毎日	毎日	毎日	毎日	毎日	毎日	毎日
体育館	日常清掃	開館日/年	毎日	毎日	毎日	毎日	毎日	毎日	毎日	毎日	毎日	毎日	毎日	毎日	毎日	
	定期清掃															
	ガラス清掃	6回/年		1日		18日		19日		27日		9日		25日		
	硬質床清掃	6回/年		29日	26日		19日		27日		9日		25日			
	繊維床(1F放送室他)	1回/年			26日											
	繊維床(1F幼児ルーム他)	2回/年			26日						9日					
	木製床ワックス(木製床清掃)	2回/年					21日						13日			
	玄関廻り	6回/年		29日	26日		19日		27日		9日		25日			
モップリース	24回/年	6日	11日	7日	12日	12日	8日	5日	8日	5日	11日	5日	2日			
		26日	25日	21日	26日	25日	22日	19日	22日	20日	25日	22日	16日			

(3) 器具点検

常に安全な利用環境が提供できるよう、定期的な点検を行い、器具の適正な管理を実施しました。

	4月	5月	6月	7月	8月	9月	10月	11月	12月	1月	2月	3月
トレーニングルームマシン						●						
バスケットゴール	●	●	●	●	●	●	●	●	●	●	●	●
バレーボール支柱・保護パット			●			●			●			●
バレーボールネット	●	●	●	●	●	●	●	●	●	●	●	●
卓球台	●	●	●	●	●	●	●	●	●	●	●	●
バドミントン支柱	●	●	●	●	●	●	●	●	●	●	●	●
バドミントンネット	●	●	●	●	●	●	●	●	●	●	●	●
ソフトボールネット	●	●	●	●	●	●	●	●	●	●	●	●
移動式得点板			●						●			
各種審判台			●						●			
ボール入れカゴ			●						●			
床金具			●			●			●			●
鏡			●						●			
アリーナ分割防球ネット			●						●			
防護フェンス			●						●			
柔道用畳			●						●			
整理台車			●						●			

トレーニングルームマシンについては、年1回の専門業者による点検の他、毎日の日常点検を行っています。

(4) 施設等修繕業務

巡回点検等で発見された不具合箇所や利用者からのお声によるものなど、状態を確認し、対応が可能なものについては、迅速に修理・対応を行い、安全で快適な環境の提供に努めておりますが、体育施設及び設備については、設置より月日が経過し、経年劣化が進行していることから、施設の長寿命化のため、専門業者による全体的なメンテナンス実施について検討をお願いします。

① 再委託分 (20件)

番号	件名	内容	実施月日	金額(円)
1	屋外施設修繕	四街道総合公園野球場1・3塁側鉄扉等 修繕	5/24	97,900
2	体育館設備修繕	空調機Vベルト交換 修繕	5/29	143,000
3	屋外施設修繕	四街道総合公園野球場屋外コンセント 修繕	5/29	37,950
4	体育館施設修繕	ナカミ除湿機(DM15) 修繕	7/5	35,816
5	体育館施設修繕	四街道総合公園体育施設(事務所通用ロドアクローザー交換等)修繕	7/11	82,500
6	備品修繕	ヘッジトリマー(EH6000S)修理	7/21	20,174
7	体育館施設修繕	四街道総合公園体育館1階男子トイレ洋式大便器詰まり 修繕	7/28	35,200
8	備品修繕	スチールエンジンプロア 修繕費として(前渡金)	7/31	2,418
9	体育館施設修繕	総合公園体育館1F女子更衣室シャワー修繕	8/1	86,900
10	体育館施設修繕	総合公園便所照明修繕	9/21	22,550
11	屋外施設修繕	野球場倉庫、搬入口扉 修繕	10/3	95,700
12	備品修繕	空調機室外扉、バレーボールネット支柱 修繕	10/23	93,500
13	屋外施設修繕	多目的運動場フェンス・リアカータイヤ 修繕	11/7	77,000
14	体育館設備修繕	四街道総合公園体育館 空調機・送風機 修繕	12/8	192,500
15	屋外施設修繕	四街道総合公園野球場ライト側搬入扉ラバー押縁 他修繕	12/11	49,500
16	体育館施設修繕	総合公園体育館外女子トイレフラッシュバルブ 修繕	1/4	73,040
17	屋外施設修繕	四街道総合公園野球場ベンチ 修繕	1/30	99,000
18	備品修繕	四街道総合公園多目的運動場ゴール止め金具 修繕	2/2	13,200
19	体育館設備修繕	四街道総合公園非常用発電機 オイル交換修繕	2/15	132,000
20	体育館設備修繕	四街道総合公園非常用発電機 オイルフィルター交換 修繕	3/6	99,000
修繕費執行合計				1,488,848

② 職員による直営修繕・管理作業（5件）

番号	件名	内容	実施日	写真
1	体育館備品修繕	卓球防球フェンスカバー交換	9/10	有
2	体育館施設修繕	メインアリーナ床面 修繕	9/21	有
3	体育館備品修繕	卓球台 補修	10/15	有
4	体育館施設修繕	サブアリーナ床面補修	2/18	有
5	体育館備品修繕	ホワイトボード修理	3/6	有

卓球防球フェンスカバー交換

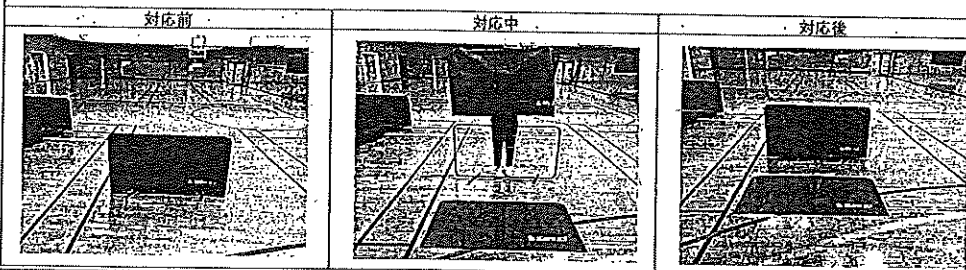

メインアリーナ床面 修繕

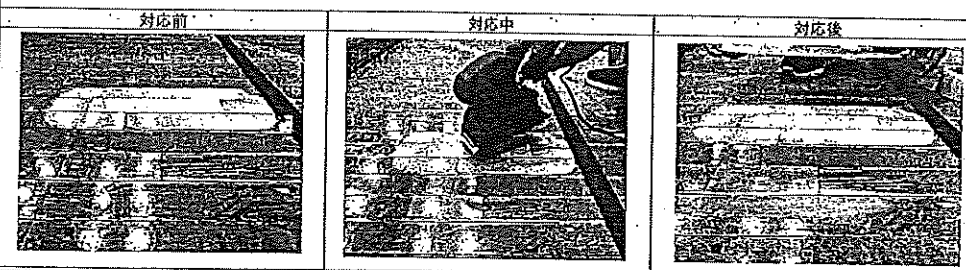

卓球台 補修

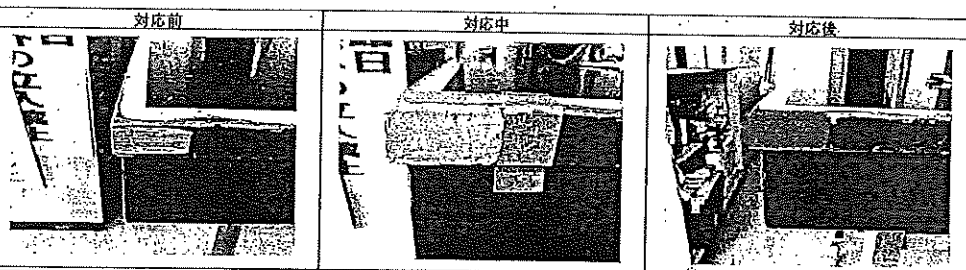

サブアリーナ床面補修

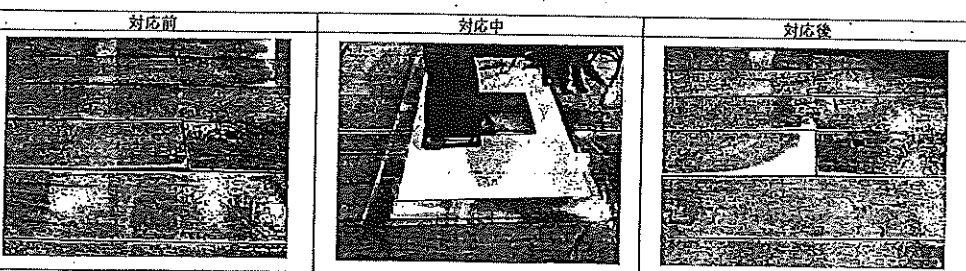

ホワイトボード修理

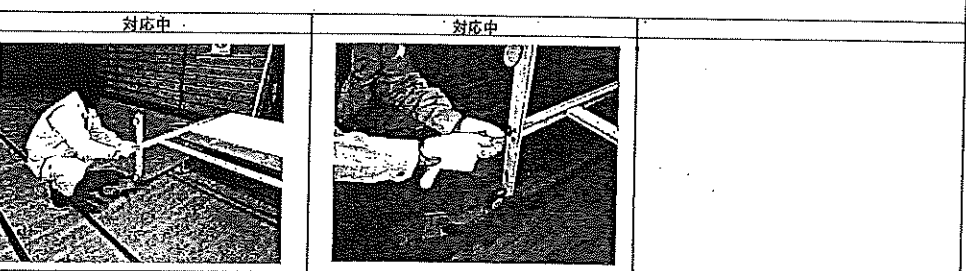

(5) その他施設管理業務

① 野球・多目的運動場グラウンド管理状況

	作業工程	作業機種	場所	4月		5月		6月		7月		8月		9月		10月		11月		12月		1月		2月		3月				
				上	中	下	上	中	下	上	中	下	上	中	下	上	中	下	上	中	下	上	中	下	上	中	下	上	中	下
年 間 定 期 整 備	黒土・川砂散布	シャウトラ99515	野球場																											
		パイロEXアレーホカ	多目的運動場																											
	緑色ス列-コンダ散布	シャウトラ99515	野球場																											
		トップレッカー	多目的運動場																											
	塩カル散布	シャウトラ99515	野球場																											
		ブロードカスナ	多目的運動場																											
	コースライン補修	※職員による	野球場																											
			多目的運動場																											
	日 常 整 備	仕上げ	ジョンデイトラ99855	野球場																										
			グラウンドマートハードレイキ	多目的運動場																										
	日 常 整 備	不陸修整	シャウトラ99515	野球場																										
			ホドラプレイ	多目的運動場																										
日 常 整 備	散水	※職員による	野球場																											
			多目的運動場																											
年 間 定 期 整 備	エアレーション	ジョンデイトラ99855	野球場																											
		パイロEXアレーホカ	多目的運動場																											
	施肥	シャウトラ99515	野球場																											
		ブロードカスナ	多目的運動場																											
	日 常 整 備	目土入れ	シャウトラ99515	野球場																										
			トップレッカー	多目的運動場																										
	日 常 整 備	転圧	ジョンデイトラ99855	野球場																										
			ローラー	多目的運動場																										
	日 常 整 備	サツチ取り	ジョンデイトラ99855	野球場																										
			パワーサツチキ	多目的運動場																										
	日 常 整 備	芝刈り	シャウトラ99515	野球場																										
			ローリーアハイバキューム	多目的運動場																										
日 常 整 備	除草	※シルバー人材による	野球場																											
			多目的運動場																											
日 常 整 備	外周整備 低木剪定・害虫駆除	※職員による	野球場																											
			多目的運動場																											

② 大会等の開催に伴う駐車場管理状況

開催日	開催種別	開催場所	開催種別	開催場所	開催種別	開催場所	開催種別	開催場所	開催種別	開催場所	開催種別	開催場所	開催種別	開催場所	開催種別	開催場所	開催種別	開催場所	開催種別	開催場所							
4月1日	土	高校生とスポーツしよう！ちびっ子ボール教室	10																		ソフトボール女性大会	30	40	開放	充		
4月2日	日	高校生とスポーツしよう！ちびっ子ボール教室	10																		壮年野球大会	40		50	開放	充	
4月8日	土																				スポーツ少年団軟式野球大会予選会	40	令和5年度市内ソフトボールリーグ(シニア)	100	140	開放	充
4月9日	日	第17回クローバーカップ	200																		第74回ダイヤモンド杯春季市民野球大会	40	四街道市春季サッカー大会	120	360	開放	不足
4月15日	土	印旛郡市中学校バドミントン大会	30																		プロ野球ベイサイドリーグ開幕戦	400	四街道市春季サッカー大会	120	550	開放	不足
4月16日	日	春季混合ダブルスバドミントン大会	30																		プロ野球ベイサイドリーグ開幕戦	400	四街道市小学生ソフトボール大会	20	450	開放	不足
4月22日	土	第41回浮谷杯千葉県中学校ハンドボール大会	15																		第46回市内中学校対抗野球大会	50	四街道市春季サッカー大会(予備日)	120	185	開放	充
4月25日	火																				官公庁大会	40		40	開放	充	
4月26日	水																				官公庁大会	40		40	開放	充	
4月29日	土																				第46回市内中学校対抗野球大会	50	四街道市よつぼくんサッカーリーグ	130	180	開放	充
4月30日	日	スプリングコンサート2023	200																		第74回ダイヤモンド杯春季市民野球大会(予備日)	40	千葉県U-12リーグ戦(前期)	100	340	開放	不足
5月3日	水																					四街道市よつぼくんサッカーリーグ	130	130	開放	充	
5月5日	金	餅餅杯ちびっ子ハンドボール大会	10																					10	開放	充	
5月6日	土	ミニバス第49回春季四街道市クローバーカップ	120																		第67回高松宮舘杯2部千葉県大会	30	四街道市民サッカー大会	80	230	開放	充
5月7日	日	ミニバス第49回春季四街道市クローバーカップ	120	全剣道居合講全剣道居合講習会	30																	四街道市民サッカー大会	80	230	開放	充	
5月12日	金	関東高等学校ハンドボール大会千葉県予選	15																					15	開放	充	
5月13日	土	第43回春季市民ママさんバレーボール大会	50																			春季グラウンドゴルフ大会	70	120	開放	充	
5月14日	日																					市長杯ソフトボール大会	200	200	開放	充	
5月17日	水																					小学校陸上競技大会	300	300	開放	充	
5月20日	土	市民バスケットボール大会	70	市民弓道大会	30																関東地区信用金庫野球大会千葉県予選	100		200	開放	充	
5月21日	日			居合道審判講習会	30																第74回ダイヤモンド杯春季市民野球大会	50	市長杯ソフトボール大会	200	280	開放	充
5月23日	火																				第78回国民体育大会軟式野球競技千葉県予選大会	50		50	開放	充	
5月24日	水																				第78回国民体育大会軟式野球競技千葉県予選大会	50		50	開放	充	
5月25日	木																				第78回国民体育大会軟式野球競技千葉県予選大会	50		50	開放	充	
5月26日	金																				第78回国民体育大会軟式野球競技千葉県予選大会	50		50	開放	充	
5月27日	土	市民バスケットボール大会	70																		関東地区信用金庫野球大会千葉県予選	100	四街道市よつぼくんサッカーリーグ	130	300	開放	充
5月28日	日																				壮年野球大会	50		50	開放	充	
6月3日	土	四街道市小中学生ハンドボール交流会	20																					20	開放	充	
6月4日	日	小中体連印旛支部5ブロック卓球大会	30																		ダイヤモンド杯春季市民野球大会	20		50	開放	充	
6月9日	金	千葉県高等学校総合体育大会ハンドボール競技	30																					30	開放	充	
6月10日	土	市P連バレーボール大会	150																			四街道市よつぼくんサッカーリーグ	80	230	開放	充	
6月11日	日	春季市民ソフトバレーボール大会サクラソウ大会	150																					150	開放	充	
6月18日	日	春季市民バドミントン大会	100																		ダイヤモンド杯春季市民野球大会	20	内外旗争奪小学生ソフトボール大会	100	220	開放	充
6月20日	火																							30	30	開放	充
6月24日	土	銃剣道高校生・女子強化練習	10																				四街道市学年コミュニケーション大会	300	310	開放	不足
6月25日	日	四街道市民剣道大会	80	市民春季柔道大会	100																壮年野球大会	20	内外旗争奪小学生ソフトボール大会	100	300	開放	充
6月29日	木																							20	20	開放	充
6月30日	金																							20	20	開放	充

開催日	開催曜日	開催場所	種別	参加人数	主催	種別	参加人数	開催時間	観覧人数	観覧料	備考	
7月1日	土		全日本二次審査会・強化稽古・審判講習会	30					30	60	開放	充
7月2日	日	千葉県消防協会印旛支部消防操法大会	0	千葉県消防協会印旛支部消防操法大会	0	千葉県消防協会印旛支部消防操法大会	0		500	500	開放	不足
7月8日	土								110	110	開放	充
7月9日	日	令和5年度千葉県スポーツ少年団夏季交流大会	80			印旛郡市総合体育大会(中学)	20		110	210	開放	充
7月15日	土					印旛郡市総合体育大会(中学)	10		50	60	開放	充
7月16日	日	第74回印旛郡市民スポーツ大会(バレーボール)	150			印旛郡市総合体育大会(中学)	10			160	開放	充
7月17日	月	第20回四街道市インディアカ大会	50						50	100	開放	充
7月21日	金	高校夏季親善卓球大会	20							20	開放	充
7月22日	土	四街道市小中学生ハンドボール交流会	20							20	開放	充
7月23日	日					壮年野球大会	40		80	120	開放	充
7月29日	土								50	50	開放	充
7月30日	日	四街道市近隣小学生バレーボール交流会2023	100							160	開放	充
8月5日	土	ミニバス第16回四街道市サマーカップ	300	ミニバス第16回四街道市サマーカップ					160	400	開放	不足
8月6日	日	ミニバス第16回四街道市サマーカップ	300	ミニバス第16回四街道市サマーカップ		PJ甲子園大会2023・千葉県予選(軟式野球)	100			400	開放	不足
8月19日	土	四街道市小中学生ハンドボール交流会	50							50	開放	充
8月20日	日			全剣道居合伝講習会	80	壮年野球大会	80		120	280	開放	充
8月26日	土	千葉県小中体連剣道専門審判講習会	100							100	開放	充
8月27日	日	第9回U-10キッズバレーボール交流大会	150	五段以下審査会・理事会	30	第47回軟式野球選手権秋季市民野球大会	50		120	350	開放	不足
9月2日	土								80	80	開放	充
9月3日	日	よつばカップバレーボール	100							160	開放	充
9月7日	木					千葉県自動車販売親善野球大会	120		40	160	開放	充
9月9日	土	小中学生ハンドボール交流会	20			千葉県少年野球大会	400			420	開放	不足
9月10日	日					千葉県少年野球大会	100			100	開放	充
9月13日	水					印高ク連合会主催グランドゴルフ大会	50			50	開放	充
9月14日	木					千葉県自動車販売親善野球大会	100			100	開放	充
9月16日	土	中学生新人卓球大会	30			スカイセイラズ公式戦	60			80	開放	充
9月17日	日	シニア親善バレーボール	80			スカイセイラズ公式戦	60			130	開放	充
9月18日	月	U10ハンドボール大会	50	U10ハンドボール大会	10				200	260	開放	充
9月20日	水					千葉県自動車販売親善野球大会	100			100	開放	充
9月21日	木					千葉県自動車販売親善野球大会	100			160	開放	充
9月23日	土			ドローン体験ワークショップ	30	スカイセイラズ公式戦	50		200	280	開放	充
9月24日	日	秋季ダブルスパドミントン大会	80			軟式野球選手権秋季市民	80		120	280	開放	充
9月29日	金					県商工会青年部野球大会	120			120	開放	充
9月30日	土					印旛郡市新人体育大会	50		300	350	開放	不足

開催日	開催曜日	開催内容		開催場所		開催時間		開催料		備考	
		主催	参加人数	会場	時間	会場	時間	会場	時間		
2月3日	土	ミニバス第20回四街道市新人戦(フレッシュカップ)	150	ミニバス第20回四街道市新人戦(フレッシュカップ)				150	開放	充	
2月4日	日	ミニバス第20回四街道市新人戦(フレッシュカップ)	150	ミニバス第20回四街道市新人戦(フレッシュカップ)				150	開放	充	
2月10日	土	四街道市中学校卓球大会(個人戦)	20					20	開放	充	
2月11日	日	冬季市民バドミントン大会	100					100	開放	充	
2月17日	土	第27回四街道市近隣親善大会(ママさんバレーボール)	150					150	開放	充	
2月18日	日	第46回千葉県小学生バレーボール新人大会県大会決勝	120	中堅指導者講習会	40			160	開放	充	
2月23日	金	高校冬季親善卓球大会	100					100	開放	充	
2月24日	土	四街道市民ハンドボール大会	50					60	110	開放	充
2月25日	日	親善ソフトバレーボール大会	100					100	開放	充	
3月2日	土	四街道市シニア親善バレーボール大会	50	青少年ユニカール大会	20			60	130	開放	充
3月3日	日	パパ・ママファミリーバレーボール大会	50					50	開放	充	
3月9日	土	四街道市ハンドボール小中学生交流会及びジュニア教室	30					50	80	開放	充
3月10日	日	第25回春の四街道市民バウンドテニス親善大会	100					100	開放	充	
3月16日	土	佐倉剣道連盟、成田剣道連盟合同段位審査会	100			千葉スカイセイラーズ試合	30	130	開放	充	
3月17日	日	四街道市ハンドボール小中学生交流会及びジュニア教室	50	居合道 五段以下審査会	50			80	180	開放	充
3月20日	水	男子南支部交流会2023(小学生バレーボール)	150	男子南支部交流会2023(小学生バレーボール)		千葉スカイセイラーズ試合	30	180	開放	充	
3月24日	日	市民フットサル大会	50	六七八段受審者講習会	40			40	130	開放	充
3月30日	土	ジュニアハンドボール教室	50					50	開放	充	
3月31日	日	第26回印旛郡市卓球大会(個人戦)	60			第75回ダイヤモンド杯春季市民野球大会	30	100	180	開放	充

(6) 事故及びトラブルに関する報告

令和5年度については、未然防止に注意を払ったことにより、事故等は発生しませんでした。

(7) お客様からの苦情・要望・称賛等

お客様からの苦情・要望につきましては、「即時対応できるもの」、「財団内で実施検討が必要なもの」、「市主管課等に報告又は協議すべきもの」に分けて、適切かつ迅速な対応に努めました。

また、日頃よりお客様が安全かつ快適に過ごせる施設づくりに努めたことにより、称賛のお声をいただきました。

主なものは下記のとおりです。

苦情・要望報告

件名	シャワー室のカーテン設置について
日時	令和5年 4月12日
内容	シャワー室の個別ブースにカーテンを設置して欲しい。
対応策	コロナ禍以前は設置していましたが、感染予防対策を行い現在取り外していることを説明しました。なお、コロナが5類へ移行しますが、カーテン設置再開については検討中です。とお伝えしました。

件名	朝の交通渋滞について
日時	令和 5年 6月24日
内容	臨時駐車場に向かう右折車及び横断歩道を渡る参加者、バス停付近でのUターンにより渋滞が発生しているため、出社に遅れてしまう。 コロナ流行以前にもクレームを入れたが、また発生している。 改善してほしい。 主催者がきちんと右折禁止対応や信号対応を行っているか確認してはどうか？
対応策	県道の混雑について、謝罪するとともに翌日の主催者(別団体)にも改めて渋滞防止の徹底とスポーツ青少年課へ優先予約の調整改善を要請する旨を伝えた。(駐車場の容量を超えた優先予約等の改善)

件名	総合公園野球場放送設備について
日時	令和 5年 8月 5日
内容	総合公園野球場放送設備について、 「機能が劣化し、正常に使用できない状態にもかかわらず、既定の料金を徴収するのはどうなんだろう。」「市の修繕範囲であることは把握しているため、市には言っときます。」「管理人室・放送室のエアコン設置も俺が言っておくから」とのご意見・要望がありました。
対応策	現状、放送設備の支払いは必要であることを伝え、根本的な解決手段である放送設備修繕については、施設側から継続的に市担当課へ予算要望を行っています。と説明しました。 ⇒劣化し機能が正常でないため、更新工事まで支払いを不要とすることを市と協議しました。

件名	サブアリーナ受付順序簿について
日時	令和 5年 8月12日
内容	自分が来た時に受付順序簿が出るのを待っている人が何組かいたが、並んでいないので1番目に記入しようとしたところ、みんな先に来て待っていたので来た順番で記入して欲しいと声をかけられた。自分はしっかりと立って並んでいた！(7:10から)立って並んでる順番ではないのか？
対応策	「窓口受付順序簿」の台に掲示物を取り付け、マナー喚起を行うこととします。

件名	ドローン国家資格取得の会場利用 可否について
日時	令和 5年 9月12日
内容	体育館はドローン利用可能か？
対応策	市スポーツ青少年課に確認、市としては、下記の条件が問題なければ良い。 <ul style="list-style-type: none"> ・利用はメインアリーナ全面のみ ・他の利用者を撮影しない ・床面の養生 ・床、壁など破損、修繕が必要な場合の費用の保証 このような内容を、了承する旨を書面で残す。 回答しましたが利用はありませんでした。

件名	トレーニングルーム内のテレビについて
日時	令和 5年10月 3日
内容	トレーニングルーム内のテレビについて電話にてご意見を頂戴しました。 「テレビはみんなが見たいわけではない」「消していただきたい」「テレビの情報はだだもれで聞きたくない」との内容でした。
対応策	ご意見を頂いた方へ対応内容を報告しました。 ・テレビを見ながら利用される方もいるため、消すことはできないが、音量を小さくして対応させていただきたい旨を電話でお伝えしご了承をいただきました。

件名	サブアリーナの利用について
日時	令和 5年 10月22日
内容	①見学について、チケットが必要だと言われた。何か掲示物で周知してほしい。 ②個人利用申し込みについて、朝先着順になっているが、WEB申込ができるようにしてほしい。
対応策	①については、券売機や窓口等に掲示物を出すようにすることで、了承していただきました。 ②については、専用使用と同様になってしまうことやシステム構築の費用が発生するため、難しいこととお伝えしました。

件名	予約システム運用について
日時	令和 5年 11月15日
内容	別紙のとおり、予約システム運用について要望がありました。 なお、以下について書面での回答を求められました。 (1)活動実態のない、ダミー登録団体が存在しているのでは？ (2)キャンセル回数の制限を設けたほうが良い。 (3)抽選申し込み回数の制限を設けたほうが良い。
対応策	スポーツ青少年課へ上記内容を報告し、回答を求めました

件名	体育館利用について
日時	令和 5年 12月15日
内容	同一人物が複数団体を所持し、営利活動を行っているが認めているのか？
対応策	財団本部及びスポーツ青少年課へ内容を報告し、対応を調整しました。 ①差出人不明 ②複数団体の代表を1人が兼ねていることは問題ない ③月謝については営利ではない ④所得は不明 ⑤営利利用は可能 以上のことから、参考意見に留め、対応はしないこととする。 *今後、チラシ等、物的証拠が提示された際は改めて検討する。

称賛報告

件名	スタッフの対応について
日時	令和 5年 8月 8日
内容	以下について、お褒めの言葉をいただきました。 「破れた卓球防球フェンスカバー補修の速やかな対応ありがとうございます！」 「熱中症予防のために、体育館職員から塩飴をもらいました。喜んでました！」
対応	利用者の声に耳を傾け対応を速やかに行ったこと、猛暑の中、利用者の体調に配慮した行動をとったことがお褒めの言葉に繋がりました。これからも利用者目線に立った思いやりのある施設運営に努めます。

件名	トレーニングルームスタッフについて
日時	令和 6年 2月22日
内容	トレーニングルーム利用時にWi-Fiの具合が悪くなったためスタッフに声掛けしたところ、ルーターの状況や自身のスマホの具合をとて丁寧に対応していただきました。対応していただいたスタッフの方に、お礼を伝えておいてください。
対応	「ありがとうございます。お客様の声が励みになりますので、伝えておきます。」とお伝えしました。

件名	トレーニングプログラム【昼ストレッチ】について
日時	令和 6年 2月22日
内容	説明しながら行ってもらえるので、なるほど！と納得しながら参加できたと良いお声をいただきました。
対応	称賛いただいた事へありがとうございます。と感謝の念を伝え次回のご参加もお待ちしております。と伝えました。

(8) 施設の不良に関する報告

施設の不良や軽易な修繕等につきましては、「即時対応できるもの」、「財団内で検討し、実施できるもの」について、適切かつ迅速な対応を行っていますが、大規模修繕や改修等が必要な案件が下記のとおり発生しておりますので、報告いたします。

また、下記のリストにはありませんが、体育館は開館以来、雨天時における雨漏りが発生しており、年々雨漏りの発生が多くなっています。

体育館消防設備、床の不具合、野球場の不具合については、安全管理や利用に支障がでる可能性が高いため、迅速な対応が必要です。

つきましては、修繕・改修等の実施をお願いいたします。

No.	令和5年度設備不良リスト	場 所	状 況	対 応
1	体育館屋根の不具合	体育館	屋根材の剥がれ	屋根材を撤去し、市へ改修を要望しました。
2	トレーニングルーム機器故障	トレーニングルーム	ジョーバ故障	修理不可のため、代替品を設置しました。
3	多目的運動場放送設備不具合	多目的運動場	スピーカー不良により正常に音が出ません。	市へ改修を要望しました。
4	漏電発生	野球場	漏電発生による一部電気系統の使用不可。	市へ調査及び改善工事を要望しました。
5	ボイラー室換気ファン故障	体育館	故障による給気ファン停止	市へ高所作業による更新工事を要望しました。
6	ITV監視モニター不具合	体育館	映像出力がされず、各施設の監視が出来ません。	市へ更新を要望しました。
7	ネットフェンス支柱腐食	野球場	支柱腐食が進行しています。	市へ更新を要望しました。
8	2F便所排気ファン故障	体育館	故障し動作しません。	市へ更新を要望しました。

(9) その他

①電気使用量・料金

月別電気使用量(R3~R5年度)

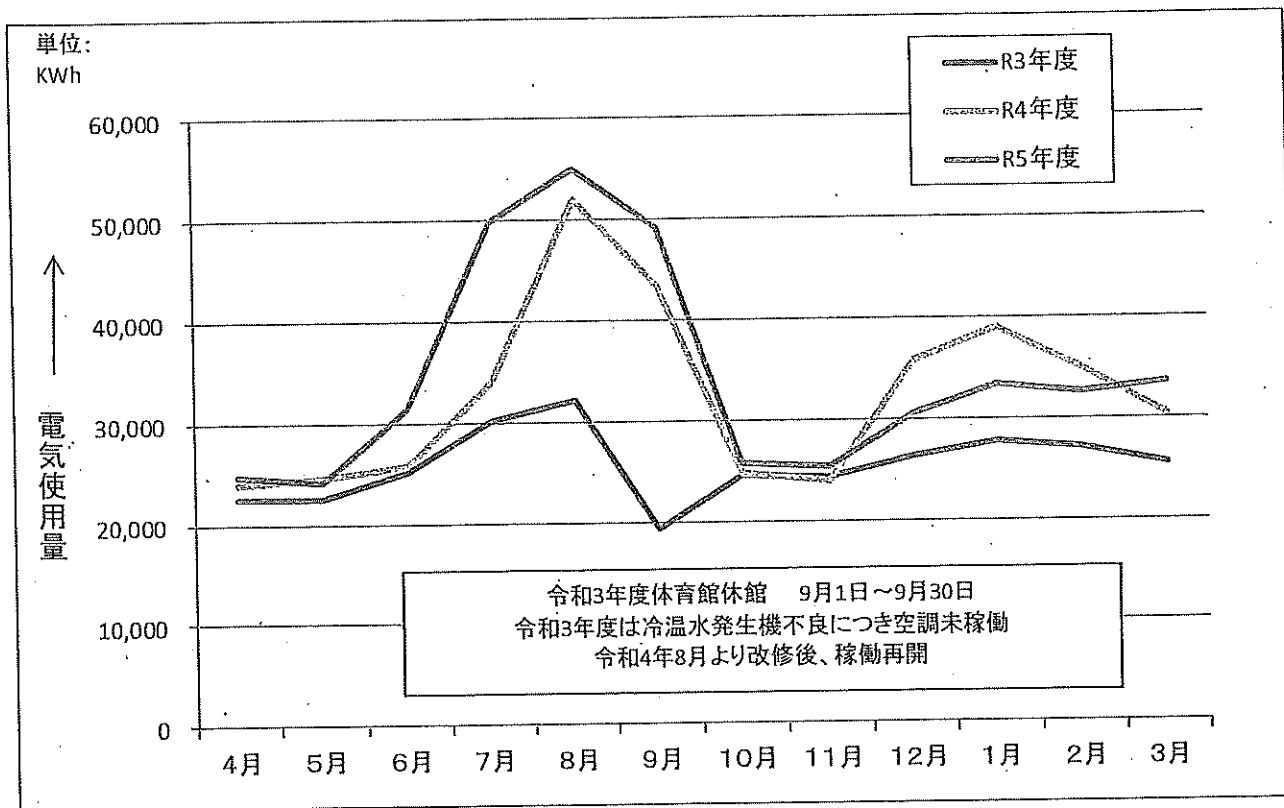

年度別電気使用量(R3~R5年度)

年度	年間使用量
R3年度	307,562KWh
R4年度	392,345KWh
R5年度	414,915KWh

月別電気料金 (R3～R5年度)

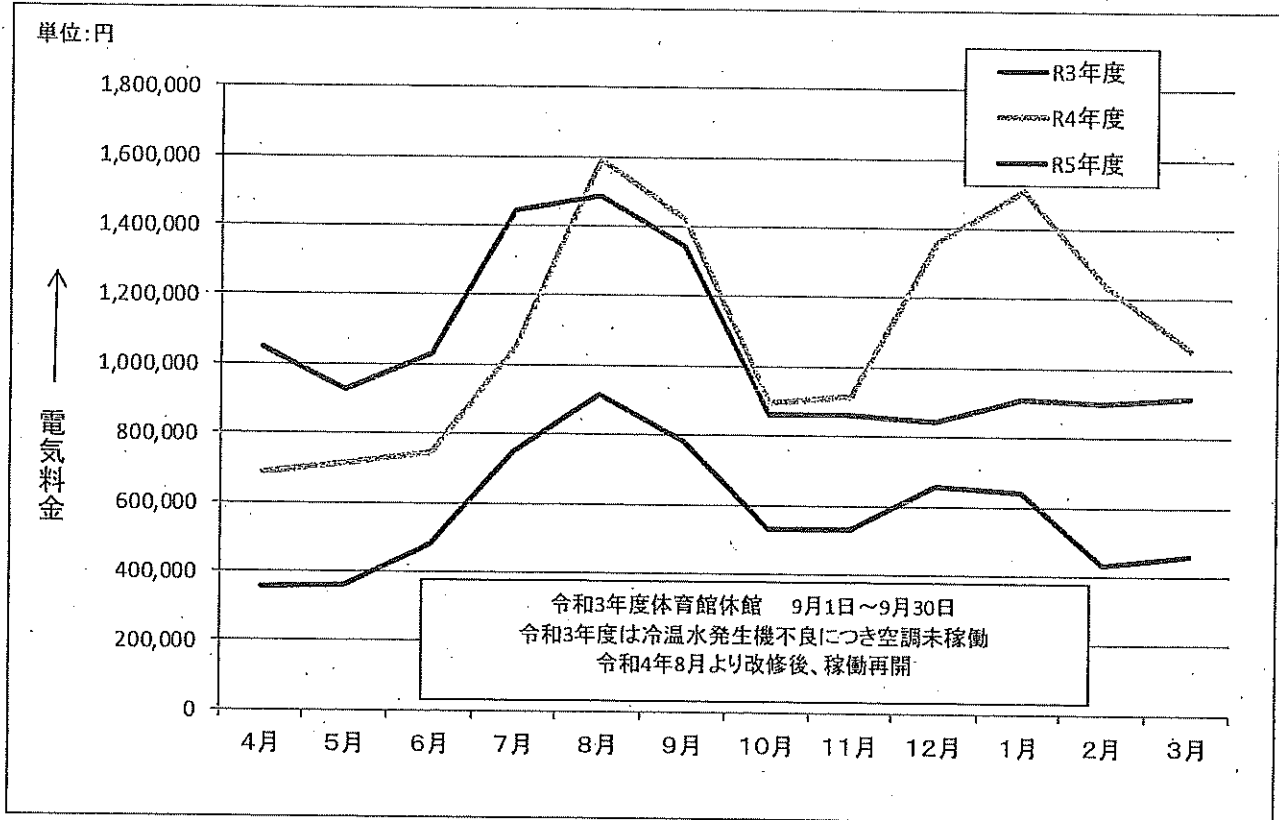

年度別電気料金 (R3～R5年度)

年度	年間料金
R3年度	6,910,558円
R4年度	13,177,692円
R5年度	12,565,067円

月別ガス使用量(R3~R5年度)

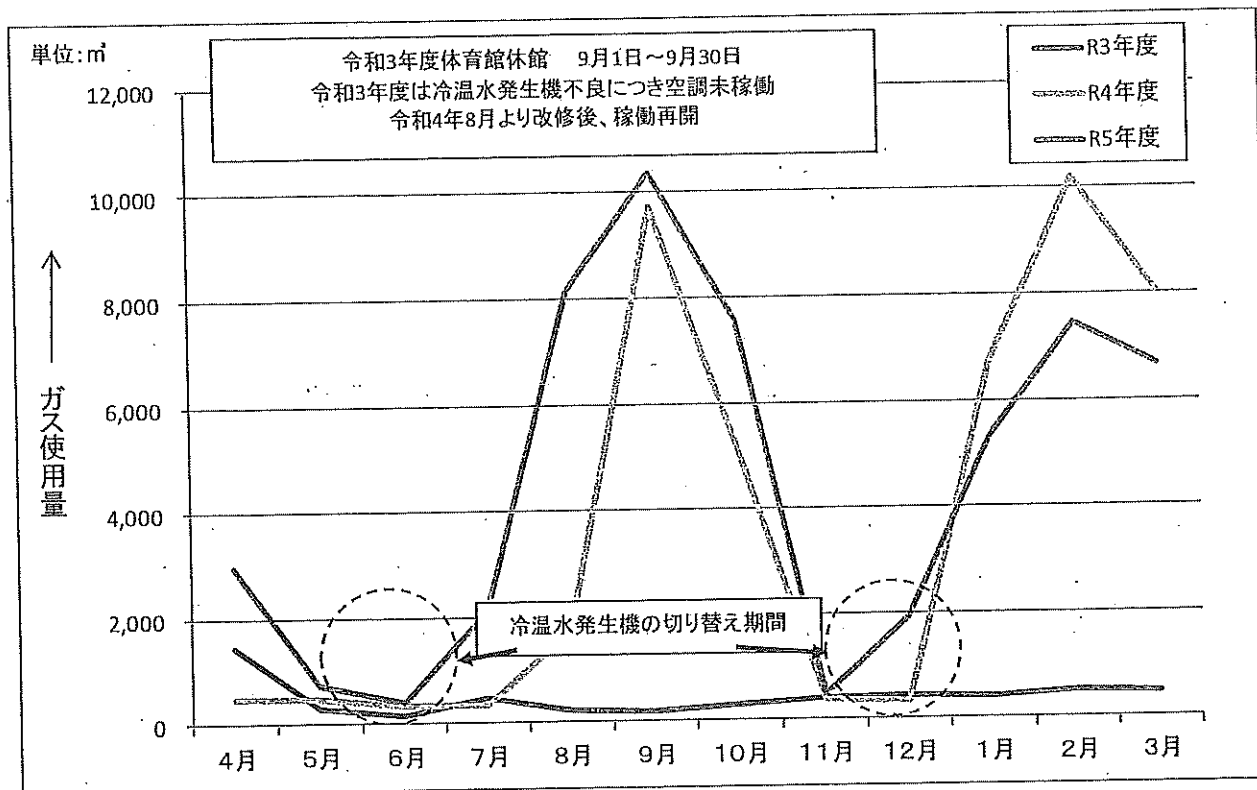

年度別ガス使用量(R3~R5年度)

年度	年間使用量
R3年度	5,401m ³
R4年度	43,932m ³
R5年度	54,140m ³

月別ガス料金(R3～R5年度)

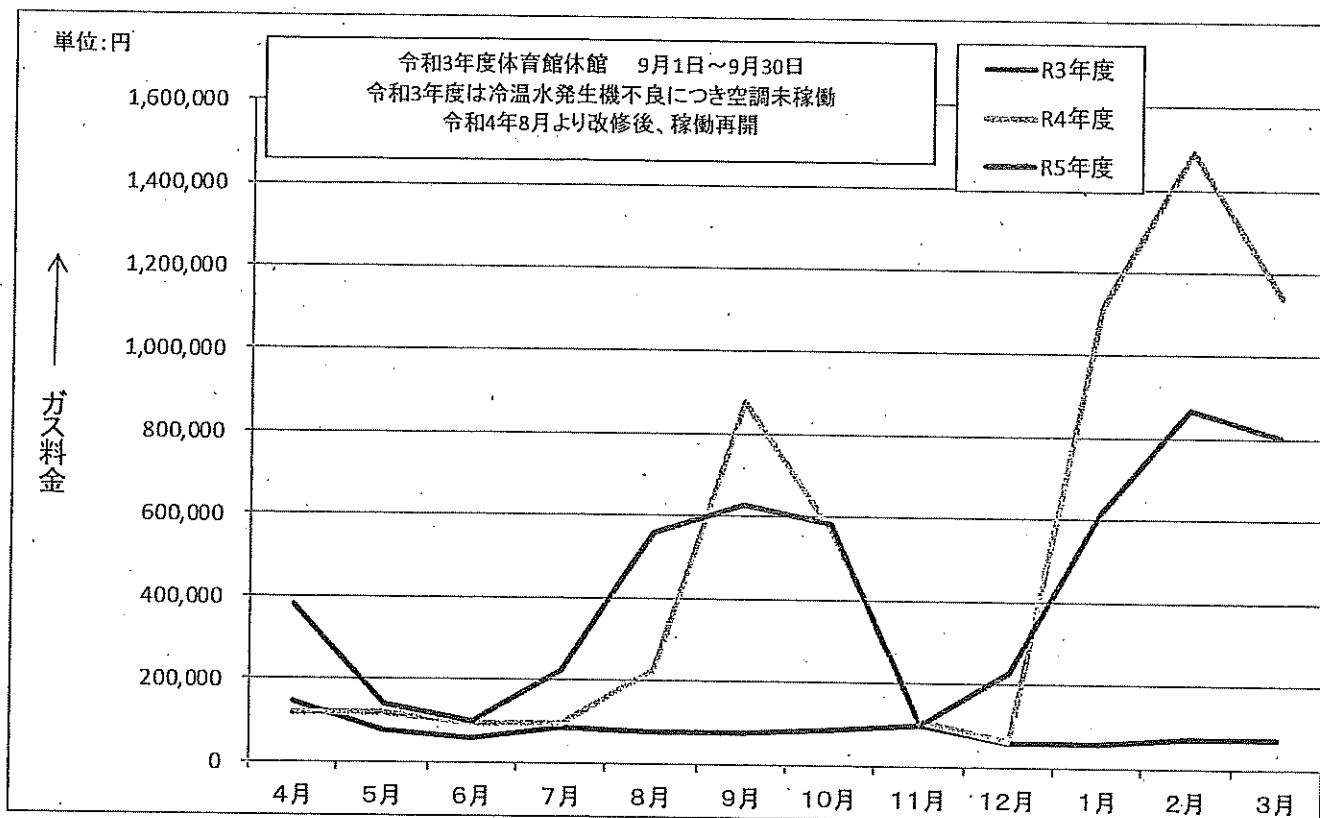

年度別ガス料金(R3～R5年度)

年度	年間使用料
R3年度	984,888円
R4年度	6,015,209円
R5年度	5,238,653円

4. スポーツ振興事業報告

(1) 実施概要

市民の体力の向上、健康の増進及びスポーツの振興を目的に、地域住民のスポーツ活動に参加する機会やきっかけを提供するため、幼児から高齢者まで各年代にアプローチする各種事業を開催しました。

令和4年度については、新型コロナウイルス感染症拡大防止のため、トレーニングルームプログラムの一部が中止となりました。

●幼児（親子）・児童向け運動教室 *子供の体力向上支援

事業名	速く走れる教室
開催日程	令和5年5月21日
会場	総合公園体育館 メインアリーナ
内容	子どもたちの基礎体力向上を目的とし、日本SAQ協会から専門指導員を講師として招き、速く走れるための教室を開催しました。 学年別のコース及び指導者向けのコースを設け、小学生及び指導者に必要な基礎的なトレーニング方法を学ぶため開催しました。
参加人数	215人

事業名	コーディネーショントレーニング(ちびっこボール教室)
開催日程	令和5年9月18日
会場	総合公園体育館 サブアリーナ
内容	センスの良い動きを創るコーディネーション運動理論に基づき、競技スポーツで重要な反応刺激を多く取り入れた幼児向け簡易ゲームを行うと同時に、保護者に必要なことを学ぶため開催しました。
参加人数	36人

事業名	ワラビーランのためのランニング教室
開催日程	令和5年9月30日 10月7日 15日 (3回コース)
会場	総合公園多目的運動場
内容	四街道WALLABYRUNを開催するにあたり、より大会を有意義なものにすべく、大会前の関連イベントを開催しました。
参加人数	48人

事業名	リズム！ダンス！エアロ！
開催日程	令和6年3月2日
会場	総合公園体育館 第2武道場
内容	運動能力に大きく影響する幼少期の子供とその保護者を対象に、簡単で楽しいリズム運動などを通して、親子のコミュニケーションづくりや基礎体力づくりを目的とした遊び感覚で楽しむアドベンチャー教室を開催しました。
参加人数	8組20人

●一般(高校生以上)・高齢者向け運動教室

事業名	トレーニングルームプログラム					
開催日程	通年(定期開催 4月1日 ~ 3月31日)					
会場	体育館 トレーニングルーム(エアロピクスについては空きの諸室)					
内容	トレーニングルーム利用者を対象に曜日・時間帯別に各種トレーニング教室を提供しました。また、ルーム指導員より効果的な運動方法を的確にアドバイスできるよう、インボディー(体成分測定機器)を活用し、市民の体力向上や健康づくりをサポートするための教室を開催しました。					
プログラム別	体成分測定	チャレンジエアロ	エンジョイエアロ	はじめてエアロ	ストレッチポール	計
参加人数	861人	267人	229人	483人	61人	1,901人

事業名	シンプルーヨガ・リフレッシュヨガ
開催日程	毎週火・水曜日 100回開催
会場	総合公園体育館 第1・2会議室
内容	自分の呼吸で無理せず行い、心地よくリラックスし生命力を高める。さらに美しく健康な体を保つことを目的とする教室を開催しました。
参加人数	871人

事業名	水曜・金曜ピラティス
開催日程	毎週水・金曜日 143回開催
会場	総合公園体育館 第1・2会議室
内容	体の深部(コア)を考えて動かすエクササイズでしなやかで美しいボディラインを手に入れることを目的とする教室を開催しました。
参加人数	1,804人

事業名	からだ底力
開催日程	毎週木曜日 48回開催
会場	総合公園体育館 第1武道場
内容	楽しく・元気よく・続けるを基本テーマに、ロコモティブシンドローム予防を目的とする教室を開催しました。
参加人数	333人

事業名	シェイプエアロ・シンプルエアロ
開催日程	毎週水・金曜日 94回開催
会場	総合公園体育館 第2武道場 他
内容	音楽にあわせて全身をうごかすエアロビクスとマットエクササイズを行い、シェイプアップを目的とする教室を開催しました。
参加人数	1,744人

事業名	太極拳教室
開催日程	令和5年4月11日～令和6年3月26日 左記期間 計33日
会場	総合公園体育館 第1・2会議室
内容	市民・近隣地区の一般または高齢者の方を対象に、健康づくりのサポートを目的とする太極拳の教室を開催しました。
参加人数	372人

●スポーツ大会・交流イベント

事業名	四街道総合公園杯ゴールデンエイジフットサル大会
開催日程	令和6年1月7日・8日
会場	総合公園体育館 メインアリーナ・サブアリーナ
内容	幼児(来年度就学予定の子ども)、小学校低学年の児童を対象に市内及び近隣のサッカーチームを募集し、試合を通して交流を図り参加者相互の親睦を深め、健全な心身の育成に寄与することを目的にフットサル大会を開催しました。
参加人数	48チーム・432人

事業名	フレンドシップバレーボール大会
開催日程	令和6年1月27日
会場	総合公園体育館 メインアリーナ
内容	四街道市バレーボール協会・ママさんバレーボール連盟の協力のもと、市内の中学生から一般女性までを対象とする既存の所属チームの枠にとられないチーム編成によるリーグ戦方式の大会。ゲームを通じて選手たちに交流の場を提供し、選手間相互の親睦を深めることを目的に開催しました。
参加人数	49人

事業名	ファミリーバレーボール大会
開催日程	令和6年3月3日
会場	総合公園体育館 メインアリーナ
内容	男女混合バレーボールの大会とし、対象者をパパさん世代を中心とすることや、女性を2名以上参加していただくなどの独自のルール設定を行うことによってより多くの方に楽しんでいただける大会を、市バレーボール協会との共催で実施しました。
参加人数	10チーム（72人）

●スポーツ支援セミナー（*残り公民館連携事業）

事業名	コンディショニング教室(筋膜リリース)
開催日程	令和5年12月2日
会場	総合公園体育館 第1武道場
内容	健康意識や積極性の高い利用者層をターゲットにした内容のセミナーです。その中でも身体を整えるコンディショニングに特化した内容のレッスンを開催しました。
参加人数	11人

事業名	テーピングセミナー
開催日程	令和5年12月2日
会場	総合公園体育館 会議室
内容	アスリートや整形外科での活用されている「キネシオテープ」を使用し、スポーツに関わる人だけではなく、日常において身体の不調を感じている人も対象とし、知識や技術の習得を目的として開催しました。
参加人数	4人

事業名	コンディショニング教室(からだリカバリー)
開催日程	令和6年3月30日
会場	総合公園体育館 会議室
内容	冬季における身体の不調を改善し、運動、ケアやコンディショニングへの意識づけを行い、運動習慣のきっかけづくりを目的として開催しました。
参加人数	8人

事業名	公民館連携事業 出張体成分分析
開催日程	令和5年9月29日
会場	千代田公民館
内容	公民館イベント時にインボディ(体成分測定器)を持ち込み、利用者の測定を行った結果表をもとに体育館トレーニングルームスタッフが健康づくりや運動に関するアドバイスをを行い、改めて運動の重要性を実感していただくため開催しました。
参加人数	16名

事業名	生涯スポーツ実践のための運動講座
開催日程	令和5年10月4日・11日・25日・11月8日・22日・12月6日
会場	総合公園体育館 第1武道場
内容	市民の生涯を通じてスポーツ活動と健康づくりを促す講座を開催しました。1回目は、インボディ測定とウォーキングコンディショニング運動を学び、2回目から5回目は、インボディ測定データを使って筋力アップ運動と身体のバランスを整える運動(椅子からの立ち上がりテストや、片足でのバランステスト等)を行い、6回目は、教室実施後の変化を確認するため、インボディ測定を実施して身体の変化を体感、実感していただくことで、今後のスポーツにおける無理のない生涯スポーツを行うための講座を開催しました。
参加人数	106人

●生徒向け運動教室 * 中学校部活動支援

事業名	ジュニアスポーツアカデミー(卓球)
開催日程	令和6年3月23日
会場	総合公園体育館メインアリーナ
内容	実演及び直接的な指導の機会を提供し、技術のレベルの向上に役立てる。また、アスリートとの交流を図ることで、これからの活動における競技意欲の喚起につなげることを目的として開催しました。
参加人数	52人

(2) 収支状況
(スポーツ事業)

収入の部

科目	決算額	説明
スポーツ事業収入	3,743,000	
フットサル大会他	687,900	参加料収入
ピラティス他	3,055,100	参加料収入

支出の部

科目	決算額	説明
スポーツ事業支出	3,936,826	
フットサル大会他	1,069,194	消耗品費・食糧費・賃借料等
ピラティス他	2,867,632	保険料・指導料・賃借料

収支の部

科目	決算額	説明
差引金額	△ 193,826	

(物品販売事業他)

収入の部

科目	決算額	説明
物品販売事業収入・雑入	1,096,429	
物品販売事業収入	1,039,394	自動販売機販売手数料
雑入	57,035	古紙引取手数料・レンタル等

支出の部

科目	決算額	説明
物品販売事業費支出	9,600	自動販売機行政財産使用料・レンタル用品購入

収支の部

科目	決算額	説明
差引金額	1,086,829	

Ⅱ 指定管理者としての取り組み

1. 施設の効率的な運営に向けた取り組み

①施設の効率的な運営

総合公園は四街道市におけるスポーツの中心施設として、市民を中心とした利用者が安心して心身の健全な育成を図れるよう、(公財)日本体育施設協会認定の体育施設管理士・体育施設運営士を配置し、危険の内在するスポーツの特性を理解しつつ、施設が安全かつ快適に利用できる環境づくりに努め、業務見直しによるムダ・ムリ・ムラの排除に配慮したうえで、安全に支障がないことに配慮した効率的な人員配置や、空き室の閉鎖、ゴミ等の削減や廃棄物の有効活用を行い、各施設の利用状況を的確に把握し、稼働状況に余裕のある場所・時間帯については、教室等の事業利用や必要に応じてメンテナンス等の管理運営を行いました。

令和5年度については、新型コロナウイルス感染症「5類感染症」変更されたことにより、中止や規模縮小されていた各スポーツ大会やイベントが元に戻りました。このため、各種スポーツ大会の開催にあたっては、同日に開催される大会・イベントでのトラブルが発生しないよう、丁寧な事前打ち合わせのもと、開催当日の突発的対応や利用者要望による時間外開館をはじめとする柔軟な対応等の利用者サポートや様々な要望等、利用者の多様化するニーズに対して的確に応えました。

また、夏季の野球場熱中症対策として、ベンチ内に扇風機の設置を行い、できる限り利用者への配慮に努めました。

②スポーツ振興事業について

スポーツ振興事業については、スポーツ活動を通じた市民の体力向上や健康増進・健康寿命の延伸のため、スポーツ活動に取り組む機会を拡充・支援しました。子どもの運動機会の確保・心身の発達を目的とした幼児向け事業からシニア世代向けの健康づくり・生きがいづくりを目的とした事業まで、幅広い年代に対応する各種運動教室やスポーツ大会・交流事業を実施しました。

成人未満を対象とした事業として、親子のコミュニケーションや基礎体力づくりを目的とした、「リズム!ダンス!エアロ!」を初めとする教室や運動会前の小学生の走力向上を目的として「速く走れる教室」、四街道市内の中学生のスポーツ活動の機会確保、競技水準の向上を目的として、卓球の「ジュニアスポーツアカデミー」を開催しました。

一般・高齢者を対象とした事業として、「トレーニングルームプログラム」や「太極拳教室」、生涯を通じたスポーツ活動や健康づくりを目的とした「生涯スポーツ実践のための運動講座」等を開催しました。スポーツ大会・イベントについては、交流を目的としたバレーボール2大会を開催したほか、市主催の「スポーツ de 健康大作戦」において施設の無料開放をしました。スポーツ支援セミナーについては、運動能力の向上や怪我防止を目的とした「コンディショニング教室」2事業等を開催しました。

また、昨年に引き続き総合公園内で開催された「ワラビーラン」事業について、市からの依頼に基づき、事前準備及び当日の運営協力に加え、「ランニング教室」を四街道市と協働(共同)で開催しました。

③スポーツ推進活動

令和5年6月に四街道市と株式会社千葉県民球団において連携協力に関する協定書が締結されました。

市との協定締結を機に、当財団は市のスポーツ振興を図るべく、当該球団の活動費用の一部をサポートしています。

2. 利用状況の分析及び利用率向上に対する取り組み

① 体育館

体育館については、専用使用者数が89,272人、前年比107%（5,678人増）、専用使用件数は4,729件、前年比100%（3件減）となりました。

個人使用者数は12,080人、前年比102%（199人増）となりました。

施設別の年間稼働率については、メインアリーナ97%、武道場（畳）25%、武道場（床）50%、弓道場15%でした。武道場（畳）、弓道場については、用途が限られることに加え、弓道場については、団体での専用使用から各人の個人利用への移行、柔道場については、畳の常設が要因であると考えます。

トレーニングルームについては、24,160人、前年比127%（5,144人増）となりました。利用人数増加については、利用の新規登録者の増加及び回帰が主な要因であると考えます。

② 多目的運動場

多目的運動場については、利用者数が23,619人、前年比125%増（4,799人増）、使用件数については697件、前年比111%（72件増）、年間平均稼働率については71%となりました。使用件数と利用者数が増加している要因として、コロナウイルスの影響からの活動再開による利用の増加及び開催された大会等の参加者増加であると考えます。

③ 野球場

野球場については、利用者数が8,703人、前年比114%（1,089人増）、使用件数については576件、前年比144%（177件増）、年間平均稼働率は56%となりました。使用件数及び利用者数が増加している要因として、コロナウイルスの影響からの活動再開による利用の増加及び開催された大会等の参加者増加であると考えます。

3. 利用者モニタリング

例年、利用者ニーズを反映させた施設運営やサービス向上、公平・平等・適正な運営のため、個人利用・団体利用を問わない書面及び聞き取りによる利用者アンケートを実施しました。

窓口やメールによる苦情・要望の受付があった際には、内容を分別し対応しました。

① 利用者アンケートの実施

施設に従事するスタッフの接遇や施設の清掃等について調査を実施しました。

■目的 利用者様のご意見や要望を把握して、より良い施設づくりやサービスの向上を実現する。

■実施期間 ①1回目・・・令和5年 6月15日(木)～30日(金)
②2回目・・・令和5年12月 6日(水)～20日(水)

■場所 体育館

■アンケート結果 集計214枚(2回のアンケートを合算しています。)

清掃状況

回答	玄関	廊下	休憩場所	メイン	サブ	武道	TR ルーム	弓道	トイレ	更衣室	計	%
良い	141	143	122	78	65	50	28	40	65	43	775	56.1%
まあまあ良い	39	31	30	24	16	11	7	5	29	12	204	14.8%
ふつう	28	31	27	23	17	11	10	12	32	19	210	15.2%
あまり良くない	0	2	2	5	2	0	0	0	4	2	17	1.2%
良くない	0	0	0	0	1	1	1	3	2	2	10	0.7%
見ていない	0	1	10	12	21	28	30	29	8	26	165	11.9%
合計	208	208	191	142	122	101	76	89	140	104	1,381	100.0%

窓口対応・施設巡回

回答	窓口対応	%	施設巡回	%
適切	127	69.4%	113	61.7%
まあまあ適切	25	13.7%	27	14.8%
ふつう	27	14.8%	30	16.4%
あまり適切ではなかった	0	0.0%	1	0.5%
不適切であった	1	0.5%	1	0.5%
特に対応がなかった	3	1.6%	11	6.0%
合計	183	100.0%	183	100.0%

危険箇所

回答	危険箇所	%
安全であった	73	80.2%
まあまあ安全であった	10	11.0%
ふつう	6	6.6%
あまり安全でなかった	2	2.2%
危険であった	0	0.0%
合計	91	100.0%

館内の掲示物

回答	窓口対応	%
わかりやすい	45	50.0%
まあまあわかりやすい	16	17.8%
ふつう	19	21.1%
ややわかりにくい	1	1.1%
とてもわかりにくい	0	0.0%
利用していない	9	10.0%
合計	90	100.0%

回答者件数

項目	年代								計
	10	20	30	40	50	60	70	80	
男性	19	9	14	13	4	8	27	7	101
女性	15	6	4	19	19	19	28	0	110
計	34	15	18	32	23	27	55	7	211
比率	19%	9%	14%	13%	4%	8%	27%	7%	100%

清掃状況、窓口対応施設巡回、危険箇所、館内の掲示物とも概ね高評価をいただきました。危険箇所について「あまり安全でなかった」という指摘は、雨漏りが発生していて危険という意見です。その他の意見としては、施設老朽化に関する早期改修要望が挙がっています。一方、「初めてでしたがとても親切でよかったです。」「きれいで使いやすかったです。」という意見やトレーニングルームを利用されているお客様は、「今後ともスタッフの方々に長く続けていただきたい。」という意見もあり、今後も更なる業務の品質向上に努めます。

■場所 多目的運動場

■アンケート結果 集計11枚（2回のアンケートを合算しています。）

清掃状況

管理人対応

回答	グラウンド	本部席	観客席	トイレ	更衣室	計	%	回答	件数	%
良い	9	5	4	8	3	29	70.7%	適切	11	100.0%
まあまあ良い	0	0	0	1	0	1	2.4%	まあまあ適切	0	0.0%
ふつう	1	1	2	2	2	8	19.5%	ふつう	0	0.0%
あまり良くない	0	0	0	0	0	0	0.0%	あまり適切ではなかった	0	0.0%
良くない	0	0	0	0	0	0	0.0%	不適切であった	0	0.0%
見ていない	0	1	1	0	1	3	7.3%	特に対応がなかった	0	0.0%
合計	10	7	7	11	6	41	100.0%	合計	11	100.0%

危険箇所

掲示物

回答	件数	%	回答	件数	%
安全であった	11	100.0%	わかりやすい	6	60.0%
まあまあ安全であった	0	0.0%	まあまあわかりやすい	2	20.0%
ふつう	0	0.0%	ふつう	1	10.0%
あまり安全でなかった	0	0.0%	ややわかりにくい	1	10.0%
危険であった	0	0.0%	とてもわかりにくい	0	0.0%
合計	11	100.0%	利用していない	0	0.0%
			合計	10	100.0%

回答者件数

項目	年代								計
	10	20	30	40	50	60	70	80	
男性	1	0	1	0	0	0	4	5	11
女性	0	0	0	0	0	0	0	0	0
計	1	0	1	0	0	0	4	5	11
比率	9%	0%	9%	0%	0%	0%	36%	45%	100%

管理人対応の評価に関しては、全て「適切」でした。

他の項目に関しても過去のアンケート結果との大きな相違もなく全体的に問題なく運営されているものと思われます。

■場所 野球場

■アンケート結果 集計18枚（2回のアンケートを合算しています。）

清掃状況

回答	グラウンド	本部席	観客席	トイレ	更衣室	計	%
良い	16	13	12	14	2	57	79.2%
まあまあ良い	2	2	2	1	0	7	9.7%
ふつう	0	1	0	2	2	5	6.9%
あまり良くない	0	0	0	0	0	0	0.0%
良くない	0	0	1	0	0	1	1.4%
見ていない	0	0	1	0	1	2	2.8%
合計	18	16	16	17	5	72	100.0%

管理人対応

回答	件数	%
適切	17	94.4%
まあまあ適切	0	0.0%
ふつう	1	5.6%
あまり適切ではなかった	0	0.0%
不適切であった	0	0.0%
特に対応がなかった	0	0.0%
合計	18	100.0%

危険箇所

回答	件数	%
安全であった	15	83.3%
まあまあ安全であった	1	5.6%
ふつう	1	5.6%
あまり安全でなかった	0	0.0%
危険であった	1	5.6%
合計	18	100.0%

掲示物

回答	件数	%
わかりやすい	13	76.5%
まあまあわかりやすい	2	11.8%
ふつう	2	11.8%
ややわかりにくい	0	0.0%
とてもわかりにくい	0	0.0%
利用していない	0	0.0%
合計	17	100.0%

回答者件数

項目	年代								計
	10	20	30	40	50	60	70	80	
男性	1	3	1	4	2	1	1	4	17
女性	0	0	0	0	0	0	0	0	0
計	1	3	1	4	2	1	1	4	17
比率	6%	18%	6%	24%	12%	6%	6%	24%	100%

管理人対応の評価に関しては、全て「適切」でした。

「どのエリアもきれいで大変気持ちが良いです」という嬉しい意見をいただきました。

また、その他の意見としては、「音響設備の修理、外部スピーカーを使えるようにしてほしい」など、施設老朽化に関する早期改修要望が挙がっています。

4. 経費縮減に対する取り組み

スポーツ施設については、事故やケガが生命の危機にかかわることが予想されることから、予防保全の基本理念に基づき、日常点検や定期点検を実施し、異常を発見した際には、被害が拡大する前に修繕を行う等、LCC（ライフサイクルコスト）の縮減と施設と設備の長寿命化に取り組みました。

人的経費については、最低賃金単価の上昇もあり、年々経費が増加していますが、非常時の避難誘導等、安全面に支障が出ないことに配慮した人員配置を行っております。このことにより、窓口等での待ち時間の発生や業務が遅延することが予測されるため、業務の効率化を図り、「安全性」と「サービス提供」を十分に確保し、利用者に迷惑が掛からないよう努めました。

維持管理経費の縮減については、我々が管理する他の公共施設との長期かつ一括的契約による経費縮減、事務処理における経費縮減ゴミ等の排出量の削減事務処理における経費縮減等、各取り組みを行っていますが、管理に必要な資材の購入単価の上昇が続いています。

光熱水料費については、使用状況に応じた年度ごとのPPS契約（特定規模電気事業者）及びガス契約の見直しの他、LED照明の導入や照明の調整、空調の稼働調整を行っていますが、電気、ガス料金の高騰による経費増加が発生、特に電気のPPS契約については、年度途中で事業者側都合による契約停止により東京電力との契約に切り替わったため、更なる経費増加が発生しました。水道料金については、千葉県民球団の利用が増加したことにより、散水量の増加が発生しました。

5. 職員研修

体育館を初めとする体育施設従事スタッフの研修については、施設の管理を重視した研修を行いました。

●資格取得

資格名	保持者数	うち資格新規取得	うち資格更新	対象
普通救命講習(消防)	10	7	3	臨時・共同事業体

●研修会

資格名	参加人数	対象	備考
接遇研修	2	職員・臨時職員	
木製床管理者養成講習会	2	職員・臨時職員	
刈り払い機安全教育	1	職員・臨時職員	

6. 利用者サービス維持・向上に対する取り組み

体育館を含むスポーツ施設利用のお客様が気持ちよく利用できるよう、次のとおりサービスの維持・向上に努めました。

令和5年度の利用者サービス

●コインロッカーの設置

更衣室を利用されない方向けにコインロッカーを廊下へ移設し使用できるようにしました。

●自動手指消毒器の設置

ロビーに設置されているポンプ式消毒器について、自動消毒器へ変更しました。力のない小さな子供でも消毒でき、直接本体に触れることなく消毒ができるため、より衛生的に使用できるようにしました。

●施設予約・受付

施設及び施設予約システム操作を熟知しているスタッフを効率的に配置し、スムーズな予約手続き等、お客様をサポートしました。

また、体育館専用使用に関する受付時間について、20時まで対応しました。

●施設予約システム端末補助

予約システム端末を初めて扱われる方や高齢者を中心とした操作が苦手な方について、端末操作の補助を行いました。

●スポーツ施設管理経験者・資格者の配置

上級体育施設管理士の資格を有する者を体育館・野球場・多目的運動場を統括する責任者として配置しています。運営スタッフは公共施設の管理運営経験のあるスタッフを配置し、お客様からスポーツや健康に関する相談、準備運動指導などのサービスを行いました。

●トレーニングルームインストラクターによる運動指導

トレーニングルーム利用者のために、目的別トレーニング方法を掲示しています。また、インストラクターと利用者とのコミュニケーションによる個別の情報提供を行い、指導・サポートを行いました。

●トレーニングセルフチェックシートの配布

トレーニングルーム利用者の継続的かつ効率的な運動を支えるため、「体調チェック記録表」をはじめとするセルフチェックシートを配布し、非常に喜ばれております。

●大会等イベントの事前打ち合わせ

体育館や屋外施設での大会等イベントの円滑な運営のお手伝いとして、事前打ち合わせを行いました。

●大会等開催時における時間外開場

大会等イベント時だけではなく、当日の天候や気温等を考慮し、必要に応じて開館時間の繰り上げを行いました。

●独自広報及びホームページ活用による体育館利用状況案内

利用者の増加や事業の集客増加のため、財団広報紙を発行したほか、市の協力をいただき、市政だよりを活用しました。

また、財団ホームページを活用し、個人利用者を対象とした体育館(サブアリーナ)の利用状況を公開し、PC、スマートフォンから空き状況を確認することができるようにしています。

●デジタルサイネージによる施設利用案内

デジタルサイネージ(電子掲示板)による総合公園内の施設案内やイベント情報、注意喚起について動画等を使い、情報提供を行いました。

●市内公共施設の情報提供

財団が運営を行う市内公共施設や市のイベント等の情報コーナーを設置し、イベント開催やサークル情報等、様々な情報提供を行いました。

●四街道総合型スポーツクラブ支援

四街道総合型スポーツクラブの活動を支える拠点として重要な役割を担っていることから、円滑な活動を支援するため、活動場所以外の共益施設開放や、活動日以外についても、必要に応じて事務局扉の鍵の貸出、事務所経費の負担を行いました。

●ユニバーサルデザインを意識した施設

幅広く市民の皆様にご利用していただく施設であることから、年齢や障がいの有無を問わず誰もが利用できるサインで表示しています。

●障がいのある方に対する心づかい

公園駐車場に障がい者専用の駐車スペースを確保し、自力歩行が困難な方のために体育館内に車イスを配置し、館内への入退館サポートをしました。館内通路においては大会等イベント時においても障がい者の方、介助者の方が自由に通行できるスペースを確保しました。

窓口においては、高齢者の方のために老眼鏡の無料貸し出し、耳または口に障がいをお持ちの方のために筆談用具を用意しました。他、さまざまな心づかいとして内閣府障害者対策推進本部の「公共サービス窓口における配慮マニュアル」を活用し、障がいのある方に心のこもったサービスを提供しました。

●授乳室・ベビーベットの提供

体育館に来館される小さなお子様連れの方のために、医務室を授乳室として提供しました。

また、おむつ替えのため、多目的トイレにベビーベットを設置しました。

●体育館トイレの利便性向上

トイレを利用する際に一度、シューズを脱いでトイレ用サンダルに履き替えて利用することとなっておりますが、シューズを履いたまま使用できるトイレ用スリッパを置き、利便性の向上を図りました。

●貴重品ボックスの設置

ロッカーは更衣室内に設置されていますが、更衣室内のロッカーに貴重品を入れることに抵抗がある方のために、受付前に貴重品ボックスを設置しました。

●トイレ清掃チェックシートの設置

トイレの清掃状況の見える化のため、清掃チェックシートを設置しました。

●FAX・コピーサービス

コピー・FAXサービス開始により近隣施設と同時開催のスポーツ大会での試合結果連絡や配布資料作成を行えるようにしました。

●無料で傘貸し出し

急な降雨時に傘をお持ちでないお客様へ傘の無料貸し出しを行いました。

●電動空気入れの設置

ボール等に空気を入れるため、手動式空気入れの他、電動式を設置し、利用前準備の負担軽減を図りました。

●温・湿度計の設置

体育館内に温・湿度計及び温・湿度の相関表を設置し、熱中症予防に努めました。

●AEDの設置及び拡充

総合公園内のAEDについては、四街道市が購入したAEDが唯一体育館に設置されていましたが、財団が野球場・多目的運動場兼用でAEDを導入・設置しました。

*総合公園としては、キャンプ場にも導入済み

●気象情報の提供

屋外施設について、強風、雷をはじめとする注意・警報、光化学スモッグ注意報が発令された際には、利用者の方へ注意喚起を行いました。

●熱中症対策

近年の猛暑により体育館内においても、熱中症が発生する可能性が高まっていることから、スポットクーラーやサーキュレーター、除湿機を活用し、できる限り利用者の方が快適に利用できる環境を提供しました。

熱中症にかがってしまった利用者のために、氷を提供しました。

屋外施設については、熱中症警戒アラートが発令された際には、熱中症対策として、利用中止勧告を行いました。

●施設利用時における怪我等への対応

怪我を予防するため、準備運動の励行、体調管理の徹底、利用に関するルールについて、館内掲示板や財団HP、声掛けにて注意喚起を行っています。打撲や捻挫等の怪我が発生した際には、冷却用の氷を無料で提供しました。

●多国語での案内表示

体育館において外国籍の利用者が増えていることから、国際交流協会の協力を得て、利用ルールについて多国語での案内表示や配布物作成、トレーニングルームについては、英語対応の申込書や掲示物等を作成しました。

●**体育館開館前における個人利用事前申込**

体育館開館前から並んでいる個人利用の方のために事前申込表を設置し、円滑な利用受付を行いました。

●**施設利用後のセルフチェックシート**

体育館を快適に利用していただけるよう、「利用者点検票」を導入、使用後の清掃・片付等を実行してもらうことにより、次の利用者が快適に利用できるサイクルを構築しました。

●**器具・備品準備等のお手伝い**

体育館・多目的運動場については、2時間ごとに利用種目に応じたコートセッティングを行っています。初めての方や重い備品のセッティングを行う際に、必要に応じて職員が器具・備品準備等のお手伝いをしました。

●**駐車場混雑時の車両誘導・臨時駐車場管理**

大会や桜の時期等、駐車場の混雑が予想される場合には、大会主催者と連携し、職員による車両誘導を行いました。

●**安全・安心を提供するための施設・器具の維持**

施設や器具は時間の経過とともに物理的劣化や機能的劣化が発生していきます。

予防保全の観点から日常的な巡回点検及び定期的な器具点検を行っています。点検の際にボルトの増し締めや摩耗部品の交換を行っています。即時対応不能な不具合箇所が発見された際には、修繕等や一時的な利用停止の対応をとり、事故防止に努めました。

●**安全・安心のための施設巡回**

総合公園施設を安全かつ安心して利用していただくため、開場時には施設の巡回を行っています。巡回時に危険又は不良箇所を発見した際には、補修又は利用中止等、的確な対応を行いました。

●**点検結果の公表**

施設に関する法定点検結果を公表し、安全・安心な施設を提供しました。

●**屋外体育施設の良好なグランド整備**

野球場・多目的運動場のグランド整備について、極力整備による閉場を避け、施設の空き時間や供用時間前後又は休場日に整備を行い、利用をできる限り妨げず、かつ安全で快適に利用できるよう努めました。大会等開催時においても、必要に応じ途中整備を行いました。

●**スポーツ振興事業の実施**

幼児から高齢者まで各世代に向けたスポーツ振興事業を行いました。

●**体育館ロビーの活用**

体育館ロビーに七夕飾りやクリスマスツリーといった四季を感じられる演出を行いました。

●**体育館ロビー公衆電話設置**

修繕にて対応できない公衆電話について、四街道市での交換が困難であることから、財団の負担にて、体育館ロビーに新たに公衆電話を設置しました。

●**多目的運動場グランドゴルフ器具の提供**

老朽化していた用具を更新するため、財団所有物を提供しました。

●**体育館窓口への「マット」設置**

2ヶ所ある体育館窓口のうち1ヶ所は土足でしか利用できなかった窓口前に「マット」を設置し、体育館シューズのまま利用できるようにしました。

●**長い靴べらの設置**

高齢者でも屈まず利用できる長い靴べらをロビーに設置しました。

7. 緊急時に対する取り組み

●避難者用備蓄備品

総合公園体育館は広域避難場所として指定されていることから、自主的に避難者用備蓄備品の充実に力を入れています。

また、AED使用時における傷病者のプライバシー保護のため、AED用テントの設置を行いました。

●災害対応型自販機の設置

総合公園体育館は四街道市の広域避難場所として指定されており、防災備蓄倉庫より救援物資が届くまでの備えとして災害時に無料で飲料水を提供できる災害対応型自動販売機を館内に設置しました。

●災害時におけるエレベーター内資材の設置

エレベーター利用時に地震等が発生した場合、閉じ込められてしまう可能性があり、地域の被害状況により復旧や救出までに時間がかかることも予想されます。

閉じ込められている間に必要な備蓄品・懐中電灯をエレベーター内に設置しました。懐中電灯については、体育館内の武道場をはじめとする各部屋にも設置しました。

●消防・避難訓練

地震・火災等に備え、初期消火・避難誘導までの消防・避難訓練を令和5年10月27日、令和6年3月22日に実施しました。

●不審者・暴漢対策

館内を利用されるお客様に混じり侵入してくる不審者については、館内巡回や体育館受付窓口からの監視をしました。

また、窓口へさすまた・カラーボールの備え付けを行い暴漢が発生した場合に備えております。

●災害対応マニュアル整備

地震等災害の発生に備え、館内放送や初期消火～避難誘導までのマニュアルを整備しております。

●ドクターヘリ対応

四街道消防本部よりドクターヘリ着陸の要請があった際に、人員3名を配置し、緊急車両の誘導及び利用者安全確保のための呼びかけを行いました。

現在、着陸の状況により、利用者から利用料金の還付を求められることがありますが、四街道市による補填はないため、財団負担となっています。

8. 市民要望への対応

市民からの要望・苦情については施設管理を行う上で、反映させることが非常に重要であると考えています。苦情を防止するためには、日頃からの準備が不可欠であり、利用者とのコミュニケーションにより要望・苦情を把握しトラブル防止の策を講じておくことが重要です。

苦情が起きてしまったときに最も大切なことは、「迅速な行動」、「誠実な対応」、「明確な説明」であることから、このことを実践し、利用者に不信感を与えない対応を心がけました。

*対応状況については、I事業報告書内、3. 管理状況報告中、(5)お客様からの苦情・要望。賞賛等に記載

9. 個人情報保護について

個人情報保護の重要性を認識し、個人情報保護法、四街道市個人情報保護条例など、関係法令・条例の理解と遵守を下記のとおり徹底しています。

●個人情報保護責任者及び取扱作業責任者の選任

財団の事務局長を個人情報保護責任者に選任し、個人情報保護に関する業務を統括するとともに、保護管理者の下、個人情報の「取扱作業責任者」に統括責任者をあて、情報の保護、利用、保管、廃棄に関する取扱事務を統括するとともに、漏洩、滅失、破損、改ざん等の事故防止に努めます。作業責任者は、個人情報保護に関する十分な教育を受け、管理責任者としての能力を身につけていることを前提とします。

●職員教育の徹底

就業前には個人情報保護の研修を実施し、職員に対して守秘義務を徹底させます。また、定期的に研修を実施し、危機管理意識を忘れることなく業務にあたらせるようにします。

●個人情報漏洩等の防止と対応

私たちが扱う個人情報を特定し、その情報の取得から廃棄までの流れの中で、どのようなリスクが存在するのかを分かりやすく職員に周知します。

また、右記の起こりうるリスクを緊急事態として定義して、発生の防止と発生後の対処法を日頃から周知徹底します。

●パソコンによる情報漏洩の防止

本施設では、個人のパソコン持ち込みを一切禁止します。さらに個人情報が記録されたメディアを施設外に持ち出すことがないように、徹底した管理を行います。

個人情報を取扱うパソコンを特定し、そのパソコンは職員が運営事務で使用するものと明確に区別します。また、個人情報が含まれたファイルやフォルダは、特定の者（正職員）しか開くことができないようにパスワードを設定します。パスワードは定期的に変更します。

施設予約システムに連動しているパソコンは窓口専用とし、運営事務では一切使用しません。

また、USBメモリ等の記録媒体を同パソコンに接続することを厳しく禁止します。

●インターネットに関する対策

施設予約システムが稼働している環境を十分に理解し、起こりうるリスクを抽出し、不測の事態に備えます。

コンピューターウィルスの問題に対しては、リアルタイムに機能を更新するソフトを導入しています。

10. 利用の公平性の遵守に対する取り組み

本施設は、市が設置した公の施設であり、正当な理由がない限り市民が施設を利用することを拒んではならないこと、市民が施設を利用することについて不当な差別的取扱いをしてはならないことを踏まえ、次に掲げる方策を講じ、利用の公平性を遵守しています。

● 条例及び同施行規則に沿った利用許可

四街道市都市公園管理条例、同規則、四街道総合公園有料公園施設管理規則等の主旨、内容を踏まえた“使用許可の適正な運用のためのマニュアル”を使用し、全職員に徹底します。

これにより、各職員が共通の理解と認識をもって使用許可に関する事務を行います。想定していなかった申請の事例や特殊な事例はマニュアルに付加し、定期的に更新していきます。

● 使用許可基準の明示

ホームページ、パンフレット、案内チラシ等によって、使用許可基準を十分に周知します。

なお、どうしても申請者の理解が得られない場合は、地方自治法の規定に基づく“不服申し立ての手続きなど”を説明します。

● 取扱事務を行ううえでの留意事項

① 取扱者を明確にする

窓口業務を担当する者は必ず名札を装着し、申請者に誰が対応をしているのかが分かるようにします。また、申請（許可）書類にも対応した者が誰かを識別できる印（または署名）を義務付け、誤処理や不当な取扱いの可能性があった場合に事実確認が容易にできるようにします。

② 確認体制の構築

取扱った事務内容は必ず複数の職員によって確認し、更に地域振興財団の正職員のなかから選任した窓口業務の取扱責任者が、全ての申請内容を確認するという複数でのチェック体制を構築します。

● 使用許可の“可否判断レベル”の設定

申請の内容が一般的で使用許可の可否判断が容易にできるものは、職員誰もが取扱いを行い、申請の内容が特殊で使用許可の可否判断が難しいものについては、原則として地域振興財団の取扱責任者が対応するようにします。使用許可の可否判断が非常に難しいものについては、市と協議のうえ対応します。

12. 新型コロナウイルス感染症感染防止のための取り組み

感染防止のため、定期的な消毒をはじめとする様々な感染対策を行いました。
5類移行後については、四街道市と調整のうえ、感染防止の緩和を行いました。

●従事者の感染防止対策

- ①出勤時の検温
- ②マスクの着用（必要に応じフェイスシールド着用）
- ③業務ごとの手指消毒又は手洗い実施
- ④体育館事務所内アクリルパーテーションの設置

●感染防止策の制定

四街道市と共同で感染防止のためのガイドライン策定及び修正を行いました。

●施設利用のためのチェックシート

施設利用者の健康状態等の把握及び感染予防ルールの遵守、感染者が発生した際に保健所による濃厚接触者追跡を容易にするため、チェックシートを作成し活用しました。

●施設入口での対策

- ①手指消毒用として、アルコール消毒液の設置
- ②検温カメラを活用した検温の実施
- ③不特定多数との接触を避けるための通行制限（入退場口や館内移動ルート設定）

●利用制限

チェックシートによる感染予防ルール遵守の他、人数制限や、利用前後の消毒等をしていただきました。

人数制限については、基本的には1人当たりの面積（4㎡）で算出し、換気の難しいエリアやトレーニングルーム、弓道場等については、単純な面積割りが難しいため、関係者及び団体、市と調整のうえ、上限人数の設定又は利用禁止としました。

制限については、状況に応じ緩和等行いました。

●受付廻りでの感染防止対策

- ①飛沫防止のためのビニールカーテン設置
- ②窓口設置物の定期的な消毒
- ③トレイを活用した利用料金等の收受

●トレーニングルームでの感染防止対策

- ①各種トレーニングルームマシン間の飛沫防止パーテーション設置
- ②アイドリングタイムによる換気及び定期的な消毒
- ③利用者自身による利用後の消毒

●施設内の換気対策

体育館内に外気を取り入れるため、網戸のない窓に網戸を設置し、効率的に換気を行いました。

●サーキュレーターを設置

空気が滞りやすい場所や部屋の入口にサーキュレーターを設置し、空気の循環を促しました。

●立ち位置の目安表示

受付前や券売機等、混雑する場所の足元へ「人との間隔」を空ける表示をしました。

●デジタルサイネージ等を活用した取り組み内容の表示

デジタルサイネージや掲示物による感染防止の取り組みや注意喚起を表示しました。また、必要に応じて職員による声掛けを行い、感染防止に努めました。

●施設の定期的な消毒

利用者が触れる扉や手摺り、トイレ、ロッカー等、利用者が高頻度で接触する箇所の消毒を行いました。

また、器具備品についても定期的な消毒を行った他、施設を利用者した方にも利用後の器具備品消毒にご協力いただきました。

2 参 考 资 料

令和5年度四街道市総合公園(体育館、多目的運動場、野球場)モニタリングチェックシート(4月～6月)

確認項目	調査方法	適否	検証・分析等
1 業務体制			
(1) 職員配置			
仕様書に基づき、適切な人員配置が行われているか。	現地 書類	○	事業計画のとおり適切な人員配置が行われている。
(2) 職員研修			
業務に必要な研修・教育が行われているか。	現地 書類	○	接遇や刈り払い機安全教育などの研修を受講、人材育成を図った。
(3) 安全管理			
危険箇所はないか、また、安全面に配慮しているか。	現地 書類	○	法的な点検に加え、定期的に用具の点検、1日最低2回の施設巡回点検を行っている。
(4) 緊急時対応			
災害時等、緊急時を想定した備えはあるか。	現地 書類	○	災害対応マニュアルが整備されている。
(5) 個人情報保護			
個人情報は適正に管理されているか。	現地 書類	○	書類は鍵のかかる什器で管理している。データ管理については、パソコンのパスワード管理を徹底しており、パソコンの盗難防止としてワイヤーロックをしている。
(6) 利用の公平性			
利用の公平性が遵守されているか。	現地 書類 アンケート	○	関係法令の内容を踏まえて対応している。
2 利用促進			
(1) 利用状況			
利用者数や稼働率は向上しているか。	現地 書類	○	利用者数が昨年度より増加傾向にある。
(2) 接客対応			
担当者のマナーや言葉遣いに問題はないか。	現地 書類	○	基本的には適切な対応ができている。出来る限り、親切な対応をお願いしたい。
(3) 苦情処理			
苦情に対して、迅速かつ誠実に対応しているか。	現地 書類	○	巡回や窓口にて利用者の声に耳を傾け、対応記録を作成し管理するなど適切に対応している。
(4) 経営努力			
サービスの向上に積極的に取り組んでいるか。	現地 書類 アンケート	○	利用者アンケート等により利用者の声に耳を傾け、サービス向上につながるよう取り組んでいる。選挙の開票時の協力等を実施した。
3 施設管理			
(1) 保守点検			
仕様書に基づき、施設の保守点検が適切に行われているか。	現地 書類	○	仕様書に基づき、適切に行われている。
(2) 清掃等			
機能・美観が良好な状態に保たれているか。	現地 書類 アンケート	○	清掃業務計画を基に適切に清掃が行われており、良好な状態が保たれている。
(3) 修繕等			
不良箇所に対して、速やかに修繕等が行われているか。	現地 書類	○	修繕等は速やかに対応し、市施工の工事にも協力しながら適切に対応されている。
(4) その他			
上記以外に行うべき管理業務がある場合、履行状況はどうか。	現地 書類	○	適切に履行されている。ドクターヘリの着陸要請時の誘導。

4 施設運営			
(1) 必須事業			
仕様書に基づき、必須事業や運営業務が適切に実施されているか。	現地 書類 アンケート	○	仕様書に基づき適切に実施されている。
(2) 自主事業			
業務計画書に基づき、目的に沿った自主事業が実施されているか。	現地 書類 アンケート	○	市民の体力向上や健康づくりに寄与する自主事業が行われている。
5 経理状況			
(1) 施設収支状況			
施設の収支状況や帳簿管理に問題はないか。	書類	○	適切に執行されている。帳簿はパソコン管理。現金については火曜から金曜は銀行員による回収。土日については、営業時間終了後備え付けの金庫に保管。
(2) 指定管理者経営状況			
指定管理者の経営状況に問題はないか。	書類	○	適切に執行されている。帳簿はパソコン管理。現金については火曜から金曜は銀行員による回収。土日については、営業時間終了後備え付けの金庫に保管。
その他報告事項			

《適否欄について》

「○」… 協定書等の基準に照らして、その水準どおり、またはその水準を上回る内容である。

「△」… 協定書等の基準に照らして、概ね水準どおりである。

「×」… 協定書等の基準に照らして、その水準を下回る内容であり、改善すべき課題がある。

令和5年度四街道市総合公園(体育館、多目的運動場、野球場)モニタリングチェックシート(7月～9月)

確認項目	調査方法	適否	検証・分析等
1 業務体制			
(1) 職員配置			
仕様書に基づき、適切な人員配置が行われているか。	現地 書類	○	事業計画のとおり適切な人員配置が行われている。
(2) 職員研修			
業務に必要な研修・教育が行われているか。	現地 書類	○	職員の入れ替えがあるごとにOJTを実施するなど業務に必要な研修・教育が行われている。
(3) 安全管理			
危険箇所はないか、また、安全面に配慮しているか。	現地 書類	○	法的な点検に加え、定期的に用具の点検、1日最低2回の施設巡回点検を行っている。
(4) 緊急時対応			
災害時等、緊急時を想定した備えはあるか。	現地 書類	○	災害対応マニュアルが整備されている。
(5) 個人情報保護			
個人情報は適正に管理されているか。	現地 書類	○	書類は鍵のかかる什器で管理している。データ管理については、パソコンのパスワード管理を徹底しており、パソコンの盗難防止としてワイヤーロックをしている。
(6) 利用の公平性			
利用の公平性が遵守されているか。	現地 書類 アンケート	○	関係法令の内容を踏まえて対応している。
2 利用促進			
(1) 利用状況			
利用者数や稼働率は向上しているか。	現地 書類	○	利用者数が昨年度より増加傾向にある。
(2) 接客対応			
担当者のマナーや言葉遣いに問題はないか。	現地 書類	○	基本的には適切な対応ができている。出来る限り、親切な対応をお願いしたい。
(3) 苦情処理			
苦情に対して、迅速かつ誠実に対応しているか。	現地 書類	○	巡回や窓口にて利用者の声に耳を傾け、対応記録を作成し管理するなど適切に対応している。
(4) 経営努力			
サービスの向上に積極的に取り組んでいるか。	現地 書類 アンケート	○	利用者アンケート等により利用者の声に耳を傾け、サービス向上につながるよう取り組んでいる。選挙の開票時の協力等を実施した。
3 施設管理			
(1) 保守点検			
仕様書に基づき、施設の保守点検が適切に行われているか。	現地 書類	○	仕様書に基づき、適切に行われている。
(2) 清掃等			
機能・美観が良好な状態に保たれているか。	現地 書類 アンケート	○	清掃業務計画を基に適切に清掃が行われており、良好な状態が保たれている。
(3) 修繕等			
不良箇所に対して、速やかに修繕等が行われているか。	現地 書類	○	修繕等は速やかに対応し、市施工の工事にも協力しながら適切に対応されている。
(4) その他			
上記以外に行うべき管理業務がある場合、履行状況はどうか。	現地 書類	○	適切に履行されている。ドクターヘリの着陸要請時の誘導。

4 施設運営			
(1) 必須事業			
仕様書に基づき、必須事業や運営業務が適切に実施されているか。	<input checked="" type="radio"/> 現地 <input checked="" type="radio"/> 書類 <input type="radio"/> アンケート	<input type="radio"/>	仕様書に基づき適切に実施されている。
(2) 自主事業			
業務計画書に基づき、目的に沿った自主事業が実施されているか。	<input checked="" type="radio"/> 現地 <input checked="" type="radio"/> 書類 <input type="radio"/> アンケート	<input type="radio"/>	市民の体力向上や健康づくりに寄与する自主事業が行われている。
5 経理状況			
(1) 施設収支状況			
施設の収支状況や帳簿管理に問題はないか。	<input checked="" type="radio"/> 書類	<input type="radio"/>	適切に執行されている。帳簿はパソコン管理。現金については火曜から金曜は銀行員による回収。土日については、営業時間終了後備え付けの金庫に保管。
(2) 指定管理者経営状況			
指定管理者の経営状況に問題はないか。	<input checked="" type="radio"/> 書類	<input type="radio"/>	適切に執行されている。帳簿はパソコン管理。現金については火曜から金曜は銀行員による回収。土日については、営業時間終了後備え付けの金庫に保管。
その他報告事項			

《適否欄について》

- 「○」… 協定書等の基準に照らして、その水準どおり、またはその水準を上回る内容である。
- 「△」… 協定書等の基準に照らして、概ね水準どおりである。
- 「×」… 協定書等の基準に照らして、その水準を下回る内容であり、改善すべき課題がある。

令和5年度四街道市総合公園(体育館、多目的運動場、野球場)モニタリングチェックシート(10月～12月)

確認項目	調査方法	適否	検証・分析等
1 業務体制			
(1) 職員配置			
仕様書に基づき、適切な人員配置が行われているか。	現地 書類	○	事業計画のとおり適切な人員配置が行われている。
(2) 職員研修			
業務に必要な研修・教育が行われているか。	現地 書類	○	木製床管理者養成講習会を受講し、施設の維持管理に関する知識を習得した。
(3) 安全管理			
危険箇所はないか、また、安全面に配慮しているか。	現地 書類	○	法的な点検に加え、定期的に用具の点検、1日最低2回の施設巡回点検を行っている。
(4) 緊急時対応			
災害時等、緊急時を想定した備えはあるか。	現地 書類	○	災害対応マニュアルが整備されている。
(5) 個人情報保護			
個人情報は適正に管理されているか。	現地 書類	○	書類は鍵のかかる什器で管理している。データ管理については、パソコンのパスワード管理を徹底しており、パソコンの盗難防止としてワイヤーロックをしている。
(6) 利用の公平性			
利用の公平性が遵守されているか。	現地 書類 アンケート	○	関係法令の内容を踏まえて対応している。
2 利用促進			
(1) 利用状況			
利用者数や稼働率は向上しているか。	現地 書類	○	利用者数が昨年度より増加傾向にある。
(2) 接客対応			
担当者のマナーや言葉遣いに問題はないか。	現地 書類	○	基本的には適切な対応ができています。出来る限り、親切な対応をお願いしたい。
(3) 苦情処理			
苦情に対して、迅速かつ誠実に対応しているか。	現地 書類	○	巡回や窓口にて利用者の声に耳を傾け、対応記録を作成し管理するなど適切に対応している。
(4) 経営努力			
サービスの向上に積極的に取り組んでいるか。	現地 書類 アンケート	○	利用者アンケート等により利用者の声に耳を傾け、サービス向上につながるよう取り組んでいる。選挙の開票時の協力等を実施した。
3 施設管理			
(1) 保守点検			
仕様書に基づき、施設の保守点検が適切に行われているか。	現地 書類	○	仕様書に基づき、適切に行われている。
(2) 清掃等			
機能・美観が良好な状態に保たれているか。	現地 書類 アンケート	○	清掃業務計画を基に適切に清掃が行われており、良好な状態が保たれている。
(3) 修繕等			
不良箇所に対して、速やかに修繕等が行われているか。	現地 書類	○	修繕等は速やかに対応し、市施工の工事にも協力しながら適切に対応されている。
(4) その他			
上記以外に行うべき管理業務がある場合、履行状況はどうか。	現地 書類	○	適切に履行されている。ドクターヘリの着陸要請時の誘導。

4 施設運営			
(1) 必須事業			
仕様書に基づき、必須事業や運営業務が適切に実施されているか。	現地 書類 アンケート	○	仕様書に基づき適切に実施されている。
(2) 自主事業			
業務計画書に基づき、目的に沿った自主事業が実施されているか。	現地 書類 アンケート	○	市民の体力向上や健康づくりに寄与する自主事業が行われている。
5 経理状況			
(1) 施設収支状況			
施設の収支状況や帳簿管理に問題はないか。	書類	○	適切に執行されている。帳簿はパソコン管理。現金については火曜から金曜は銀行員による回収。土日については、営業時間終了後備え付けの金庫に保管。
(2) 指定管理者経営状況			
指定管理者の経営状況に問題はないか。	書類	○	適切に執行されている。帳簿はパソコン管理。現金については火曜から金曜は銀行員による回収。土日については、営業時間終了後備え付けの金庫に保管。
その他報告事項			

《適否欄について》

- 「○」… 協定書等の基準に照らして、その水準どおり、またはその水準を上回る内容である。
- 「△」… 協定書等の基準に照らして、概ね水準どおりである。
- 「×」… 協定書等の基準に照らして、その水準を下回る内容であり、改善すべき課題がある。

令和5年度四街道市総合公園(体育館、多目的運動場、野球場)モニタリングチェックシート(1月～3月)

確認項目	調査方法	適否	検証・分析等
1 業務体制			
(1) 職員配置			
仕様書に基づき、適切な人員配置が行われているか。	現地 書類	○	事業計画のとおり適切な人員配置が行われている。
(2) 職員研修			
業務に必要な研修・教育が行われているか。	現地 書類	○	普通救命講習会などの研修を受講、人材育成を図った。
(3) 安全管理			
危険箇所はないか、また、安全面に配慮しているか。	現地 書類	○	法的な点検に加え、定期的に用具の点検、1日最低2回の施設巡回点検を行っている。
(4) 緊急時対応			
災害時等、緊急時を想定した備えはあるか。	現地 書類	○	災害対応マニュアルが整備されている。
(5) 個人情報保護			
個人情報は適正に管理されているか。	現地 書類	○	書類は鍵のかかる什器で管理している。データ管理については、パソコンのパスワード管理を徹底しており、パソコンの盗難防止としてワイヤーロックをしている。
(6) 利用の公平性			
利用の公平性が遵守されているか。	現地 書類 アンケート	○	関係法令の内容を踏まえて対応している。
2 利用促進			
(1) 利用状況			
利用者数や稼働率は向上しているか。	現地 書類	○	利用者数が昨年度より増加傾向にある。
(2) 接客対応			
担当者のマナーや言葉遣いに問題はないか。	現地 書類	○	基本的には適切な対応ができている。出来る限り、親切な対応をお願いしたい。
(3) 苦情処理			
苦情に対して、迅速かつ誠実に対応しているか。	現地 書類	○	巡回や窓口にて利用者の声に耳を傾け、対応記録を作成し管理するなど適切に対応している。
(4) 経営努力			
サービスの向上に積極的に取り組んでいるか。	現地 書類 アンケート	○	利用者アンケート等により利用者の声に耳を傾け、サービス向上につながるよう取り組んでいる。選挙の開票時の協力等を実施した。
3 施設管理			
(1) 保守点検			
仕様書に基づき、施設の保守点検が適切に行われているか。	現地 書類	○	仕様書に基づき、適切に行われている。
(2) 清掃等			
機能・美観が良好な状態に保たれているか。	現地 書類 アンケート	○	清掃業務計画を基に適切に清掃が行われており、良好な状態が保たれている。
(3) 修繕等			
不良箇所に対して、速やかに修繕等が行われているか。	現地 書類	○	修繕等は速やかに対応し、市施工の工事にも協力しながら適切に対応されている。
(4) その他			
上記以外に行うべき管理業務がある場合、履行状況はどうか。	現地 書類	○	適切に履行されている。ドクターヘリの着陸要請時の誘導。

4 施設運営			
(1) 必須事業			
仕様書に基づき、必須事業や運営業務が適切に実施されているか。	現地 書類 アンケート	○	仕様書に基づき適切に実施されている。
(2) 自主事業			
業務計画書に基づき、目的に沿った自主事業が実施されているか。	現地 書類 アンケート	○	市民の体力向上や健康づくりに寄与する自主事業が行われている。
5 経理状況			
(1) 施設収支状況			
施設の収支状況や帳簿管理に問題はないか。	書類	○	適切に執行されている。帳簿はパソコン管理。現金については火曜から金曜は銀行員による回収。土日については、営業時間終了後備え付けの金庫に保管。
(2) 指定管理者経営状況			
指定管理者の経営状況に問題はないか。	書類	○	適切に執行されている。帳簿はパソコン管理。現金については火曜から金曜は銀行員による回収。土日については、営業時間終了後備え付けの金庫に保管。
その他報告事項			

《適否欄について》

「○」… 協定書等の基準に照らして、その水準どおり、またはその水準を上回る内容である。

「△」… 協定書等の基準に照らして、概ね水準どおりである。

「×」… 協定書等の基準に照らして、その水準を下回る内容であり、改善すべき課題がある。

令和5年度

四街道総合公園

業 務 計 画 書

四街道市都市公園管理運営共同事業体

公益財団法人四街道市地域振興財団

株式会社フクシ・エンタープライズ

I	基本方針	1
II	重点取組事項	1
III	組織体制	1
IV	施設の運営及び管理業務に関する基本的な考え方	2
V	施設の運営及び管理業務	2
	1 施設の運営業務計画	2
	(1) 利用者サービス	2
	(2) モニタリング計画	2
	(3) 広報計画	2
	(4) 職員の研修計画	2
	(5) 地域社会への取り組み	2
	2 施設の管理業務計画	3
	(1) 警備、清掃その他の施設維持管理の方策	3
	(2) 施設の安全性の確保	7
	(3) 業務委託の業務内容	9
VI	令和5年度収支予算	1.0

I 基本方針

四街道市都市公園管理運営共同事業体では、『「安全・安心」と「信頼」を提供するとともに「法令遵守」と「公平・平等の担保」を基盤とした施設の利用促進と市民サービスの充実を図る』ことを理念として「地元マンパワー」の活用や「サービス向上とコスト縮減」に取り組み管理運営を行うとともに、スポーツを通じた市民の体力向上や健康増進・健康寿命の延伸のため、スポーツに取り組む機会を拡充します。

II 重点取組事項

①施設老朽化への対応

四街道総合公園内に設置されている体育館、野球場、多目的運動場は開場から30年以上が経過しており、経年劣化が進んでいます。市による施設修繕等が着実に実施されていますが、引き続き予防保全を原則とした取り組みを行い、不良箇所が発見された際には、市への報告や迅速な修繕等を行うなど施設及び各種設備機器の機能劣化を最小限に止め、良好な状態を保持するよう努めます。

②自然災害への対応

令和元年度において、千葉県を直撃する台風や激甚災害に指定された大雨を経験しました。

この経験をもとに事前にある程度見通しがつく自然災害については、市と協力し、減災対応や発生後の迅速な対応に努めます。

③省エネルギー化への対応

世界的なLNG価格の高騰を受け、電気料金をはじめとする光熱水料費が増加しています。支障が生じない範囲において、利用応じた照明点灯や空調稼働を行い経費の抑制を図ります。

④スポーツ振興事業の開催

スポーツを通じた市民の体力向上や健康増進・健康寿命の延伸を目的とした事業を開催し、スポーツに取り組む機会を拡充します。

市が実施する「ワラビーラン」関連事業として専門講師によるランニング教室を開催します。

生徒向け運動教室（ジュニアスポーツアカデミー）については、四街道市の未成年におけるスポーツ振興を補完する事業となるため、令和5年度については、現在の中学生対象からスポーツ少年団等の小学校高学年への拡大を検討し、事業を開催します。

III 組織体制

代表団体である「財団」と構成団体の「株式会社フクシ・エンタープライズ」との組織体制、指揮命令系統は次のとおりです。当財団は市内に多くの指定管理施設を有しており、組織的なバックアップ体制が充実しています。

* 組織図については、別紙のとおり

IV 施設の運営及び管理業務に関する基本的な考え方

体育館をはじめとする体育施設については、施設の経年劣化が進んでいることから、四街道市と連携しながら計画的な修繕や施設の維持管理を行い、安全・安心な施設を提供します。施設の運営に関しては、これまでに蓄積したノウハウを最大限活かし、スポーツ施設管理経験者や有資格者を配置し、効率的な運営を行います。

管理については、各施設の仕様内容に基づき、業務を確実に履行し施設を適切に維持管理するため、保守点検等の年間作業計画の立案や職員による自主点検を行い、安全かつ快適な利用ができるように努めます。

本業務委託に関連する関係機関との連絡、方向及び届出義務のある業務、作業については十分に注意し、報告及び届け出の義務を遂行します。

緊急時の対応については、緊急マニュアルに従い直ちに適切な処理等を行うとともに、関係部署に連絡し、応援を求めるなどの適切な対応を行います。

1 施設の運營業務計画

施設の管理及び運営に当たっては、地方自治法、四街道市公の施設に係る指定管理者の指定の手續等に関する条例・規則、四街道市都市公園条例、四街道総合公園有料公園施設管理規則、「四街道総合公園管理運營業務仕様書」を遵守し、効率的な管理運営を遂行します。

(1)利用者サービス

明るい窓口対応、行き届いた清掃等による衛生的な環境づくり使いやすい施設づくりのため、様々な利用者サービスを実施し、施設利用者の声を反映させたサービスや地域に貢献するためのサービスを行います。

(2)利用者モニタリング

施設づくりを行ううえで、モニタリングの実施とその反映は極めて有効かつ重要であることから、モニタリングにより、利用者のご意見・ご要望を的確に把握し、迅速かつ丁寧に管理運営に反映させてきました。利用者の意向把握のため、年2回実施します。

(3)広報計画

施設の利用促進や利便性向上のため、体育館内広報やPRチラシの配布、財団ホームページでの施設利用状況提供、「市政だより」や「財団ニュース」、多国語での利用案内表示を用いて情報発信を行います。

(4)職員の研修計画

施設の適正な管理を行うため、職員の採用時や異動時において各種研修を必要に応じ、行います。研修にあたっては、公の職員として相応しい良質なホスピタリティの提供と施設の安全上必要な知識や技能の習得を重視した研修を行います。

また、施設の管理上必要な知識や技能、サービス向上に役立つ第三者機関が実施する研修にも参加します。

(5)地域社会への取り組み

地域社会への取り組みとして、四街道市社会福祉協議会等の募金箱を設置する募金活動協力、高齢者の社会参加促進及び市内在住者の雇用確保のため、施設管理でのスタッフ採用やシルバー人材センターの活用を行います。

2 施設の管理業務計画

施設の維持管理において、利用者の安全性と快適性を確保することが重要です。安全かつ快適な施設として機能及び環境を十分に発揮できるよう日常の維持管理を徹底するとともに、老朽化した施設及び各種設備機器の機能劣化を最小限に止め、良好な状態を保持するよう努めます。

(1) 警備、清掃その他の施設維持管理の方策

警備や清掃については、「警備業法」、「消防法」等の関係法令を遵守し、お客様に安心してご利用いただける施設提供します。施設の警備については、職員による定位置警備及び巡回警備、再委託による機械警備を行います。清掃については、効率性や経済性に最も優れた再委託により行います。業務の実施にあたっては、作業計画書及び作業実施方法を定め実施します。

本業務委託に関連する関係機関との連絡、方向及び届出義務のある業務、作業については十分に注意し、報告及び届け出の義務を遂行します。

① 保安警備業務

施設責任者（防火管理者）を中心に本施設の職員と機械警備による保安警備体制とします。

また、本施設及び周囲の危険箇所、死角等のハザードマップを作成し、本施設職員による巡回で活用するとともに、利用者に対する防犯・防火・防災に対する意識の喚起に努め、事故を未然に防ぐ体制を整備しています。

更に管轄の警察署、消防署、医療機関等（以下「関係機関」という）との協力関係が構築されています。

なお、緊急事態発生時は、「事故対応マニュアル」に従い、速やかに利用者の安全確保を最優先とする1次対応を行うとともに、財団本部に報告し、状況に応じて市及び関係機関と連携を図り、迅速かつ的確に対応します。

本施設の保安警備は、「建築保全業務仕様書（国土交通省）」を参考に、施設スタッフによる定位置警備、巡回警備及び機械警備を行います。

緊急時の参集について、大手警備会社による機械警備により、異常事態発生時は、機器の発報から迅速に現場へ急行します。

常勤職員についても、緊急連絡網の整備を行っており、自宅から1時間程度での参集が可能となっています。

施設の保安警備方法

区 分	主な警備の内容
定位置警備	来場者の出入状況、委託業者への鍵の受け渡し、不審者の発見及び侵入阻止、遺失物管理、急病者の対応等
巡回警備	来場の対応、戸締り、消灯の確認、異常有無の確認、各所の火災予防点検、不審者の発見及び侵入阻止
機械警備	屋内施設及び野球場、多目的運動場には煙感知、火災感知、不法侵入感知機能を有する機械警備機器を設置（外部委託）し、24時間体制で監視します。

時間帯による保安警備方法

区 分	施 設	実 施 方 法	回 数
開場時間の 保安警備	体育館	利用者の安全確保のため、施設スタッフによる定位置警備及び巡回警備、また、事務所内モニター監視を実施し、防犯・防火及び防災に努めます。	定位置警備随時 巡回警備 3回
	野球場 多目的運動場	利用者の安全確保のため、施設管理人による施設内巡回警備を実施し、防犯・防火及び防災に努めます。	施設内巡回 随時
開場時間以外の 保安警備	体育館 野球場 多目的運動場	閉館後の施設内（無人時）において、異常情報を警備機器が受信した場合には、警備員が施設へ急行し、異常事態の確認を行い、速やかに施設責任者へ連絡し、事態収拾に向けた対応を行います。	閉館後 毎日 施設休館日 24時間

② 清掃業務

お客様がいつでも気持ち良く利用いただける環境を提供するため、心細やかな施設内の清掃を実施します。また同時に日頃からお客様にはゴミの持ち帰りをお願いし、相互の協働による美観維持に努めます。

また、施設毎に「清掃業務計画」を作成し、日常清掃、定期清掃を効率的に組み合わせて実施します。

(a) 日常清掃の方法・頻度等

- ◆本施設の良い環境衛生・美観の維持・快適な空間を保つため、毎日清掃を行います。
- ◆施設職員の業務分担と責任範囲を明確にし、作業内容については、「業務日誌」への記載を徹底することで、作業効率の向上や作業引継ぎ漏れの防止を図ります。
- ◆消耗品（石鹸等）は、常に補充された状態にします。
- ◆ごみの発生抑制・再使用・再生利用に努め、適切にごみ処理を行います。
- ◆貸室等の快適な利用を実現するため、利用者に対し、利用後の簡易清掃・消毒及び忘れ物等の点検を依頼します。
- ◆イベント等での利用の場合は、主催者に対し、ごみ処理及び貸室・フィールドの簡易清掃・整備・消毒を依頼します。

作業箇所別の作業内容

作業箇所	主な作業内容	作業箇所	主な作業内容
事務室	床面の掃き拭き、ごみ処理	トイレ・シャワー 室・更衣室	衛生陶器等の磨き上げ、床面の掃き 拭き
玄関ホール	床面の掃き拭き		
体育館	床面のモップ掛け	備品等	水拭き・乾拭き
器具庫	箒での拾い掃き	駐車場・園路等	落葉掃き、ごみ処理等
階段	モップ掛け		

清掃年間実施計画

区分	施設	実施方法	実施頻度
日常清掃	体育館	四街道シルバー人材センターから派遣される清掃員（2名/開館日）が業務仕様書で定めた手順に従い、清掃します。特にトイレ、シャワールームなどのウェットエリアは入念に行います。（職員による毎月の評価と改善指導を継続して実施します。）なお、お客様からの要望・指摘があったときには、即時対応します。	2名（7:30～15:30）/開館日
	野球場 多目的運動場	スタッフによる施設内外の清掃に加え、四街道市シルバー人材センターから派遣される清掃作業員が定期的に施設内及び周辺の清掃・除草を行います。	スタッフ/開場日 シルバー 562人工（年）
定期清掃	体育館	外部委託による専門業者が業務仕様書に定める範囲で清掃します。（休館日に実施しますが、職員立会検査を行います。）	下表「清掃年間実施計画」参照

外部委託による定期清掃

		回数	4月	5月	6月	7月	8月	9月	10月	11月	12月	1月	2月	3月	備考	
			○	○	○	○	○	○	○	○	○	○	○	○		
体育館	日常清掃	開館日/年	○	○	○	○	○	○	○	○	○	○	○	○	シルバー委託(体育館)	
	野球場 多目的運動場	公園作業員 人丁	60	50	50	50	60	60	60	50	24	24	24	50	シルバー委託(野球場・多目的運動場)	
体育館	定期清掃															
	清	ガラス清掃	6回/年		○		○		○		○		○		○	外部委託
		硬質床清掃	6回/年		○	○			○		○		○		○	外部委託
		織絨床(1F放送室他)	1回/年			○										外部委託
	掃	織絨床(1F幼児ルーム他)	2回/年			○							○			外部委託
		木製床ワックス(木製床清掃)	2回/年					○						○		外部委託
		玄関廻り	6回/年		○	○			○		○		○		○	外部委託
	拭	モップリース	24回/年	○	○	○	○	○	○	○	○	○	○	○	○	外部委託
		受水槽設備清掃	1回/年			○										外部委託
	多目的運動場	受水槽設備清掃	1回/年			○									外部委託	

③ 施設点検業務

スタッフによる自主点検と専門技術員（外部委託の専門業者）による定期点検がより効果をあげるよう互いに連携を密にし、重層的な体制を構築し、これらの予防保全を原則とした取り組みにより施設及び各種設備機器の機能劣化を最小限に止め、良好な状態を保持するよう努めます。

区 分	施 設	実 施 方 法	実 施 頻 度
日常点検	体育館	職員が目視及び当日稼働設備の試運転により点検を実施します。	開館前1回／開館日
		職員が点検マニュアルに則り、目視及び試運転、触打点検等により定期的に点検を実施し、点検結果は各点検表に記載します。	1回／月
	野球場 多目的運動場	職員が点検マニュアルに則り各種設備機器等の良好な状態を保持するよう点検を実施します。	1回／月
定期点検	体育館	下表「機械設備保守点検他年間実施計画」参照	同左

(2) 施設の安全性の確保

《機械設備保守点検他年間実施計画》

		内容	回数	4月	5月	6月	7月	8月	9月	10月	11月	12月	1月	2月	3月	備考	
体 育 館	電 気 設 備 点 検 業 務	情報表示設備保守点検	1回/年						○								
		競技用表示設備保守点検	1回/年						○								
		音響設備保守点検	1回/年					○									
		ITV設備保守点検	1回/年					○									
		インターホン設備保守点検	1回/年					○									
		身障者呼出設備保守点検	1回/年					○									
		電話設備保守点検	1回/年			○											
		盤類設備保守点検	1回/年				○										
	機 械 空 調 設 備 保 守 点 検 業 務	給湯用ボイラー保守点検	2回/年			○								○			
		空調設備保守点検	1回/年			○											
		送排風機保守点検	1回/年					○									
		全熱交換器保守点検	2回/年			○								○			
		ポンプ類保守点検	3回/年			○				○				○			
		VAV CAV保守点検	1回/年											○			
		冷却塔保守点検	2回/年	○									○				
		受水槽清掃	1回/年			○											
		汚水槽・雑排水槽保守点検	1回/年			○											
		貯湯槽設備清掃	1回/年							○							
		密閉式膨張水槽保守点検	1回/年											○			
		電気給湯器保守点検	2回/年			○								○			
		空調自動制御設備保守点検	2回/年		○								○				
		簡易専用水道検査	1回/年							○							
		飲料水水質検査(12項目)	1回/年			○											
		冷温水発生機保守点検	2回/年		○								○				
		冷水器保守点検	1回/年												○		
		冷却塔薬品設置	1回/年	○													
		レジオネラ属菌検査	1回/年					○									
		消防設備点検	2回/年							○						○	
		防火対象物点検	1回/年													○	
		玄関自動扉保守点検	2回/年							○						○	
		エレベーター保守点検	12回/年	○	○	○	○	○	○	○	○	○	○	○	○	○	○
		冷温水発生機水処理保守点検	2回/年							○				○			
		雨水処理設備保守点検	6回/年	○		○		○		○			○		○		
トレーニング機器保守点検	1回/年								○							簡易点検は日常的に実施	
運 動 場 体 ・ 野 ・ 多	そ の 他	受水槽設備清掃	1回/年			○											
		簡易専用水道検査	1回/年						○								
		消防設備点検	2回/年						○						○		
		防火対象物点検	1回/年												○		
		機械警備(SECOM)	毎日	毎日	毎日	毎日	毎日	毎日	毎日	毎日	毎日	毎日	毎日	毎日	毎日	毎日	

施設をいつでも良好な環境でご利用いただける環境維持に努めます。屋外グラウンドについては、グラウンドキーパーを配置し、管理します。

修繕・補修については、点検の結果を受け、速やかに対応します。利用の安全性確保を検討したうえで軽易なものは、職員による実施を積極的に推進します。また、仕様書で定められた範囲に基づき、迅速かつ正確に市に報告し、設備の本来の機能維持に努めます。

また、常に安全な利用環境が提供できるよう、(公財)日本体育施設協会認定「上級体育施設管理士」の資格を持つ職員の監督のもと、月1回の定期点検を行い、スポーツ設備・器具・備品の適正な管理を実施しています。特に使用頻度が高く、劣化、破損の危険性の恐れがある箇所は、週1回以上の頻度で点検します。

経年劣化により、故障が多発傾向にあるトレーニング機器については、念入りの日常点検を実施しています。今後もさらに、安全な状態を保つよう点検を毎日(潤滑油塗布等はその都度)職員によって実施していきます。

作業スケジュール

*芝の生育状況や天候等の状況により実施時期に変動があります。

※野球場は12月～3月休場

		作業工程	作業機器	頻度(年)	場所別	4月	5月	6月	7月	8月	9月	10月	11月	12月	1月	2月	3月			
芝管理業務	年間定期整備	エアレーション	ジョンディアトラクター パイプロエアローター	1回/年	野球場		○													
					多目的運動場		○													
		施肥	トラクター ブロードカスター	1回/年	野球場		○													
					多目的運動場		○													
		目土入れ	トラクター トップドレッサ	1回/年	野球場		○													
					多目的運動場		○													
	転圧	トラクター トーコーローラー	1回/年	野球場		○														
				多目的運動場		○														
	すりこみ	トラクター グラウンドマット	1回/年	野球場		○														
				多目的運動場		○														
	サッチ取り	トラクター パワーサッチャー	2回/年	野球場		○						○								
				多目的運動場		○						○								
日常整備	芝刈り	トラクターロータリーモア ハイバキューム	随時	野球場	○	○	○	○	○	○	○									
				多目的運動場	○	○	○	○	○	○	○									
	除草	手作業	2～3回/月	野球場	○	○	○	○	○	○	○	○	○	○	○	○	○	○		
多目的運動場				○	○	○	○	○	○	○	○	○	○	○	○	○	○			
補植	手作業	適宜	野球場	○	○	○											○			
グラウンド管理業務	年間整備計画	黒土・川砂散布	ジョンディアトラクター パイプロエアローター	1回/年	野球場													○		
					多目的運動場															
		緑色スクリーニングス散布	トラクター トップドレッサ	1回/年	野球場															
					多目的運動場	○														
		攪拌・転圧・整地	トラクター ハードレーキ トーコーローラー	1回/年 (期間中は随時)	野球場															○
					多目的運動場															
	塩化カルシウム散布	トラクター ブロードカスター	1回/年	野球場										○						
				多目的運動場										○						
	コースライン補修	手作業	1回/年 (期間中は随時)	野球場															○	
				多目的運動場	○	○														○
	日常整備	仕上げ	トラクター グラウンドマット ハードレーキ	1～2回/週 (期間中は随時)	野球場	○	○	○	○	○	○	○	○	○	○	○	○	○	○	
					多目的運動場	○	○	○	○	○	○	○	○	○	○	○	○	○	○	○
不陸修正		トラクター クオドラブレイ	1～2回/週 (期間中は随時)	野球場	○	○	○	○	○	○	○	○	○	○	○	○	○	○	○	
	多目的運動場			○	○	○	○	○	○	○	○	○	○	○	○	○	○	○		
散水	手作業	期間中は適宜	野球場	○	○	○	○	○	○	○	○	○	○	○	○	○	○	○		
			多目的運動場	○	○	○	○	○	○	○	○	○	○	○	○	○	○	○		
その他	外周整備	手作業	期間中は随時	野球場	○	○	○	○	○	○	○	○	○	○	○	○	○	○		
				多目的運動場	○	○	○	○	○	○	○	○	○	○	○	○	○	○		
樹木消毒	手作業	期間中は適宜	野球場	○	○	○	○	○	○	○	○	○	○	○	○	○	○	○		
			多目的運動場	○	○	○	○	○	○	○	○	○	○	○	○	○	○			

(3)業務委託の業務内容

日常清掃（市シルバー人材センター活用）

体育館の日常清掃業務

建物総合管理業務

ガラス、硬質床清掃他の定期清掃及び電気設備・機械空調設備の点検業務

機械警備業務

体育館、野球場、多目的運動場の機械警備による煙、火災、不法侵入の監視

雨水処理設備保守

雨水処理に関する機械等設備の点検、各装置の処理機能管理、水質管理及び薬剤補充

冷温水水処理設備保守管理

装置の水処理剤充填、水処理ろ過フィルターの交換、配管の腐食、スケール、スライム防止、各種点検

エレベーター保守管理

エレベーターの点検及び保守、ならびに修理等の保守実施

多目的運動場受水槽設備清掃

受水槽清掃及び点検、水質確認及び検査

体育館玄関自動扉点検

体育館玄関に設置されている自動扉の点検

消防設備点検

消防法、同法施行令、同法施行規則に基づく各設備機器の点検

防火対象物定期点検

消防法第8条の2の2に規定する防火対象物定期点検及び防火対象物点検結果報告書・点検表の作成

冷水機点検清掃

体育館内に設置されている冷水器の点検

総合公園作業員委託（市シルバー人材センター活用）

野球場・多目的運動場の清掃・除草

V 令和5年度収支予算

収入の部

科 目	指定管理当初予算額	説 明
指定管理料収入	77,257,808	四街道市との協定に基づく指定管理料収入
指定管理利用料金収入	25,718,000	
合 計	102,975,808	

支出の部

科 目	指定管理当初予算額	
指定管理事業費	94,588,000	
人件費支出	21,629,000	給与手当支出・福利厚生費支出・退職給付支出
賃金支出	10,139,000	臨時職員
消耗品費支出	2,380,000	施設管理用消耗品
燃料費支出	186,000	車両用ガソリン・作業用燃料
光熱水料費支出	18,272,000	施設用
修繕費支出	1,900,000	施設等の修理
通信運搬費支出	264,000	電話料金・切手代
手数料支出	35,000	ゴミ処理
保険料支出	399,000	指定管理者賠償責任保険料・自動車保険料
委託費支出	35,584,000	トレーニングルーム運営業務・各設備保守点検委託 他
賃借料支出	534,000	複合機・モップ賃借 他
租税公課支出	16,000	車両検査整備
消耗什器備品費支出	51,000	施設管理用
消費税	3,199,000	
諸経費	9,360,808	
合 計	103,948,808	

収支差額	▲973,000
------	----------

【 参 考 資 料 】

令和5年度

スポーツ振興事業計画

四街道市都市公園管理運営共同事業体

公益財団法人四街道市地域振興財団

株式会社フクシ・エンタープライズ

市のスポーツ行政の補完的役割としての使命を念頭に、公益財団法人として定款に掲げるスポーツ振興事業として、下記のとおり、子どもの運動機会の確保・心身の発達向上を目的とした事業から、健康づくりを目的とした事業まで幅広い年代に対応する各種運動教室やスポーツ大会・交流事業を実施します。

指導者を必要とする事業については、必要に応じて四街道市が創設したスポーツリーダーバンクの活用も併せて行います。

○幼児（親子）・児童向け運動教室 *子供の体力向上支援・親の学び促進

事業名	実施形態	参加費	定員
速く走れる教室& 親子わんぱくUPセミナー	事前申込	500円	200名
実施日程	会場	指導者	
年1回	体育館メインアリーナ	専門講師	
幼児から一般成人までを対象に運動の基礎スキルを高め、「速く走る」ことを目的としています。			

事業名	実施形態	参加費	定員
リズム!ダンス! エアロ!	事前申込	500円	30名
実施日程	会場	指導者	
年1回	体育館武道場	専門講師	
子供から一般成人までを対象に音や手具を使用して踊るイベントレッスンです。			

事業名	実施形態	参加費	定員
コーディネーション トレーニング	事前申込	500円	50名
実施日程	会場	指導者	
年1回	体育館サブアリーナ	専門講師	
4歳以上の幼児を対象に楽しく脳を活性化し、能力・運動神経を伸ばすためのトレーニングです。			

○生徒向け運動教室 *中学校部活動及びスポーツ少年団等支援

事業名	実施形態	参加費	定員
ジュニアスポーツ アカデミー	事前申込	500円	種目別による
実施日程	会場	指導者	
各競技 年1回	体育館各会場	専門講師	
中学校の部活動及びスポーツ少年団等支援事業として、現役・元トップアスリートを専門講師に据え、競技力向上や生涯スポーツ活動に寄与することを目的としています。			

○一般（高校生以上）・高齢者向け運動教室

事業名	実施形態	参加費	定員
太極拳教室	事前申込	1,800円/月	15名
実施日程	会場	指導者	
月3回/11ヶ月	体育館会議室	専門講師	
<p>ゆっくりと深い呼吸でなめらかな動作で太極拳を行います。 全身の筋肉が鍛えられ、心身ともに健康な状態をつくります。</p>			

事業名	実施形態	参加費	定員
シンプリーヨガ	当日参加	1回 600円	40名
実施日程	会場	指導者	
毎週火曜日	体育館会議室	専門講師	
<p>シンプルなメソッドで構成されたヨガをゆったりと行い、柔軟性や筋持久力を高め、バランスのとれた心と体の健康美を手に入れます。</p>			

事業名	実施形態	参加費	定員
リフレッシュヨガ	当日参加	1回 600円	40名
実施日程	会場	指導者	
毎週水曜日	体育館会議室	専門講師	
<p>ヨガメソッドとセルフマッサージで全身のリフレッシュを行うとともに、柔軟性や筋持久力を高め、バランスのとれた心と体の健康美を手に入れます。</p>			

事業名	実施形態	参加費	定員
金曜ピラティス	当日参加	1回 600円	40名
実施日程	会場	指導者	
毎週金曜日/2回	体育館会議室	専門講師	
<p>体のコア（深部）を考えて動かすエクササイズです。 しなやかで美しいボディラインを手に入れます。</p>			

事業名	実施形態	参加費	定員
水曜ピラティス	当日参加	1回 600円	40名
実施日程	会場	指導者	
毎週水曜日	体育館会議室	専門講師	
<p>体のコア（深部）を考えて動かすエクササイズです。 しなやかで美しいボディラインを手に入れます。 「金曜ピラティス」で余裕が出てきた方を対象としたクラスです。</p>			

事業名	実施形態	参加費	定員
シンプルエアロ	当日参加	1回 600円	40名
実施日程	会場	指導者	
毎週水曜日	体育館武道場	専門講師	
簡単な動きで構成したエアロビクスです。 初心者～初級者を対象としています。			

事業名	実施形態	参加費	定員
シェイプエアロ	当日参加	1回 600円	40名
実施日程	会場	指導者	
毎週金曜日	体育館武道場	専門講師	
シェイプアップを目的としたエアロビクスクラスです。 「シンプルエアロ」に余裕が出てきた方を対象としたクラスです。			

事業名	実施形態	参加費	定員
からだ底力	当日参加	1回 600円	40名
実施日程	会場	指導者	
毎週木曜日	体育館武道場	専門講師	
「楽しく」「元氣よく」「続ける」を基本テーマにロコモ予防、基礎筋力向上、脳トレなどを行う、介護予防目的を兼ねた事業です。			

事業名	実施形態	参加費	定員
トレーニングルーム 運動プログラム	当日参加	トレーニングルーム 利用券	/
実施日程	会場	指導者	
体育館開館日	トレーニングルーム	専門講師	
トレーニングルーム利用者を対象にショートレッスンをを行います。ストレッチ、トレーニング、エアロビクスなど全12種類のクラスです。			

○スポーツ大会・交流

事業名	実施形態	参加費	定員
フレンドシップ バレーボール大会	事前申込	500円	100名
実施日程	会場	指導者	
年1回	体育館メインアリーナ		
ママさん世代を中心にチームの枠組みを超え、バレーボールを愛好する市民の交流を図ることを目的としています。			

事業名	実施形態	参加費	定員
ゴールデンエイジ フットサル大会	事前申込	1チーム4,000円	65チーム
実施日程	会場	指導者	
年1回	体育館メインアリーナ		
小学校低学年児童の市内及び近隣サッカーチームを対象に試合を通して交流・親睦を深め、健全な心身の育成に寄与します。			

事業名	実施形態	参加費	定員
ファミリーバレーボール 大会	事前申込	500円	100名
実施日程	会場	指導者	
年1回	体育館メインアリーナ		
スポーツを通じた世代間交流の場を提供し、地域活性化・健康増進に寄与します。			

○スポーツ支援セミナー

事業名	実施形態	参加費	定員
キネシオテーピング セミナー	事前申込	1,500円 (教材費込)	20名
実施日程	会場	指導者	
年1回/1日間	体育館会議室	専門講師	
専門のトレーナーの指導の下、スポーツや日常生活で役立つ怪我の防止、痛みの緩和のための機能向上を目的としたテーピング技術の習得セミナーです。			

事業名	実施形態	参加費	定員
コンディショニング セミナー	事前申込	2,000円	35名
実施日程	会場	指導者	
年2回以上	体育館武道場	専門講師	
個々のタイプ状態に合わせて骨格や筋肉を整え、様々な不調を解消させ、人が本来持っている身体能力をスムーズに発揮できる状態にするセミナーです。			

事業名	実施形態	参加費	定員
生涯スポーツ実践講座	事前申込	500円	30名
実施日程	会場	指導者	
全5回	体育館武道場	専門講師(スポーツリーダーバンク活用)	
市民の生涯を通じたスポーツ活動と健康づくりを目的として講座を開催します。 インボディを用いた体組成計測定と筋力アップ運動、身体のバランスを整える運動を行います。			

事業名	実施形態	参加費	定員
公民館連携事業 出張体組成分析	当日参加	無料	各30名
実施日程	会場	指導者	
各1回	公民館	トレーナー	
<p>公民館まつり開催時に市内各公民館に体組成計を持ち込み、公民館利用者に気軽に測定に参加してもらいます。測定した数値、内容等については、トレーナーが丁寧に解説し、健康づくりの参考としてもらいます。</p>			

事業名	実施形態	参加費	定員
ランニング教室	事前申込	調整中	調整中
実施日程	会場	指導者	
9月～10月	多目的運動場	専門講師	
<p>四街道総合公園内で開催される「ワラビーラン」関連事業の一環として、専門講師によるランニング教室を行います。</p>			

・市民への情報発信の方策

不特定多数の市民を対象とする財団の公益目的事業として実施することから、広く市民にお知らせすることは重要です。市の協力を得て、市公共媒体（市政だよりや市ホームページ）に掲載いただくほか、財団の情報誌「財団ニュース」を発行し、市シルバー人材センターを活用して市内全戸に配布することで効果的かつ効率的に情報を市民に届けます。なお、財団ニュースの発行及び市民への配布に要する経費は、自販機等物品販売の収益を活用します。

その他、財団ホームページでの情報発信、施設内掲示板の活用及び財団管理施設での掲示、事業終了後の開催状況報告の掲示を行います。

四街道市指定管理者評価審査資料

(四街道市営駐車場及び四街道市営自転車等駐車場)

令和6年8月1日(木)

四街道市指定管理者選定評価委員会

(スポーツ・都市施設等合議体)

指定管理者評価審査資料目次

1	評価審査資料	1
・ 1	ー利用状況過年度比較表	3
・ 2	ー管理運営事業に係る指定管理者の収支状況過年度比較表	1 4
・ 3	ー指定管理業務の執行状況	1 7
・	事業報告書（写）	2 1
2	参考資料	5 1
・	モニタリングチェックシート	5 3
・	業務計画書（写）	6 1

1 評 価 審 査 資 料

1 令和5年度四街道市営駐車場及び四街道市営自転車等駐車場利用状況過年度比較表

(定期利用・自転車 A)

■ 利用者数

	30年度	1年度	2年度	3年度	4年度	5年度
4月	505人	385人	222人	363人	687人	766人
5月	131人	102人	43人	78人	80人	73人
6月	68人	53人	131人	51人	54人	44人
7月	52人	44人	47人	41人	60人	42人
8月	37人	45人	52人	38人	48人	44人
9月	34人	42人	47人	37人	41人	51人
10月	34人	45人	35人	46人	44人	49人
11月	48人	30人	30人	27人	34人	36人
12月	18人	13人	20人	32人	22人	22人
1月	3,065人	2,925人	3,247人	3,151人	3,103人	2,719人
2月	713人	695人	19人	13人	58人	399人
3月	1,340人	1,355人	1,301人	1,025人	1,022人	16人
計	6,043人	5,734人	5,194人	4,902人	5,253人	4,261人
対前年度	-	△309人	△540人	△292人	+351人	△992人

年間利用者数の推移

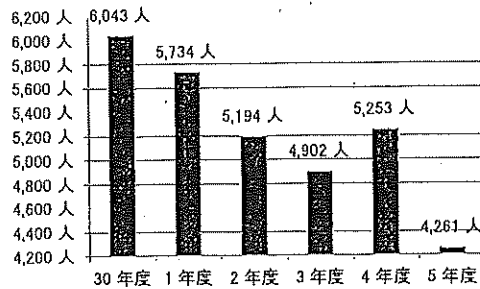

■ 開館日数

	30年度	1年度	2年度	3年度	4年度	5年度
4月	30日	30日	30日	30日	30日	30日
5月	31日	31日	31日	31日	31日	31日
6月	30日	30日	30日	30日	30日	30日
7月	31日	31日	31日	31日	31日	31日
8月	31日	31日	31日	31日	31日	31日
9月	30日	30日	30日	30日	30日	30日
10月	31日	31日	31日	31日	31日	31日
11月	30日	30日	30日	30日	30日	30日
12月	28日	28日	28日	28日	28日	28日
1月	28日	28日	28日	28日	28日	28日
2月	28日	29日	28日	28日	28日	29日
3月	31日	31日	31日	31日	31日	31日
計	359日	360日	359日	359日	359日	360日
対前年度	-	+1日	△1日	+0日	+0日	+1日

年間開館日数の推移

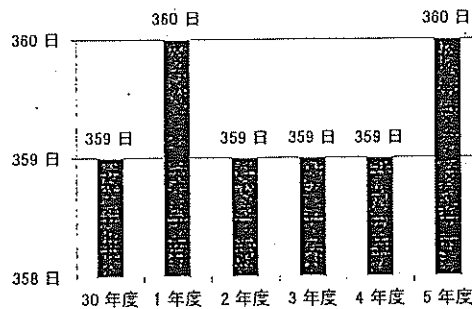

■ 1日当たり平均利用者数

	30年度	1年度	2年度	3年度	4年度	5年度
4月	16.83人	12.83人	7.40人	12.10人	22.90人	25.53人
5月	4.23人	3.29人	1.39人	2.52人	2.58人	2.35人
6月	2.20人	1.77人	4.37人	1.70人	1.80人	1.47人
7月	1.68人	1.42人	1.52人	1.32人	1.94人	1.35人
8月	1.19人	1.45人	1.68人	1.23人	1.55人	1.42人
9月	1.13人	1.40人	1.57人	1.23人	1.37人	1.70人
10月	1.10人	1.45人	1.13人	1.48人	1.42人	1.58人
11月	1.60人	1.00人	1.00人	0.90人	1.13人	1.20人
12月	0.64人	0.46人	0.71人	1.14人	0.79人	0.79人
1月	109.46人	104.46人	115.96人	112.54人	110.82人	97.11人
2月	25.46人	23.97人	0.68人	0.46人	2.07人	13.76人
3月	43.23人	43.71人	41.97人	33.06人	32.97人	0.52人
計	16.83人	15.93人	14.47人	13.65人	14.63人	11.84人
対前年度	-	△0.91人	△1.46人	△0.81人	+0.98人	△2.80人

1日当たり平均利用者数の推移

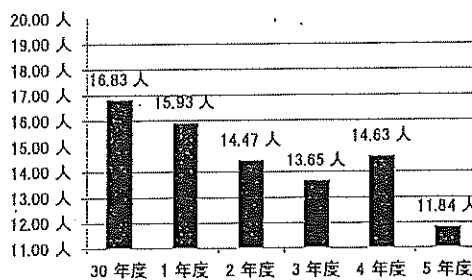

■ 備考 (目標値や過年度との比較を行う上で、特別に考慮すべき事項がある場合は、下欄に記入すること。)

新年度(令和6年度)分の定期利用については、例年1次募集と2次募集に分けて行っているが、令和6年度からの指定管理者の変更に伴い、2次募集(3月下旬からの手続き)は、新指定管理者が行うことになったため、その台数は計上されていません。(参考:新指定管理者 4月 定期利用受付台数1637台)

1 令和5年度四街道市営駐車場及び四街道市営自転車等駐車場利用状況過年度比較表

(定期利用・原付 B)

■ 利用者数

	30年度	1年度	2年度	3年度	4年度	5年度
4月	22人	44人	20人	24人	32人	36人
5月	11人	4人	11人	8人	9人	5人
6月	5人	3人	9人	1人	2人	3人
7月	4人	6人	5人	4人	9人	3人
8月	0人	4人	2人	2人	2人	3人
9月	6人	4人	5人	3人	0人	4人
10月	3人	4人	3人	7人	1人	4人
11月	0人	1人	1人	3人	2人	2人
12月	2人	0人	0人	1人	3人	1人
1月	0人	0人	1人	0人	0人	2人
2月	1人	3人	1人	3人	1人	4人
3月	108人	110人	99人	96人	101人	1人
計	162人	183人	157人	152人	162人	68人
対前年度	-	+21人	△26人	△5人	+10人	△94人

年間利用者数の推移

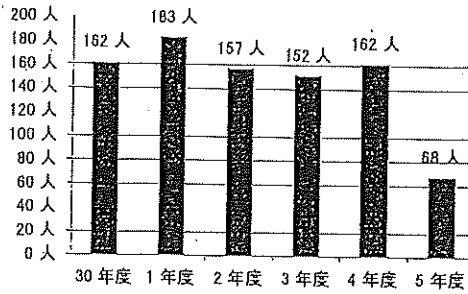

■ 開館日数

	30年度	1年度	2年度	3年度	4年度	5年度
4月	30日	30日	30日	30日	30日	30日
5月	31日	31日	31日	31日	31日	31日
6月	30日	30日	30日	30日	30日	30日
7月	31日	31日	31日	31日	31日	31日
8月	31日	31日	31日	31日	31日	31日
9月	30日	30日	30日	30日	30日	30日
10月	31日	31日	31日	31日	31日	31日
11月	30日	30日	30日	30日	30日	30日
12月	28日	28日	28日	28日	28日	28日
1月	28日	28日	28日	28日	28日	28日
2月	28日	29日	28日	28日	28日	29日
3月	31日	31日	31日	31日	31日	31日
計	359日	360日	359日	359日	359日	360日
対前年度	-	+1日	△1日	+0日	+0日	+1日

年間開館日数の推移

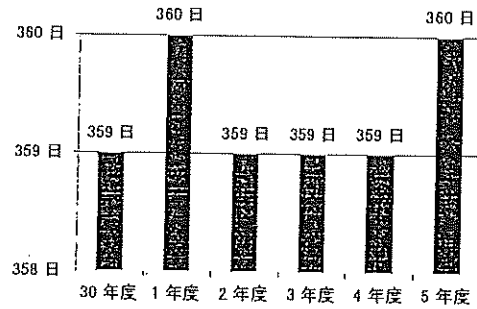

■ 1日当たり平均利用者数

	30年度	1年度	2年度	3年度	4年度	5年度
4月	0.73人	1.47人	0.67人	0.80人	1.07人	1.20人
5月	0.35人	0.13人	0.35人	0.26人	0.29人	0.16人
6月	0.17人	0.10人	0.30人	0.03人	0.07人	0.10人
7月	0.13人	0.19人	0.16人	0.13人	0.29人	0.10人
8月	0.00人	0.13人	0.06人	0.06人	0.06人	0.10人
9月	0.20人	0.13人	0.17人	0.10人	0.00人	0.13人
10月	0.10人	0.13人	0.10人	0.23人	0.03人	0.13人
11月	0.00人	0.03人	0.03人	0.10人	0.07人	0.07人
12月	0.07人	0.00人	0.00人	0.04人	0.11人	0.04人
1月	0.00人	0.00人	0.04人	0.00人	0.00人	0.07人
2月	0.04人	0.10人	0.04人	0.11人	0.04人	0.14人
3月	3.48人	3.55人	3.19人	3.10人	3.26人	0.03人
計	0.45人	0.51人	0.44人	0.42人	0.45人	0.19人
対前年度	-	+0.06人	△0.07人	△0.01人	+0.03人	△0.26人

1日当たり平均利用者数の推移

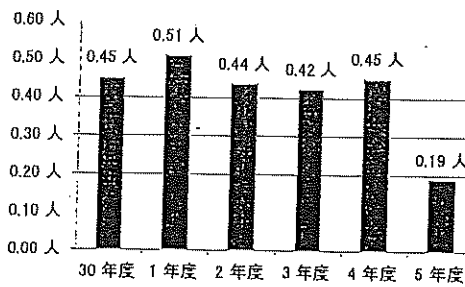

■ 備考 (目標値や過年度との比較を行う上で、特別に考慮すべき事項がある場合は、下欄に記入すること。)

新年度(令和6年度)分の定期利用については、例年3月中旬から行っていますが、令和6年度からの指定管理者の変更に伴い、新指定管理者が行うことになったため、その台数は計上されていません。

1 令和5年度四街道市営駐車場及び四街道市営自転車等駐車場利用状況過年度比較表

(一時利用 北口第2 自転車)

■ 利用者数

	30年度	1年度	2年度	3年度	4年度	5年度
4月	2,675人	2,309人	1,079人	2,175人	2,543人	2,753人
5月	2,441人	2,388人	982人	1,766人	2,530人	2,445人
6月	2,079人	2,204人	1,831人	1,963人	2,470人	2,432人
7月	2,515人	2,080人	1,687人	1,935人	2,397人	2,727人
8月	2,554人	2,650人	2,217人	1,811人	2,414人	2,734人
9月	1,992人	2,322人	1,959人	1,728人	2,483人	2,390人
10月	2,387人	2,229人	1,894人	2,171人	2,529人	2,491人
11月	2,497人	2,193人	2,238人	2,420人	2,556人	2,243人
12月	2,356人	2,290人	2,143人	2,275人	2,625人	2,349人
1月	2,137人	1,877人	1,448人	1,725人	2,126人	1,955人
2月	1,865人	1,823人	1,605人	1,559人	2,166人	1,641人
3月	2,244人	1,490人	2,036人	2,271人	2,511人	1,883人
計	27,742人	25,855人	21,119人	23,799人	29,350人	28,043人
対前年度	-	△1,887人	△4,736人	+2,680人	+5,551人	△1,307人

年間利用者数の推移

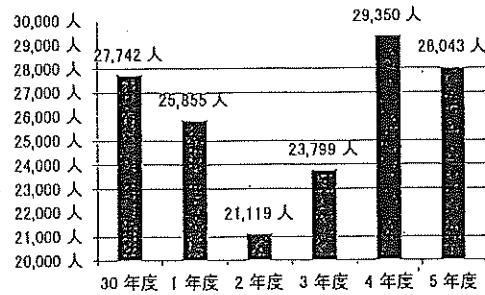

■ 開館日数

	30年度	1年度	2年度	3年度	4年度	5年度
4月	30日	30日	30日	30日	30日	30日
5月	31日	31日	31日	31日	31日	31日
6月	30日	30日	30日	30日	30日	30日
7月	31日	31日	31日	31日	31日	31日
8月	31日	31日	31日	31日	31日	31日
9月	30日	30日	30日	30日	30日	30日
10月	31日	31日	31日	31日	31日	31日
11月	30日	30日	30日	30日	30日	30日
12月	28日	28日	28日	28日	28日	28日
1月	28日	28日	28日	28日	28日	28日
2月	28日	29日	28日	28日	28日	29日
3月	31日	31日	31日	31日	31日	31日
計	359日	360日	359日	359日	359日	360日
対前年度	-	+1日	△1日	+0日	+0日	+1日

年間開館日数の推移

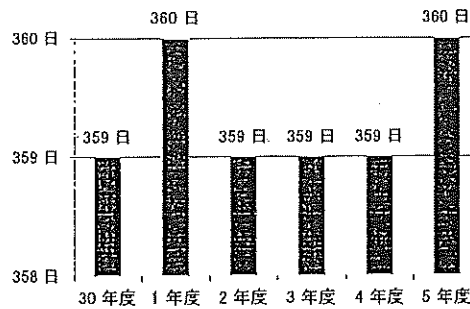

■ 1日当たり平均利用者数

	30年度	1年度	2年度	3年度	4年度	5年度
4月	89.17人	76.97人	35.97人	72.50人	84.77人	91.77人
5月	78.74人	77.03人	31.68人	56.97人	81.61人	78.87人
6月	69.30人	73.47人	61.03人	65.43人	82.33人	81.07人
7月	81.13人	67.10人	54.42人	62.42人	77.32人	87.97人
8月	82.39人	85.48人	71.52人	58.42人	77.87人	88.19人
9月	66.40人	77.40人	65.30人	57.60人	82.77人	79.67人
10月	77.00人	71.90人	61.10人	70.03人	81.58人	80.35人
11月	83.23人	73.10人	74.60人	80.67人	85.20人	74.77人
12月	84.14人	81.79人	76.54人	81.25人	93.75人	83.89人
1月	76.32人	67.04人	51.71人	61.61人	75.93人	69.82人
2月	66.61人	62.86人	57.32人	55.68人	77.36人	56.59人
3月	72.39人	48.06人	65.68人	73.26人	81.00人	60.74人
計	77.28人	71.82人	58.83人	66.29人	81.75人	77.90人
対前年度	-	△5.46人	△12.99人	+7.47人	+15.46人	△3.86人

1日当たり平均利用者数の推移

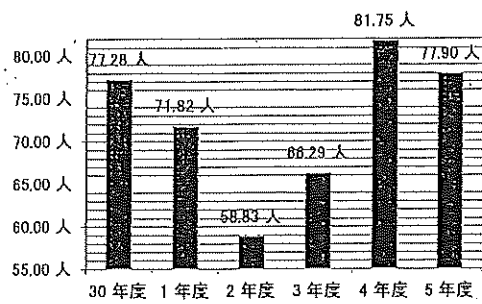

■ 備考 (目標値や過年度との比較を行う上で、特別に考慮すべき事項がある場合は、下欄に記入すること。)

1 令和5年度四街道市営駐車場及び四街道市営自転車等駐車場利用状況過年度比較表

(一時利用 南口第2 自転車)

■ 利用者数

	30年度	1年度	2年度	3年度	4年度	5年度
4月	1,990人	1,925人	705人	1,591人	1,817人	2,266人
5月	1,912人	1,936人	696人	1,241人	1,730人	1,897人
6月	1,809人	1,865人	1,118人	1,524人	1,958人	1,958人
7月	2,074人	1,835人	1,113人	1,326人	1,813人	2,300人
8月	2,001人	2,085人	1,552人	1,409人	1,889人	2,282人
9月	1,568人	1,689人	1,439人	1,265人	1,783人	2,108人
10月	2,050人	1,640人	1,418人	1,680人	1,886人	2,224人
11月	1,921人	1,723人	1,584人	1,866人	1,901人	1,974人
12月	1,961人	1,798人	1,494人	1,742人	2,011人	2,055人
1月	1,855人	1,527人	1,123人	1,470人	1,792人	1,787人
2月	1,552人	1,629人	1,193人	1,275人	1,700人	1,548人
3月	2,093人	1,366人	1,576人	1,756人	2,260人	1,892人
計	22,786人	21,018人	15,011人	18,145人	22,540人	24,291人
対前年度	-	△1,768人	△6,007人	+3,134人	+4,395人	+1,751人

年間利用者数の推移

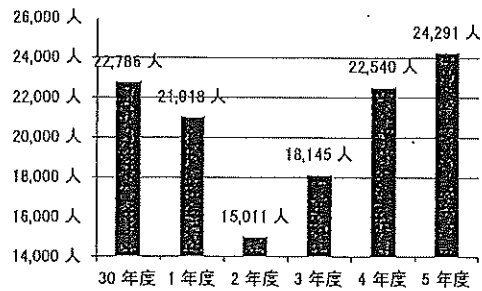

■ 開館日数

	30年度	1年度	2年度	3年度	4年度	5年度
4月	30日	30日	30日	30日	30日	30日
5月	31日	31日	31日	31日	31日	31日
6月	30日	30日	30日	30日	30日	30日
7月	31日	31日	31日	31日	31日	31日
8月	31日	31日	31日	31日	31日	31日
9月	30日	30日	30日	30日	30日	30日
10月	31日	31日	31日	31日	31日	31日
11月	30日	30日	30日	30日	30日	30日
12月	28日	28日	28日	28日	28日	28日
1月	28日	28日	28日	28日	28日	28日
2月	28日	29日	28日	28日	28日	29日
3月	31日	31日	31日	31日	31日	31日
計	359日	360日	359日	359日	359日	360日
対前年度	-	+1日	△1日	+0日	+0日	+1日

年間開館日数の推移

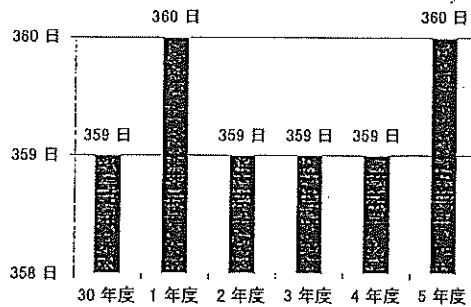

■ 1日当たり平均利用者数

	30年度	1年度	2年度	3年度	4年度	5年度
4月	66.33人	64.17人	23.50人	53.03人	60.57人	75.53人
5月	61.68人	62.45人	22.45人	40.03人	55.81人	61.19人
6月	60.30人	62.17人	37.27人	50.80人	65.27人	65.27人
7月	66.90人	59.19人	35.90人	42.77人	58.48人	74.19人
8月	64.55人	67.26人	50.06人	45.45人	60.94人	73.61人
9月	52.27人	56.30人	47.97人	42.17人	59.43人	70.27人
10月	66.13人	52.90人	45.74人	54.19人	60.84人	71.74人
11月	64.03人	57.43人	52.80人	62.20人	63.37人	65.80人
12月	70.04人	64.21人	53.36人	62.21人	71.82人	73.39人
1月	66.25人	54.54人	40.11人	52.50人	64.00人	63.82人
2月	55.43人	56.17人	42.61人	45.54人	60.71人	53.38人
3月	67.52人	44.06人	50.84人	56.65人	72.90人	61.03人
計	63.47人	58.38人	41.81人	50.54人	62.79人	67.48人
対前年度	-	△5.09人	△16.57人	+8.73人	+12.24人	+4.69人

1日当たり平均利用者数の推移

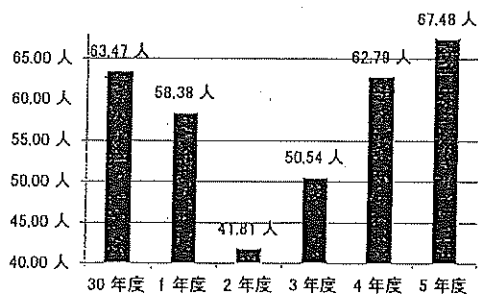

■ 備考 (目標値や過年度との比較を行う上で、特別に考慮すべき事項がある場合は、下欄に記入すること。)

1 令和5年度四街道市営駐車場及び四街道市営自転車等駐車場利用状況過年度比較表

(一時利用 物井東側 自転車)

■ 利用者数

	30年度	1年度	2年度	3年度	4年度	5年度
4月	614人	548人	189人	467人	470人	527人
5月	576人	475人	184人	385人	559人	507人
6月	512人	541人	372人	426人	611人	509人
7月	542人	477人	344人	392人	544人	603人
8月	522人	584人	402人	348人	621人	584人
9月	449人	510人	391人	398人	562人	496人
10月	631人	503人	395人	416人	508人	499人
11月	514人	445人	401人	487人	494人	488人
12月	471人	454人	364人	478人	530人	536人
1月	428人	311人	242人	332人	392人	435人
2月	378人	405人	266人	308人	662人	354人
3月	421人	331人	363人	420人	464人	370人
計	5,958人	5,584人	3,913人	4,857人	6,417人	5,908人
対前年度	-	△374人	△1,871人	+944人	+1,560人	△509人

年間利用者数の推移

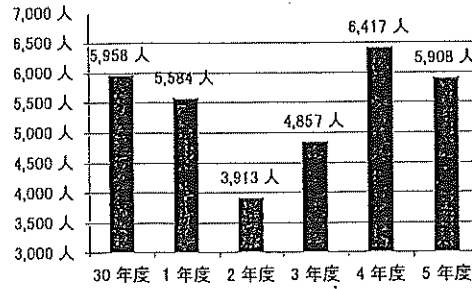

■ 開館日数

	30年度	1年度	2年度	3年度	4年度	5年度
4月	30日	30日	30日	30日	30日	30日
5月	31日	31日	31日	31日	31日	31日
6月	30日	30日	30日	30日	30日	30日
7月	31日	31日	31日	31日	31日	31日
8月	31日	31日	31日	31日	31日	31日
9月	30日	30日	30日	30日	30日	30日
10月	31日	31日	31日	31日	31日	31日
11月	30日	30日	30日	30日	30日	30日
12月	28日	28日	28日	28日	28日	28日
1月	28日	28日	28日	28日	28日	28日
2月	28日	29日	28日	28日	28日	29日
3月	31日	31日	31日	31日	31日	31日
計	359日	360日	359日	359日	359日	360日
対前年度	-	+1日	△1日	+0日	+0日	+1日

年間開館日数の推移

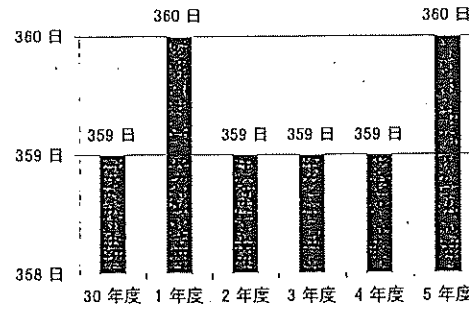

■ 1日当たり平均利用者数

	30年度	1年度	2年度	3年度	4年度	5年度
4月	20.47人	18.27人	6.30人	15.57人	15.67人	17.57人
5月	18.58人	15.32人	5.94人	12.42人	18.03人	16.35人
6月	17.07人	18.03人	12.40人	14.20人	20.37人	16.97人
7月	17.48人	15.39人	11.10人	12.65人	17.55人	19.45人
8月	16.84人	18.84人	12.97人	11.23人	20.03人	18.84人
9月	14.97人	17.00人	13.03人	13.27人	18.73人	16.53人
10月	17.13人	16.23人	12.74人	13.42人	16.39人	16.10人
11月	17.13人	14.83人	13.37人	16.23人	16.47人	16.27人
12月	16.82人	16.21人	13.00人	17.07人	18.93人	19.14人
1月	15.29人	11.11人	8.64人	11.86人	14.00人	15.54人
2月	13.50人	13.97人	9.50人	11.00人	23.64人	12.21人
3月	13.58人	10.68人	11.71人	13.55人	14.97人	11.94人
計	16.60人	15.51人	10.90人	13.53人	17.87人	16.41人
対前年度	-	△1.08人	△4.61人	+2.63人	+4.35人	△1.46人

1日当たり平均利用者数の推移

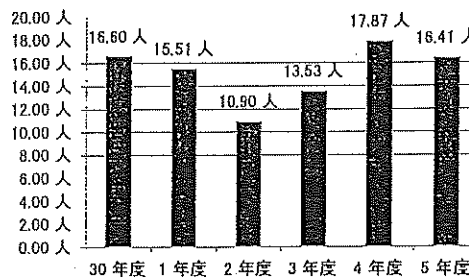

■ 備考 (目標値や過年度との比較を行う上で、特別に考慮すべき事項がある場合は、下欄に記入すること。)

1 令和5年度四街道市営駐車場及び四街道市営自転車等駐車場利用状況過年度比較表

(一時利用 物井西側 自転車)

■ 利用者数

	30年度	1年度	2年度	3年度	4年度	5年度
4月	818人	780人	248人	808人	709人	827人
5月	728人	761人	274人	583人	781人	697人
6月	650人	656人	581人	665人	830人	731人
7月	822人	759人	514人	524人	757人	850人
8月	699人	1,047人	740人	527人	765人	915人
9月	559人	877人	639人	545人	690人	762人
10月	718人	746人	711人	647人	723人	754人
11月	614人	697人	797人	740人	745人	691人
12月	690人	793人	690人	707人	742人	771人
1月	695人	639人	490人	516人	624人	586人
2月	583人	610人	540人	439人	579人	517人
3月	754人	501人	599人	636人	755人	615人
計	8,330人	8,866人	6,823人	7,337人	8,700人	8,716人
対前年度	-	+536人	△2,043人	+514人	+1,363人	+16人

年間利用者数の推移

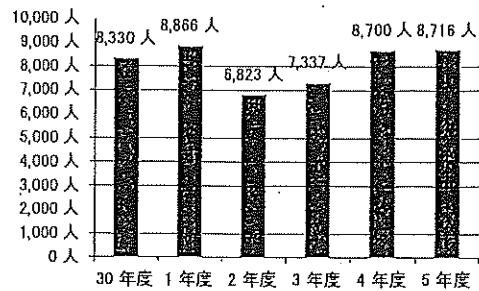

■ 開館日数

	30年度	1年度	2年度	3年度	4年度	5年度
4月	30日	30日	30日	30日	30日	30日
5月	31日	31日	31日	31日	31日	31日
6月	30日	30日	30日	30日	30日	30日
7月	31日	31日	31日	31日	31日	31日
8月	31日	31日	31日	31日	31日	31日
9月	30日	30日	30日	30日	30日	30日
10月	31日	31日	31日	31日	31日	31日
11月	30日	30日	30日	30日	30日	30日
12月	28日	28日	28日	28日	28日	28日
1月	28日	28日	28日	28日	28日	28日
2月	28日	29日	28日	28日	28日	29日
3月	31日	31日	31日	31日	31日	31日
計	359日	360日	359日	359日	359日	360日
対前年度	-	+1日	△1日	+0日	+0日	+1日

年間開館日数の推移

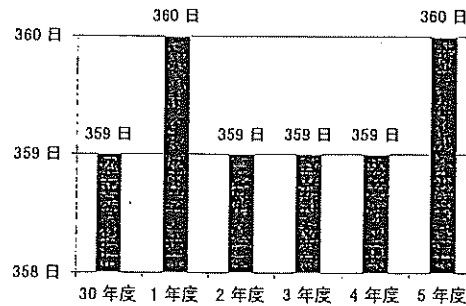

■ 1日当たり平均利用者数

	30年度	1年度	2年度	3年度	4年度	5年度
4月	27.27人	26.00人	8.27人	26.93人	23.63人	27.57人
5月	23.48人	24.55人	8.84人	18.81人	25.19人	22.48人
6月	21.67人	21.87人	19.37人	22.17人	27.67人	24.37人
7月	26.52人	24.48人	16.58人	16.90人	24.42人	27.42人
8月	22.55人	33.77人	23.87人	17.00人	24.68人	29.52人
9月	18.63人	29.23人	21.30人	18.17人	23.00人	25.40人
10月	23.16人	24.06人	22.94人	20.87人	23.32人	24.32人
11月	20.47人	23.23人	26.57人	24.67人	24.83人	23.03人
12月	24.64人	28.32人	24.64人	25.25人	26.50人	27.54人
1月	24.82人	22.82人	17.50人	18.43人	22.29人	20.93人
2月	20.82人	21.03人	19.29人	15.68人	20.68人	17.83人
3月	24.32人	16.16人	19.32人	20.52人	24.35人	19.84人
計	23.20人	24.63人	19.01人	20.44人	24.23人	24.21人
対前年度	-	+1.42人	△5.62人	+1.43人	+3.80人	△0.02人

1日当たり平均利用者数の推移

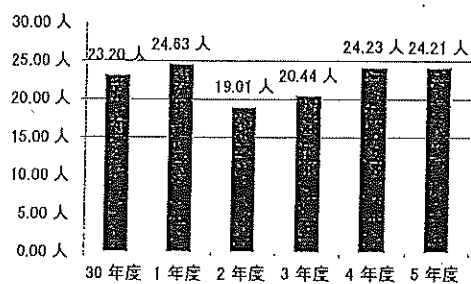

■ 備考 (目標値や過年度との比較を行う上で、特別に考慮すべき事項がある場合は、下欄に記入すること。)

1 令和5年度四街道市営駐車場及び四街道市営自転車等駐車場利用状況過年度比較表

(一時利用 集計 自転車 C)

■ 利用者数

	30年度	1年度	2年度	3年度	4年度	5年度
4月	6,097人	5,562人	2,221人	5,041人	5,539人	6,373人
5月	5,657人	5,560人	2,136人	3,975人	5,600人	5,546人
6月	5,050人	5,266人	3,902人	4,578人	5,869人	5,630人
7月	5,953人	5,151人	3,658人	4,177人	5,511人	6,480人
8月	5,776人	6,366人	4,911人	4,095人	5,689人	6,515人
9月	4,568人	5,398人	4,428人	3,936人	5,518人	5,756人
10月	5,686人	5,118人	4,418人	4,914人	5,646人	5,968人
11月	5,546人	5,058人	5,020人	5,513人	5,696人	5,396人
12月	5,478人	5,335人	4,681人	5,202人	5,908人	5,711人
1月	5,115人	4,354人	3,303人	4,043人	4,934人	4,763人
2月	4,378人	4,467人	3,604人	3,581人	5,107人	4,060人
3月	5,512人	3,688人	4,574人	5,083人	5,990人	4,760人
計	64,816人	61,323人	46,866人	54,138人	67,007人	66,958人
対前年度	-	△ 3,493人	△ 14,457人	+ 7,272人	+ 12,869人	△ 49人

年間利用者数の推移

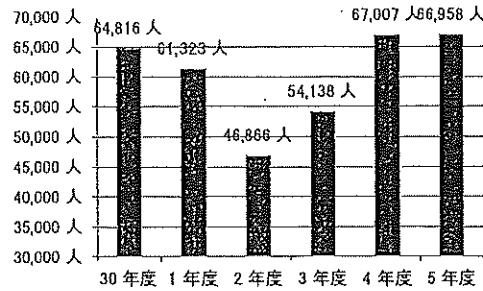

■ 開館日数

	30年度	1年度	2年度	3年度	4年度	5年度
4月	30日	30日	30日	30日	30日	30日
5月	31日	31日	31日	31日	31日	31日
6月	30日	30日	30日	30日	30日	30日
7月	31日	31日	31日	31日	31日	31日
8月	31日	31日	31日	31日	31日	31日
9月	30日	30日	30日	30日	30日	30日
10月	31日	31日	31日	31日	31日	31日
11月	30日	30日	30日	30日	30日	30日
12月	28日	28日	28日	28日	28日	28日
1月	28日	28日	28日	28日	28日	28日
2月	28日	29日	28日	28日	28日	29日
3月	31日	31日	31日	31日	31日	31日
計	359日	360日	359日	359日	359日	360日
対前年度	-	+ 1日	△ 1日	+ 0日	+ 0日	+ 1日

年間開館日数の推移

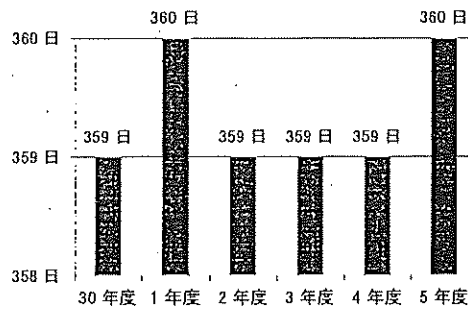

■ 1日当たり平均利用者数

	30年度	1年度	2年度	3年度	4年度	5年度
4月	203.23人	185.40人	74.03人	168.03人	184.63人	212.43人
5月	182.48人	179.35人	68.90人	128.23人	180.65人	178.90人
6月	168.33人	175.53人	130.07人	152.60人	195.63人	187.67人
7月	192.03人	166.16人	118.00人	134.74人	177.77人	209.03人
8月	186.32人	205.35人	158.42人	132.10人	183.52人	210.16人
9月	152.27人	179.93人	147.80人	131.20人	183.93人	191.87人
10月	183.42人	185.10人	142.52人	158.52人	182.13人	192.52人
11月	184.87人	168.60人	167.33人	183.77人	189.87人	179.87人
12月	195.64人	190.54人	167.54人	185.79人	211.00人	203.96人
1月	182.68人	155.50人	117.96人	144.39人	176.21人	170.11人
2月	156.36人	154.03人	128.71人	127.89人	182.39人	140.00人
3月	177.81人	118.97人	147.55人	163.97人	193.23人	153.55人
計	180.55人	170.34人	130.55人	150.80人	186.65人	185.99人
対前年度	-	△ 10.20人	△ 39.80人	+ 20.26人	+ 35.85人	△ 0.65人

1日当たり平均利用者数の推移

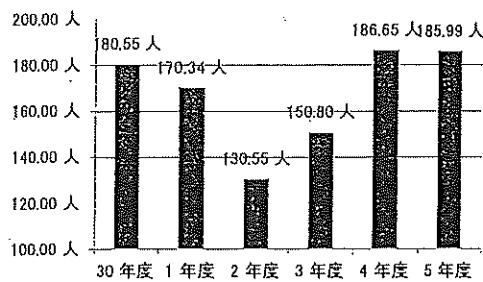

■ 備考 (目標値や過年度との比較を行う上で、特別に考慮すべき事項がある場合は、下欄に記入すること。)

1 令和5年度四街道市営駐車場及び四街道市営自転車等駐車場利用状況過年度比較表

(駐車場・四輪)

■ 利用者数

	30年度	1年度	2年度	3年度	4年度	5年度
4月	3,614人	3,755人	2,222人	3,072人	3,657人	3,866人
5月	3,620人	3,574人	2,326人	2,997人	3,523人	3,645人
6月	3,661人	3,673人	3,073人	3,212人	3,684人	3,630人
7月	3,767人	3,781人	3,335人	3,329人	3,739人	3,684人
8月	3,678人	3,786人	3,102人	2,862人	3,514人	3,585人
9月	3,602人	3,603人	3,155人	2,891人	3,507人	3,705人
10月	3,612人	3,507人	3,362人	3,611人	3,759人	3,841人
11月	3,564人	3,525人	3,008人	3,353人	3,742人	3,696人
12月	3,932人	3,924人	3,145人	3,789人	3,923人	4,171人
1月	3,456人	3,417人	2,396人	2,882人	3,329人	3,508人
2月	3,216人	3,402人	2,511人	2,808人	3,429人	3,578人
3月	3,987人	3,137人	3,085人	3,476人	4,003人	4,089人
計	43,709人	43,084人	34,720人	38,282人	43,809人	44,998人
対前年度	-	△ 625人	△ 8,364人	+ 3,562人	+ 5,527人	+ 1,189人

年間利用者数の推移

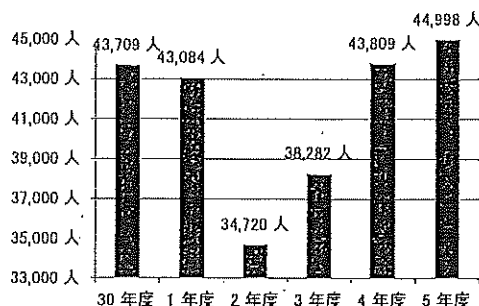

■ 開館日数

	30年度	1年度	2年度	3年度	4年度	5年度
4月	30日	30日	30日	30日	30日	30日
5月	31日	31日	31日	31日	31日	31日
6月	30日	30日	30日	30日	30日	30日
7月	31日	31日	31日	31日	31日	31日
8月	31日	31日	31日	31日	31日	31日
9月	30日	30日	30日	30日	30日	30日
10月	31日	31日	31日	31日	31日	31日
11月	30日	30日	30日	30日	30日	30日
12月	28日	28日	28日	28日	28日	28日
1月	28日	28日	28日	28日	28日	28日
2月	28日	29日	28日	28日	28日	29日
3月	31日	31日	31日	31日	31日	31日
計	359日	360日	359日	359日	359日	360日
対前年度	-	+ 1日	△ 1日	+ 0日	+ 0日	+ 1日

年間開館日数の推移

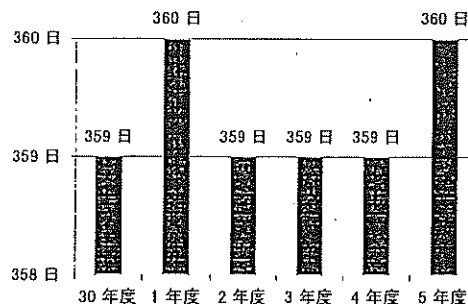

■ 1日当たり平均利用者数

	30年度	1年度	2年度	3年度	4年度	5年度
4月	120.47人	125.17人	74.07人	102.40人	121.90人	128.87人
5月	116.77人	115.29人	75.03人	96.68人	113.65人	117.58人
6月	122.03人	122.43人	102.43人	107.07人	122.80人	121.00人
7月	121.52人	121.97人	107.58人	107.39人	120.61人	118.84人
8月	118.85人	122.13人	100.06人	92.32人	113.35人	115.65人
9月	120.07人	120.10人	105.17人	96.37人	116.90人	123.50人
10月	116.52人	113.13人	108.45人	116.48人	121.26人	123.90人
11月	118.80人	117.50人	100.27人	111.77人	124.73人	123.20人
12月	140.43人	140.14人	112.32人	135.32人	140.11人	148.96人
1月	123.43人	122.04人	85.57人	102.93人	118.89人	125.28人
2月	114.86人	117.31人	89.68人	100.29人	122.46人	123.38人
3月	128.61人	101.19人	99.52人	112.13人	129.13人	131.90人
計	121.75人	119.68人	96.71人	106.64人	122.03人	124.99人
対前年度	-	△ 2.07人	△ 22.96人	+ 9.92人	+ 15.40人	+ 2.96人

1日当たり平均利用者数の推移

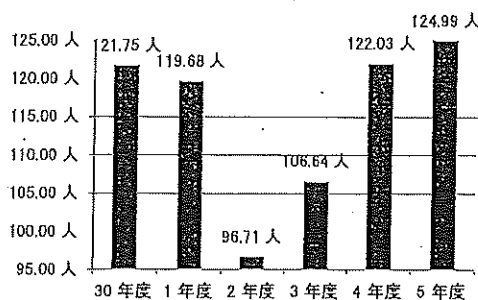

■ 備考 (目標値や過年度との比較を行う上で、特別に考慮すべき事項がある場合は、下欄に記入すること。)

1 令和5年度四街道市営駐車場及び四街道市営自転車等駐車場利用状況過年度比較表

(駐車場・二輪)

■ 利用者数

	30年度	1年度	2年度	3年度	4年度	5年度
4月	6,140人	4,831人	2,516人	3,257人	3,200人	3,419人
5月	6,048人	4,600人	2,228人	2,876人	3,026人	3,151人
6月	6,085人	4,708人	3,148人	3,370人	3,470人	3,450人
7月	6,670人	4,428人	3,098人	3,028人	3,402人	3,651人
8月	6,074人	4,755人	3,235人	2,890人	3,062人	3,547人
9月	5,464人	4,055人	3,193人	2,960人	3,151人	3,496人
10月	6,767人	4,548人	3,417人	3,443人	3,222人	3,652人
11月	6,483人	4,528人	3,204人	3,408人	3,218人	3,675人
12月	5,819人	4,365人	3,358人	3,390人	3,254人	3,602人
1月	5,667人	3,833人	2,523人	2,693人	2,753人	3,136人
2月	5,022人	3,957人	2,535人	2,595人	2,911人	3,019人
3月	5,503人	3,543人	3,031人	3,124人	3,194人	3,259人
計	71,742人	51,951人	35,486人	37,034人	37,863人	41,057人
対前年度	-	△ 19,791人	△ 16,465人	+ 1,548人	+ 829人	+ 3,194人

年間利用者数の推移

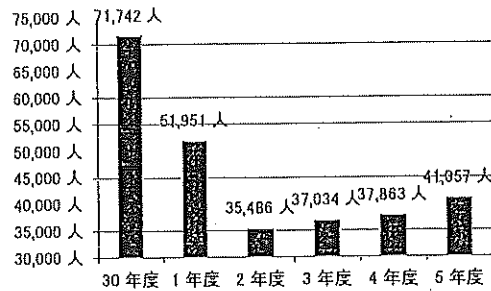

■ 開館日数

	30年度	1年度	2年度	3年度	4年度	5年度
4月	30日	30日	30日	30日	30日	30日
5月	31日	31日	31日	31日	31日	31日
6月	30日	30日	30日	30日	30日	30日
7月	31日	31日	31日	31日	31日	31日
8月	31日	31日	31日	31日	31日	31日
9月	30日	30日	30日	30日	30日	30日
10月	31日	31日	31日	31日	31日	31日
11月	30日	30日	30日	30日	30日	30日
12月	28日	28日	28日	28日	28日	28日
1月	28日	28日	28日	28日	28日	28日
2月	28日	29日	28日	28日	28日	29日
3月	31日	31日	31日	31日	31日	31日
計	359日	360日	359日	359日	359日	360日
対前年度	-	+ 1日	△ 1日	+ 0日	+ 0日	+ 1日

年間開館日数の推移

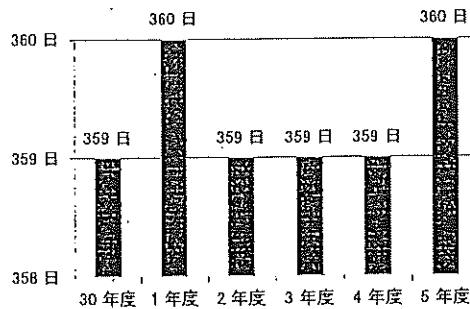

■ 1日当たり平均利用者数

	30年度	1年度	2年度	3年度	4年度	5年度
4月	204.67人	154.37人	83.87人	108.57人	106.67人	113.97人
5月	195.10人	148.39人	71.87人	92.77人	97.81人	101.65人
6月	202.83人	156.93人	104.93人	112.33人	115.67人	115.00人
7月	215.16人	142.84人	99.94人	97.68人	109.74人	117.77人
8月	195.94人	153.39人	104.35人	93.23人	98.77人	114.42人
9月	182.13人	135.17人	106.43人	98.87人	105.03人	116.53人
10月	218.29人	146.71人	110.23人	111.06人	103.94人	117.81人
11月	218.10人	150.93人	106.80人	113.60人	107.27人	122.50人
12月	207.82人	155.89人	119.93人	121.07人	116.21人	128.64人
1月	202.39人	136.89人	90.11人	96.18人	98.32人	112.00人
2月	179.36人	136.45人	90.54人	92.68人	103.96人	104.10人
3月	177.52人	114.29人	97.77人	100.77人	103.03人	105.13人
計	199.84人	144.31人	98.85人	103.16人	105.47人	114.05人
対前年度	-	△ 55.53人	△ 45.46人	+ 4.31人	+ 2.31人	+ 8.58人

1日当たり平均利用者数の推移

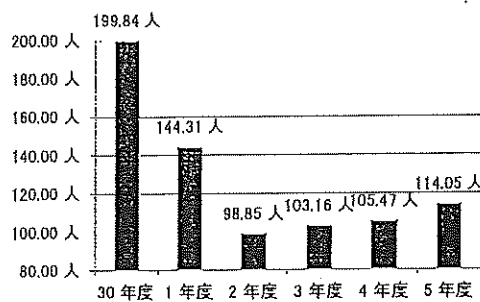

■ 備考 (目標値や過年度との比較を行う上で、特別に考慮すべき事項がある場合は、下欄に記入すること。)

--

1 令和5年度四街道市営駐車場及び四街道市営自転車等駐車場利用状況過年度比較表

(駐車場 集計 D)

■ 利用者数

	30年度	1年度	2年度	3年度	4年度	5年度
4月	9,754人	8,386人	4,738人	6,329人	6,857人	7,285人
5月	9,668人	8,174人	4,554人	5,873人	6,549人	6,796人
6月	9,746人	8,381人	8,221人	6,582人	7,154人	7,080人
7月	10,437人	8,209人	6,433人	6,357人	7,141人	7,335人
8月	9,752人	8,541人	6,337人	5,752人	6,576人	7,132人
9月	9,068人	7,658人	6,348人	5,851人	6,658人	7,201人
10月	10,379人	8,055人	6,779人	7,054人	6,981人	7,493人
11月	10,047人	8,053人	6,212人	6,761人	6,960人	7,371人
12月	9,751人	8,289人	6,503人	7,179人	7,177人	7,773人
1月	9,123人	7,250人	4,919人	5,575人	6,082人	6,644人
2月	8,238人	7,359人	5,046人	5,403人	6,340人	6,597人
3月	9,490人	6,680人	6,116人	6,600人	7,197人	7,348人
計	115,451人	95,035人	70,206人	75,316人	81,672人	86,055人
対前年度	-	△20,416人	△24,829人	+5,110人	+6,356人	+4,383人

年間利用者数の推移

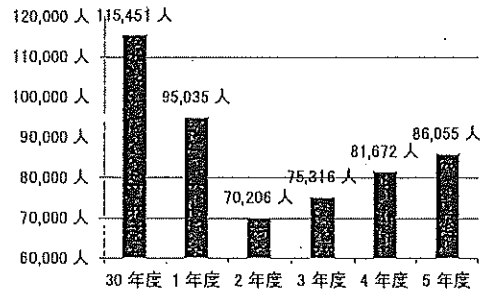

■ 開館日数

	30年度	1年度	2年度	3年度	4年度	5年度
4月	30日	30日	30日	30日	30日	30日
5月	31日	31日	31日	31日	31日	31日
6月	30日	30日	30日	30日	30日	30日
7月	31日	31日	31日	31日	31日	31日
8月	31日	31日	31日	31日	31日	31日
9月	30日	30日	30日	30日	30日	30日
10月	31日	31日	31日	31日	31日	31日
11月	30日	30日	30日	30日	30日	30日
12月	28日	28日	28日	28日	28日	28日
1月	28日	28日	28日	28日	28日	28日
2月	28日	29日	28日	28日	28日	29日
3月	31日	31日	31日	31日	31日	31日
計	359日	360日	359日	359日	359日	360日
対前年度	-	+1日	△1日	+0日	+0日	+1日

年間開館日数の推移

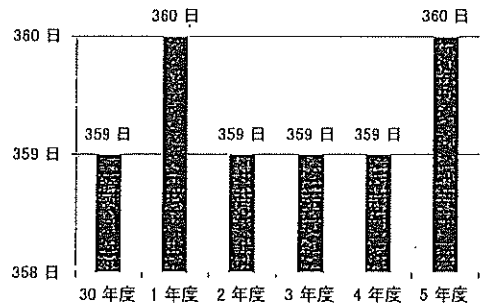

■ 1日当たり平均利用者数

	30年度	1年度	2年度	3年度	4年度	5年度
4月	325.13人	279.53人	157.93人	210.97人	228.57人	242.83人
5月	311.87人	263.68人	146.90人	189.45人	211.26人	219.23人
6月	324.87人	279.37人	207.37人	219.40人	238.47人	236.00人
7月	336.68人	284.81人	207.52人	205.06人	230.35人	236.61人
8月	314.58人	275.52人	204.42人	185.55人	212.13人	230.06人
9月	302.20人	255.27人	211.60人	195.03人	221.93人	240.03人
10月	334.81人	259.84人	218.68人	227.55人	225.19人	241.71人
11月	334.90人	268.43人	207.07人	225.37人	232.00人	245.70人
12月	348.25人	296.04人	232.25人	256.39人	256.32人	277.61人
1月	325.82人	258.93人	175.68人	199.11人	217.21人	237.29人
2月	294.21人	253.76人	180.21人	192.96人	226.43人	227.48人
3月	306.13人	215.48人	197.29人	212.90人	232.16人	237.03人
計	321.59人	263.99人	195.56人	209.79人	227.50人	239.04人
対前年度	-	△57.60人	△68.43人	+14.23人	+17.70人	+11.54人

1日当たり平均利用者数の推移

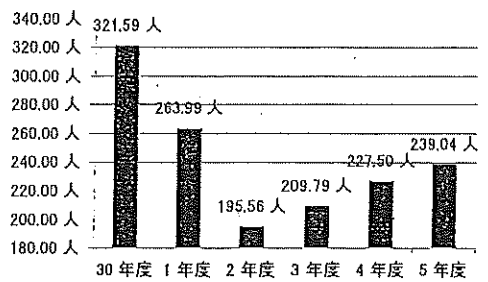

■ 備考 (目標値や過年度との比較を行う上で、特別に考慮すべき事項がある場合は、下欄に記入すること。)

1 令和5年度四街道市営駐車場及び四街道市営自転車等駐車場利用状況過年度比較表

(総合計 A+B+C+D)

■ 利用者数

	30年度	1年度	2年度	3年度	4年度	5年度
4月	16,378人	14,377人	7,201人	11,757人	13,115人	14,460人
5月	15,467人	13,840人	6,744人	9,934人	12,238人	12,420人
6月	14,867人	13,703人	10,263人	11,212人	13,079人	12,757人
7月	16,446人	13,410人	10,143人	10,579人	12,721人	13,880人
8月	15,565人	14,956人	11,302人	9,887人	12,315人	13,694人
9月	13,674人	13,102人	10,828人	9,827人	12,217人	13,012人
10月	16,102人	13,222人	11,235人	12,021人	12,672人	13,514人
11月	15,641人	13,142人	11,263人	12,304人	12,692人	12,805人
12月	15,249人	13,637人	11,214人	12,414人	13,110人	13,507人
1月	17,303人	14,529人	11,470人	12,769人	14,119人	14,128人
2月	13,330人	12,524人	8,670人	9,000人	11,506人	11,060人
3月	16,450人	11,833人	12,090人	12,804人	14,310人	12,125人
計	186,472人	162,275人	122,423人	134,508人	154,094人	157,342人
対前年度	-	△ 24,197人	△ 39,852人	+ 12,065人	+ 19,586人	+ 3,248人

年間利用者数の推移

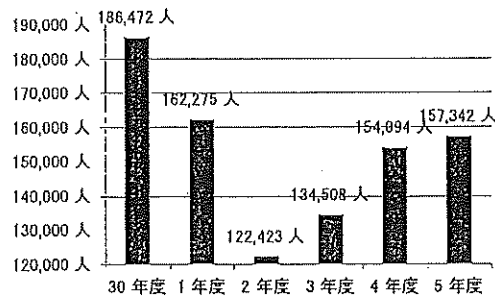

■ 開館日数

	30年度	1年度	2年度	3年度	4年度	5年度
4月	30日	30日	30日	30日	30日	30日
5月	31日	31日	31日	31日	31日	31日
6月	30日	30日	30日	30日	30日	30日
7月	31日	31日	31日	31日	31日	31日
8月	31日	31日	31日	31日	31日	31日
9月	30日	30日	30日	30日	30日	30日
10月	31日	31日	31日	31日	31日	31日
11月	30日	30日	30日	30日	30日	30日
12月	28日	28日	28日	28日	28日	28日
1月	28日	28日	28日	28日	28日	28日
2月	28日	29日	28日	28日	28日	29日
3月	31日	31日	31日	31日	31日	31日
計	359日	360日	359日	359日	359日	360日
対前年度	-	+ 1日	△ 1日	+ 0日	+ 0日	+ 1日

年間開館日数の推移

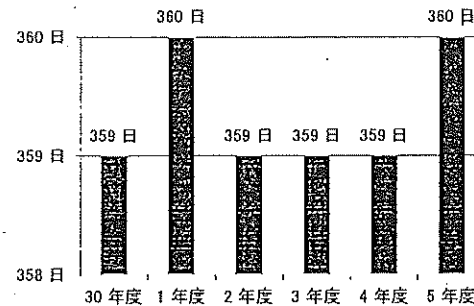

■ 1日当たり平均利用者数

	30年度	1年度	2年度	3年度	4年度	5年度
4月	545.93人	479.23人	240.03人	391.90人	437.17人	482.00人
5月	498.94人	446.45人	217.55人	320.45人	394.77人	400.65人
6月	495.57人	458.77人	342.10人	373.73人	435.97人	425.23人
7月	530.52人	432.58人	327.19人	341.26人	410.35人	447.10人
8月	502.10人	482.45人	364.58人	318.94人	397.26人	441.74人
9月	455.80人	438.73人	360.93人	327.57人	407.23人	433.73人
10月	519.42人	426.52人	362.42人	387.77人	408.77人	435.94人
11月	521.37人	438.07人	375.43人	410.13人	423.07人	426.83人
12月	544.61人	487.04人	400.50人	443.36人	468.21人	482.39人
1月	617.96人	518.89人	409.64人	456.04人	504.25人	504.57人
2月	476.07人	431.86人	309.64人	321.43人	410.93人	381.38人
3月	530.65人	381.71人	390.00人	413.03人	461.61人	391.13人
計	519.42人	450.76人	341.01人	374.67人	429.23人	437.06人
対前年度	-	△ 68.66人	△ 109.75人	+ 33.66人	+ 54.56人	+ 7.83人

1日当たり平均利用者数の推移

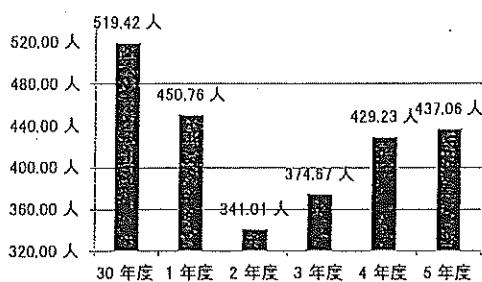

■ 備考 (目標値や過年度との比較を行う上で、特別に考慮すべき事項がある場合は、下欄に記入すること。)

2 令和5年度四街道市営駐車場及び四街道市営自転車等駐車場管理運営事業に係る指定管理者の収支状況過年度比較表

■ 収入の部

科目	30年度	1年度	2年度	3年度	4年度	5年度
指定管理料	43,966,000円	48,597,426円	49,058,982円	49,058,982円	49,871,981円	49,058,981円
その他収入	104,706円	85,009円	66,664円	85,667円	108,241円	147,884円
計	44,070,706円	48,682,435円	49,125,646円	49,144,649円	49,980,222円	49,206,865円

■ 支出の部

科目	30年度	1年度	2年度	3年度	4年度	5年度
人件費	17,909,999円	15,651,294円	15,791,849円	16,250,963円	16,396,227円	16,312,816円
需用費	6,197,309円	7,322,038円	6,394,363円	6,631,738円	7,114,096円	6,453,789円
役務費	765,402円	894,261円	698,700円	836,257円	730,537円	672,638円
委託料	14,472,206円	15,650,892円	16,571,337円	16,500,612円	17,051,038円	17,430,912円
使用料及び賃借料	2,986,076円	1,088,727円	1,332,612円	1,358,085円	1,383,910円	1,338,474円
備品購入費	0円	454,364円	218,350円	401,447円	54,890円	0円
諸経費	5,290,000円	6,703,228円	6,914,204円	6,958,843円	6,977,385円	6,967,649円
自主事業費支出	4,493円	4,493円	4,493円	4,631円	4,631円	4,631円
計	47,825,485円	47,769,297円	47,925,908円	48,942,576円	49,712,714円	49,180,909円

■ 差引（収入計－支出計）

	30年度	1年度	2年度	3年度	4年度	5年度
差引金額	-3,554,779円	913,138円	1,199,738円	202,073円	267,508円	25,956円

■ 市の収入

科目	30年度	1年度	2年度	3年度	4年度	5年度
市営駐車場使用料	25,174,600円	27,667,500円	18,185,100円	19,306,000円	22,188,500円	23,644,300円
自転車等駐車場利用費手数料	41,941,340円	39,994,270円	35,047,010円	34,160,350円	37,541,710円	31,214,780円
計	67,115,940円	67,661,770円	53,232,110円	53,466,350円	59,730,210円	54,859,080円

収入の推移

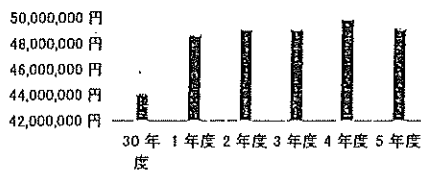

支出の推移

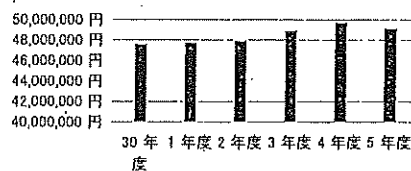

収支実績の推移

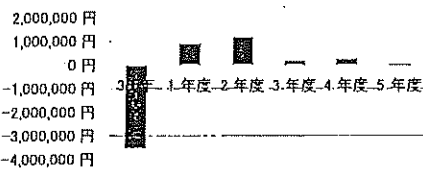

市の収入の推移

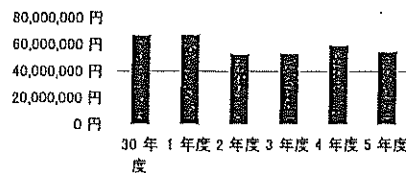

■ 備考（目標値や過年度との比較を行う上で、特別に考慮すべき事項がある場合は、下欄に記入すること。）

委託料については別紙一覧表①参照
諸経費については別紙一覧表②参照

委託業務一覧

件名	場所	委託業者	契約方法	金額(税込)
駐車場整備業務	北口第1駐車場 北口第2駐車場 南口駐車場 物井東側自転車駐車場 物井西側自転車駐車場	セコム株式会社	1社随契	640,200円
自転車駐車場管理業務	北口第2自転車駐車場	市シルバー人材センター	1社随契	13,580,182円
バイクルウェイ保守点検	南口第2自転車駐車場	新明和工業株式会社	1社随契	167,200円
登録システム保守		株式会社 l-on	1社随契	531,300円
券売機保守点検	物井西側自転車駐車場	アマノ株式会社千葉支店	1社随契	261,800円
駐車場管理業務	物井西側自転車駐車場 (第1)	アマノマネジメントサービス株式会社	1社随契	1,848,000円
車両管理委託		住友三井オートサービス株式会社	随意契約	97,680円
ごみ処理委託		株式会社四街道企業	随意契約	24,112円
消防設備保守点検	北口第1自転車駐車場 北口第2自転車駐車場 南口第2自転車駐車場	防災技術センター株式会社	随意契約	137,438円
自転車駐車場側溝清掃 ※写真①参照	物井西側自転車駐車場	株式会社四街道企業	随意契約	143,000円
合計 10件				17,430,912円

令和5年度 諸経費一覧(管理運営費支出)

別紙一覧表②

公益財団法人四街道市地域振興財団

1. 諸経費額

指定管理料	文化センター	保養センター	温水プール	駐車場	都市公園	総合公園	ふれあい	四街道	旭	千代田	合計
	68,794,814	12,452,000	55,246,000	49,056,981	161,554,138	77,257,808	13,868,149	28,193,009	21,994,888	25,687,036	514,106,823
つち筋経費 (消費税倉)	12,655,429	1,783,585	6,946,890	6,967,649	21,124,537	12,596,947	1,988,297	3,693,406	3,250,207	3,357,282	74,334,229

2. 管理運営費

各事業中諸経費合計	74,334,229
管理運営費	△ 92,151,476
差異	△ 17,817,247

3. 管理運営費内訳 管理運営費の内訳は以下のとおり

科目	R5決算額
収入の部	△ 92,151,476
収入の部	32,210
基本財産運用収入	200
特定資産運用収入	900
自主事業収入	31,110
物品販売事業収入	31,110
物品販売等収入	10,150
その他雑収入	20,960
支出の部	92,183,686
管理費	82,476,708
人件費	50,996,523
経費	31,480,185
7. 旅費交通費	18,160
8. 交際費	47,188
9. 消耗品費支出	828,125
11. 食糧費	8,775
12. 印刷製本費支出	196,240
16. 通信運搬費支出	114,015
17. 手数料支出	9,312
18. 保険料	92,700
19. 委託費支出	1,058,196
20. 貸借料支出	1,397,144
23. 負担金	335,720
24. 租税公課支出	27,012,950
25. 消耗器具備品費支出	232,590
26. 雑支出	19,070
28. 広報宣伝費支出	110,000
自主事業費支出	2,536,091
コミュニケーション事業費支出	2,536,091
印刷製本費支出	1,196,140
委託費支出	1,339,951
投資活動支出	3,545,287
減価償却引当預金支出	3,545,287
法人税、住民税及び事業税	3,625,600

3 令和5年度四街道市営駐車場及び四街道市営自転車等駐車場に係る指定管理業務の執行状況

確認項目	評価者	判定	判定理由・コメント
1 業務体制			
(1) 職員配置			
仕様書に基づき、適切な人員配置が行われたか。	指定管理者	B	財団組織では、「駐車場・公園係」が本業務を担当。常勤職員3名を配置する(都市公園業務兼務)。自転車駐車場に関する各種申請手続きや問合せ受付等は、四街道市文化センターを窓口とする。受付業務は、年末年始(12/28から1/3)を除く、終日8時半から17時半。自転車駐車場の整理業務については、市シルバー人材センターへ委託し、通勤通学時間帯や土日祝日等の利用状況を勘案した効率的な人員配置を図っている。
	施設所管課	B	各施設の利用実績に対し、適切な人員配置がなされていた。
(2) 職員研修			
業務に必要な研修・教育が行われたか。	指定管理者	B	財団常勤職員については、日赤救急員及びサービス介助士準2級の資格を全職員が取得している。
	施設所管課	B	業務に必要な教育が実施されている。
(3) 安全管理			
危険箇所はなかったか、また、安全面に配慮していたか。	指定管理者	B	消防設備等の法定点検、駐車場券売機やバイクウェイ等の機器メーカーによる保守点検を実施。施設での危険及び不良箇所の早期発見に努め、財団で対応可能なものは速やかに対応処置を行い、それ以外のものは市へ報告を行う等、利用者の安全確保に努めた。
	施設所管課	B	老朽化が著しい中、危険箇所の早期発見に努め、軽微な修繕対応及び、市への報告も迅速に対応された。
(4) 緊急時対応			
災害時等、緊急時を想定した備えはあったか。	指定管理者	B	二輪駐車場ではトラブル発生時に24時間対応可能なお客様サポートシステムを導入している。深夜や早朝時間帯等の管理人不在時のトラブル時にも、遠隔装置にてゲート開閉を行う等、利用者に対する緊急対応を図っている。
	施設所管課	B	深夜帯の施設トラブル等にも緊急対応が図られており、災害発生時についても迅速・的確に動ける連絡体制が取られていた。
(5) 個人情報保護			
個人情報は適正に管理されていたか。	指定管理者	B	「個人情報保護法」「四街道市個人情報保護条例」、「四街道市個人情報保護条例施行規則」及び財団規程「個人情報保護規程」に基づき、自転車等駐車場登録申請書等の個人情報の適切な管理、取り扱いを行っている。
	施設所管課	B	適正な管理が行われていた。
(6) 利用の公平性			
利用の公平性が遵守されていたか。	指定管理者	B	地方自治法に規定する住民利用の原則である「公の施設として、正当な理由がない限り、住民が公の施設を利用することを拒んではならず、住民が公の施設を利用することについて、不当な差別的取扱いをしてはならない。」ことを念頭に、四街道市営駐車場条例、市営自転車等駐車場条例他、施設の管理運営に係る関連法令等に従い、利用の公平性を遵守している。
	施設所管課	B	施設利用者に対し、公平性のある対応がなされていた。
業務体制に関する総括評価			
指定管理者	B	常勤職員については、「四街道市営駐車場・四街道市営自転車等駐車場管理運営業務仕様書」の基準以上の人員配置を組んでおり、指定管理者業務を適正に執行している。	
施設所管課	B	危険箇所の早期発見や軽微な補修の対応、不正駐輪に伴う移動撤去の実施強化・緊急時の対応など、業務責任者の下、各施設の利用実態に即し、的確な業務体制がとられており、利用者に対しても丁寧な対応でトラブル等も殆ど発生していない。	
2 利用促進			
(1) 利用状況			
利用者数や稼働率は向上したか。	指定管理者	B	新型コロナウイルスの影響にて施設の利用者数は減少したが、その収束とともに昨年度に引き続き更なる回復傾向がみられている。
	施設所管課	B	新型コロナウイルス感染収束に伴う施設利用者数回復もあり、利用者数向上に対する努力も見られた。
(2) 接客対応			
担当者のマナーや言葉遣いに問題はなかったか。	指定管理者	B	自転車駐車場係員には、利用者に対する挨拶や声がけを丁寧に行っていたとされており、トラブル等も殆ど発生していない。
	施設所管課	B	適切な対応・連絡・報告がなされていた。

(3) 苦情処理			
苦情に対して、迅速かつ誠実に対応したか。	指定管理者	B	とくに大きな苦情が発生はしていないが、発生した際には対応可能なものについては迅速かつ最優先に対応することを意識している。なお、市と協議等が必要なものについては、適宜調整を行い、対応を図っている。
	施設所管課	B	苦情や要望に対し、それぞれの内容に合わせ、対応可能なものについては迅速に、対応不可能なものについては丁寧な説明を行うなど、誠実に対応していた。
(4) 経営努力			
サービスの向上に積極的に取り組んでいたか。	指定管理者	B	自転車のカギの取り忘れやその他、場内での遺失物や拾得物に関する問い合わせやその引き渡し等に対して、きめ細やかな対応を行っている。
	施設所管課	B	利用者ニーズを受けて、それぞれに対し柔軟な対応を行い、サービスの向上に取り組んでいた。
利用促進に関する総括評価			
指定管理者	B	指定管理期間の終了に伴い、新年度自転車登録業務他について新指定管理者への引継ぎを滞りなく行った。	
施設所管課	B	苦情や要望に対し迅速かつ誠実に対応し、改善に努めるなど、業務責任者の下、積極的にサービス向上に取り組み新規の取り組みの導入など施設の利用促進に努めた。指定管理者の変更に伴う引継ぎに関しても真摯に行っていた。	

3 施設管理

(1) 保守点検			
仕様書に基づき、施設の保守点検が適切に行われたか。	指定管理者	B	バイクルウェイや一時利用券売機等の保守点検等は、機器メーカーへ委託。消防設備については、消防設備会社による年二回の法定点検を実施した。
	施設所管課	B	仕様書に定める保守点検項目等、適宜必要な対策を的確に行っていた。
(2) 清掃等			
機能・美観が良好な状態に保たれていたか。	指定管理者	B	指定管理期間の最終年度のため、未着手だった清掃に対応した。(物井西側側溝清掃)
	施設所管課	B	利用者への支障とならないような作業方法で、迅速に対応し、施設の機能及び美観を良好に保っていた。
(3) 修繕等			
不良箇所に対して、速やかに修繕等が行われたか。	指定管理者	A	指定管理期間の最終年度のため、未着手だった修繕に対応した。(物井西側雨樋交換修繕、自転車駐車場ライン補修)
	施設所管課	A	不良箇所に関して適切かつ積極的に対応をしており、報告や協議なども適時なされていた。
(4) その他			
上記以外に行うべき管理業務がある場合、履行状況はどうだったか。	指定管理者	A	南口第2自転車駐車場では、電動アシスト自転車の駐車スペースが不足していたため、一部ラックを取外し、専用の駐車スペースを設けた。
	施設所管課	A	利用者の利便性向上のために施設改善を積極的に図り、通常の施設管理以上の取り組みを行っていた。
施設管理に関する総括評価			
指定管理者	B	施設設備の老朽化が著しく進行しており、地震や強風、大雨等の発生後の施設の状況にはとくに注意を払って点検を行っている。不具合箇所等の発見時には、速やかに担当課に報告し、施設を安全に利用できるよう努めている。	
施設所管課	A	利用者の安心安全を第一に考え利用環境の整備に努めた。また、利用者ニーズを受け、限られた財源の中で工夫しながら、利用者が快適に利用できるための対策を実施していた。	

4 施設運営

(1) 必須事業			
仕様書に基づき、必須事業や運営業務が適切に実施されたか。	指定管理者	B	業務仕様書の他、四街道市営駐車場条例、四街道市営自転車駐車場条例等の法令に従い、本施設の運営業務を適切に行った。
	施設所管課	B	概ね適切に実施していた。
(2) 自主事業			
業務計画書に基づき、目的に沿った自主事業が実施されたか。	指定管理者	B	公募時の事業提案のとおり、二輪駐車場での遠隔装置によるゲート開放システムの導入、防犯カメラの新設及び増設等、提案に則した事業を引き続き行った。
	施設所管課	B	当初の目的に沿った自主事業を積極的に実施していた。

施設運営に関する総括評価			
指定管理者	B	上記各項目について、仕様書に基づく水準に達するよう努めた。	
施設所管課	B	新型コロナウイルスの影響に伴い、利用者が減少している状況から回復に向かい、年度ごとで違った対応が求められる中、利用者の安心安全面、衛生面、利便性などを考慮した取り組みを行い、積極的かつ適切な施設運営を行っていた。	
5 経理状況			
(1) 施設収支状況			
施設の収支状況や帳簿管理に問題はなかったか。	指定管理者	B	公益財団法人として会計処理等に関しては、監事による監査等を受けており、適切な管理を行っている。
	施設所管課	B	収支状況も問題は無く、適切に処理されていた。
(2) 指定管理者経営状況			
指定管理者の経営状況に問題はなかったか。	指定管理者	B	市が設置した公益法人として安定した収支状況を確保し、市営駐車場・市営自転車駐車場の設置目的に沿って施設的环境づくりに努めた。
	施設所管課	B	安定的な収支を確保しながら、利用者の利便性を向上させつつ、利用率の向上に努めており、経営状況に問題は無い。
経理状況に関する総括評価			
指定管理者	B	公益財団法人として会計基準に準拠した適切な会計処理と、法令や定款に基づく適正なガバナンス体制により法人を運営している。	
施設所管課	B	公益財団法人として、施設管理運営を適切に実施していた。	

総合評価			
指定管理者	B	施設の管理運営に当たっては、四街道市営駐車場条例ならびに四街道市営自転車条例等の他、関係法令を遵守し、仕様書等に従って適切な業務の執行に努めた。	
施設所管課	A	指定管理者として、サービス・利用率の向上に努め、施設管理運営を適切に行われていた。また、修繕等も積極的にを行い施設の改修や、利用者要望に基づいた駐車スペースの拡充などで市民サービスの向上に努めた。	

その他報告事項	
指定管理者	コロナウイルスの収束とともに、自転車等駐車場では盗難が多発している。近隣での乗り捨て自転車に関する連絡を、市民からいただいた際には、登録情報から所有者へ連絡、盗難の確認をし、財団にて自転車を回収、その引き渡しまでを行う等、施設の管理業務以外の市民サービスにも柔軟に対応した。
施設所管課	利用者の利便性や安心安全を考慮した取り組みが行われている。従来のラック式から大型自転車にも対応した平置き式のスペースへの変更など、変化する利用者ニーズに対応する積極的な取り組みも見受けられる。また、施設の管理業務以外の部分でも、上記指定管理者報告事項にもあるとおり利用者へのサービスを柔軟に行い、サービス向上に努めており、特に大きな苦情等も発生していない。長期間に渡り適切な施設管理を行っていただき感謝している。

《判定基準》

- 「A」… 協定書等の基準に照らして、その水準を上回る内容である。
- 「B」… 協定書等の基準に照らして、その水準どおりである。
- 「C」… 協定書等の基準に照らして、その水準を下回る内容であり、改善すべき課題がある。

《総括評価基準》

- 「A」… 優 良(判定結果がすべて「B」以上で、「A」がある。)
- 「B」… 良 好(判定結果がすべて「B」である。)
- 「C」… 要改善(判定結果に「C」がある。)

《総合評価基準》

- 「A」… 優 良(総合評価結果がすべて「B」以上で、「A」がある。)
- 「B」… 良 好(総合評価結果がすべて「B」である。)
- 「C」… 要改善(総合評価結果に「C」がある。)

四街道市長 鈴木陽介様

所在地 千葉県四街道市大日396番地
指定管理者 名称 公益財団法人四街道市地域振興財団
代表者氏名 理事長 小川治秀(印)

指定管理者事業報告書

四街道市公の施設に係る指定管理者の指定の手続等に関する条例第10条の規定により、
次のとおり指定管理者事業報告書を提出します。

- | | |
|------------------------------|-----------------------|
| 1 公の施設の名称 | 四街道市営駐車場・四街道市営自転車等駐車場 |
| 2 指定管理の年度 | 令和5年度 |
| 3 指定管理の期間 | 令和元年度から令和5年度の5年間 |
| 4 当該公の施設の管理業務
の実施状況及び利用状況 | 別添報告書のとおり |
| 5 当該公の施設に係る収入
の実績 | 別添報告書のとおり |
| 6 当該公の施設に係る経費
の収支状況 | 別添報告書のとおり |
| 7 その他協定書に基づく
報告事項 | 別添報告書のとおり |

令和5年度

四街道市営駐車場・四街道市営自転車等駐車場

事業報告書

自 令和 5 年 4 月 1 日

至 令和 6 年 3 月 3 1 日

公益財団法人四街道市地域振興財団

目 次

1. 利用状況報告	…	1～11
(1) 自転車等駐車場定期利用登録 [市内・市外別]	…	1
(2) 自転車等駐車場定期利用登録 [施設別]	…	2
(3) 原動機付自転車駐車場定期利用登録 [市内・市外別]	…	7
(4) 原動機付自転車駐車場定期利用登録 [施設別]	…	8
(5) 一時利用自転車駐車場	…	9
(6) 二輪駐車場	…	10
(7) 四輪駐車場	…	11
2. 収支状況報告	…	12
3. 管理状況報告	…	13
(1) 自転車等駐車場・駐車場管理	…	13
(2) 設備保守点検等	…	13
(3) 修繕業務一覧	…	14
(4) 委託業務一覧	…	20
(5) 事故・トラブル等	…	22
(6) 不良報告等	…	23
(7) その他の報告	…	24
(8) 自転車等駐車場利用者アンケート	…	26

1. 利用状況報告

(1) 自転車等駐車場定期利用登録 [市内・市外別]

※下段 () 内は昨年度数値

	市 内				市 外				計	
	一 般		高校生以下		一 般		高校生以下			
	台	円	台	円	台	円	台	円	台	円
4月	465 (404)	2,441,250 (2,121,000)	147 (153)	441,000 (459,000)	109 (92)	1,144,500 (966,000)	45 (38)	270,000 (228,000)	766 (687)	4,296,750 (3,774,000)
5月	47 (54)	226,540 (260,280)	13 (8)	35,750 (22,000)	12 (15)	115,560 (149,670)	1 (3)	5,500 (17,000)	73 (80)	383,350 (448,950)
6月	29 (33)	127,310 (144,870)	6 (10)	15,000 (25,000)	6 (10)	52,560 (87,600)	3 (1)	15,000 (5,000)	44 (54)	209,870 (262,470)
7月	31 (30)	122,760 (118,800)	3 (11)	6,750 (24,750)	6 (18)	47,340 (142,020)	2 (1)	9,000 (4,500)	42 (60)	185,850 (290,070)
8月	28 (28)	98,840 (98,840)	4 (9)	8,000 (18,000)	11 (8)	77,220 (56,160)	1 (3)	4,000 (12,000)	44 (48)	188,060 (185,000)
9月	36 (24)	111,600 (74,400)	3 (5)	5,250 (8,750)	11 (11)	67,650 (67,650)	1 (1)	3,500 (3,500)	51 (41)	188,000 (154,300)
10月	29 (29)	77,430 (77,430)	3 (6)	4,560 (9,000)	16 (8)	85,440 (42,240)	1 (1)	3,050 (3,000)	49 (44)	170,480 (131,670)
11月	27 (22)	59,940 (49,280)	1 (3)	1,270 (3,750)	8 (7)	35,600 (30,870)	0 (2)	0 (5,000)	36 (34)	96,810 (88,900)
12月	15 (17)	26,700 (30,770)	1 (4)	1,010 (4,000)	5 (1)	17,800 (3,540)	1 (0)	2,030 (0)	22 (22)	47,540 (38,310)
1月	13 (13)	17,290 (17,940)	5 (3)	3,800 (2,250)	7 (4)	18,690 (10,680)	0 (0)	0 (0)	25 (20)	39,780 (30,870)
2月	16 (14)	14,240 (13,300)	3 (3)	1,500 (1,500)	4 (8)	7,120 (14,400)	0 (0)	0 (0)	23 (25)	22,860 (29,200)
3月	11 (7)	4,840 (3,640)	1 (0)	250 (0)	4 (2)	3,560 (1,860)	0 (2)	0 (1,000)	16 (11)	8,650 (6,500)
当年度 登録分計	747 (675)	3,328,740 (3,010,550)	190 (215)	524,140 (578,000)	199 (184)	1,673,040 (1,572,690)	55 (52)	312,080 (279,000)	1,191 (1,126)	5,838,000 (5,440,240)
1月	1,942 (2,219)	10,370,280 (11,649,750)	305 (358)	930,250 (1,074,000)	387 (451)	4,137,030 (4,735,500)	60 (55)	366,600 (330,000)	2,694 (3,083)	15,804,160 (17,789,250)
2月	264 (31)	1,409,760 (1,627,750)	46 (0)	140,300 (0)	55 (2)	587,950 (21,000)	11 (0)	67,210 (0)	376 (33)	2,205,220 (183,750)
3月	0 (572)	0 (3,003,000)	0 (228)	0 (684,000)	0 (156)	0 (1,638,000)	0 (55)	0 (330,000)	0 (1,011)	0 (5,655,000)
次年度 登録分計	2,206 (2,822)	11,780,040 (14,815,500)	351 (586)	1,070,550 (1,758,000)	442 (609)	4,724,980 (6,394,500)	71 (110)	433,810 (660,000)	3,070 (4,127)	18,009,380 (23,628,000)
年 計	2,953 (3,497)	15,108,780 (17,826,050)	541 (801)	1,594,690 (2,336,000)	641 (793)	6,398,020 (7,967,190)	126 (162)	745,890 (939,000)	4,261 (5,253)	23,847,380 (29,068,240)

(2) 自転車等駐車場定期利用登録 [施設別]

● JR 四街道駅

	北口第1				北口第2				西側			
	市内		市外		市内		市外		市内		市外	
	一般	高校	一般	高校	一般	高校	一般	高校	一般	高校	一般	高校
4月	142	47	26	18	76	16	9	0	22	1	11	1
	745,500	141,000	273,000	108,000	399,000	48,000	94,500	0	115,500	3,000	115,500	6,000
5月	10	5	5	1	9	1	0	0	0	0	0	0
	48,200	13,750	48,150	5,500	43,380	2,750	0	0	0	0	0	0
6月	11	2	2	1	5	2	0	0	0	0	0	0
	48,290	5,000	17,520	5,000	21,950	5,000	0	0	0	0	0	0
7月	8	2	2	1	4	1	1	0	0	0	0	0
	31,680	4,500	15,780	4,500	15,840	2,250	7,890	0	0	0	0	0
8月	9	1	3	1	4	0	0	0	0	0	0	0
	31,770	2,000	21,060	4,000	14,120	0	0	0	0	0	0	0
9月	15	0	4	0	5	0	1	0	0	0	0	0
	46,500	0	24,600	0	15,500	0	6,150	0	0	0	0	0
10月	11	3	7	0	2	0	1	0	0	0	0	0
	29,370	4,560	37,380	0	5,340	0	5,340	0	0	0	0	0
11月	7	1	3	0	2	0	0	0	0	0	0	0
	15,540	1,270	13,350	0	4,440	0	0	0	0	0	0	0
12月	5	0	2	1	0	0	0	0	0	0	0	0
	8,900	0	7,120	2,030	0	0	0	0	0	0	0	0
1月	3	1	0	0	3	0	3	0	0	0	0	0
	3,990	760	0	0	3,990	0	8,010	0	0	0	0	0
2月	1	0	0	0	8	0	1	0	0	0	0	0
	890	0	0	0	7,120	0	1,780	0	0	0	0	0
3月	0	0	0	0	4	0	2	0	0	0	0	0
	0	0	0	0	1,760	0	1,780	0	0	0	0	0
当年度分計	222	62	54	23	122	20	18	0	22	1	11	1
	1,010,630	172,840	457,960	129,030	532,440	58,000	125,450	0	115,500	3,000	115,500	6,000
	361				160				35			
1,770,460				715,890				240,000				
1月	649	77	57	9	147	16	6	0	346	47	169	25
	3,465,660	234,850	609,330	54,990	784,980	48,800	64,140	0	1,847,640	143,350	1,806,610	152,750
2月	86	7	7	1	20	2	2	0	40	7	28	5
	459,240	21,350	74,830	6,110	106,800	6,100	21,380	0	213,600	21,350	299,320	30,550
3月	0	0	0	0	0	0	0	0	0	0	0	0
	0	0	0	0	0	0	0	0	0	0	0	0
次年度分計	735	84	64	10	167	18	8	0	386	54	197	30
	3,924,900	256,200	684,160	61,100	891,780	54,900	85,520	0	2,061,240	164,700	2,105,930	183,300
	893				193				667			
4,926,360				1,032,200				4,515,170				
計	1,254				353				702			
	6,696,820				1,748,090				4,755,170			

	東側				南口第1				南口第2			
	市内		市外		市内		市外		市内		市外	
	一般	高校	一般	高校	一般	高校	一般	高校	一般	高校	一般	高校
4月	14	5	0	0	34	6	2	1	80	23	24	11
	73,500	15,000	0	0	178,500	18,000	21,000	6,000	420,000	69,000	252,000	66,000
5月	2	0	0	0	0	0	0	0	11	4	4	0
	9,640	0	0	0	0	0	0	0	53,020	11,000	38,520	0
6月	0	0	0	0	0	0	0	0	8	1	3	1
	0	0	0	0	0	0	0	0	35,120	2,500	26,280	5,000
7月	3	0	0	0	0	0	0	0	14	0	2	1
	11,880	0	0	0	0	0	0	0	55,440	0	15,780	4,500
8月	2	1	0	0	0	0	0	0	4	2	3	0
	7,060	2,000	0	0	0	0	0	0	14,120	4,000	21,060	0
9月	1	0	0	0	0	0	0	0	11	2	3	0
	3,100	0	0	0	0	0	0	0	34,100	3,500	18,450	0
10月	1	0	0	0	0	0	0	0	9	0	6	1
	2,670	0	0	0	0	0	0	0	24,030	0	32,040	3,050
11月	5	0	1	0	0	0	0	0	8	0	4	0
	11,100	0	4,450	0	0	0	0	0	17,760	0	17,800	0
12月	0	0	0	0	0	0	0	0	5	0	2	0
	0	0	0	0	0	0	0	0	8,900	0	7,120	0
1月	0	0	0	0	0	0	0	0	3	2	3	0
	0	0	0	0	0	0	0	0	3,990	1,520	8,010	0
2月	1	0	1	0	0	0	0	0	3	1	1	0
	890	0	1,780	0	0	0	0	0	2,670	500	1,780	0
3月	0	0	0	0	0	0	0	0	2	0	1	0
	0	0	0	0	0	0	0	0	880	0	890	0
当年度分計	29	6	2	0	34	6	2	1	158	35	56	14
	119,840	17,000	6,230	0	178,500	18,000	21,000	6,000	670,030	92,020	439,730	78,550
	37				43				263			
143,070				223,500				1,280,330				
1月	12	1	1	2	313	60	25	5	337	70	88	14
	64,080	3,050	10,690	12,220	1,671,420	183,000	267,250	30,550	1,799,580	213,500	940,720	85,540
2月	0	0	0	0	34	8	5	2	57	12	11	2
	0	0	0	0	181,560	24,400	53,450	12,220	304,380	36,600	117,590	12,220
3月	0	0	0	0	0	0	0	0	0	0	0	0
	0	0	0	0	0	0	0	0	0	0	0	0
次年度分計	12	1	1	2	347	68	30	7	394	82	99	16
	64,080	3,050	10,690	12,220	1,852,980	207,400	320,700	42,770	2,103,960	250,100	1,058,310	97,760
	16				452				591			
90,040				2,423,850				3,510,130				
計	53				495				854			
	233,110				2,647,350				4,790,460			

	南口第3				JR四街道駅 計			
	市内		市外		市内		市外	
	一般	高校	一般	高校	一般	高校	一般	高校
4月	8	1	2	0	376	99	74	31
	42,000	3,000	21,000	0	1,974,000	297,000	777,000	186,000
5月	1	0	0	0	33	10	9	1
	4,820	0	0	0	159,060	27,500	86,670	5,500
6月	0	0	0	0	24	5	5	2
	0	0	0	0	105,360	12,500	43,800	10,000
7月	0	0	0	0	29	3	5	2
	0	0	0	0	114,840	6,750	39,450	9,000
8月	0	0	0	0	19	4	6	1
	0	0	0	0	67,070	8,000	42,120	4,000
9月	0	0	0	0	32	2	8	0
	0	0	0	0	99,200	3,500	49,200	0
10月	0	0	0	0	23	3	14	1
	0	0	0	0	61,410	4,560	74,760	3,050
11月	0	0	0	0	22	1	8	0
	0	0	0	0	48,840	1,270	35,600	0
12月	0	0	0	0	10	0	4	1
	0	0	0	0	17,800	0	14,240	2,030
1月	0	0	0	0	9	3	6	0
	0	0	0	0	11,970	2,280	16,020	0
2月	0	0	0	0	13	1	3	0
	0	0	0	0	11,570	500	5,340	0
3月	0	0	0	0	6	0	3	0
	0	0	0	0	2,640	0	2,670	0
当年度分計	9	1	2	0	596	131	145	39
	46,820	3,000	21,000	0	2,673,760	363,860	1,186,870	219,580
	12				911			
70,820				4,444,070				
1月	4	0	0	0	1,808	271	346	55
	21,360	0	0	0	9,654,720	826,550	3,698,740	336,050
2月	0	0	0	0	237	36	53	10
	0	0	0	0	1,265,580	109,800	566,570	61,100
3月	0	0	0	0	0	0	0	0
	0	0	0	0	0	0	0	0
次年度分計	4	0	0	0	2,045	307	399	65
	21,000	0	0	0	10,736,250	921,000	4,189,500	390,000
	4				2,816			
21,000				16,236,750				
計	16				3,727			
	91,820				20,680,820			

●JR 物井駅

	物井西側				物井東				JR物井駅 計			
	市内		市外		市内		市外		市内		市外	
	一般	高校	一般	高校	一般	高校	一般	高校	一般	高校	一般	高校
4月	81	42	1	0	8	6	34	14	89	48	35	14
	425,250	126,000	10,500	0	42,000	18,000	357,000	84,000	467,250	144,000	367,500	84,000
5月	12	2	1	0	2	1	2	0	14	3	3	0
	57,840	5,500	9,630	0	9,640	2,750	19,260	0	67,480	8,250	28,890	0
6月	5	1	0	0	0	0	1	1	5	1	1	1
	21,950	2,500	0	0	0	0	8,760	5,000	21,950	2,500	8,760	5,000
7月	2	0	0	0	0	0	1	0	2	0	1	0
	7,920	0	0	0	0	0	7,890	0	7,920	0	7,890	0
8月	9	0	2	0	0	0	3	0	9	0	5	0
	31,770	0	14,040	0	0	0	21,060	0	31,770	0	35,100	0
9月	4	1	0	0	0	0	3	1	4	1	3	1
	12,400	1,750	0	0	0	0	18,450	3,500	12,400	1,750	18,450	3,500
10月	5	0	0	0	1	0	2	0	6	0	2	0
	13,350	0	0	0	2,670	0	10,680	0	16,020	0	10,680	0
11月	3	0	0	0	2	0	0	0	5	0	0	0
	6,660	0	0	0	4,440	0	0	0	11,100	0	0	0
12月	5	1	1	0	0	0	0	0	5	1	1	0
	8,900	1,010	3,560	0	0	0	0	0	8,900	1,010	3,560	0
1月	4	2	1	0	0	0	0	0	4	2	1	0
	5,320	1,520	2,670	0	0	0	0	0	5,320	1,520	2,670	0
2月	3	2	0	0	0	0	1	0	3	2	1	0
	2,670	1,000	0	0	0	0	1,780	0	2,670	1,000	1,780	0
3月	5	1	0	0	0	0	1	0	5	1	1	0
	2,200	250	0	0	0	0	890	0	2,200	250	890	0
当年度分計	138	52	6	0	13	7	48	16	151	59	54	16
	596,230	139,530	40,400	0	58,750	20,750	445,770	92,500	654,980	160,280	486,170	92,500
	196				84				280			
	776,160				617,770				1,393,930			
1月	121	32	3	0	13	2	38	5	134	34	41	5
	646,140	97,600	32,070	0	69,420	6,700	406,220	30,550	715,560	103,700	438,290	30,550
2月	27	10	0	0	0	0	2	1	27	10	2	1
	144,180	30,500	0	0	0	0	21,380	6,110	144,180	30,500	21,380	6,110
3月	0	0	0	0	0	0	0	0	0	0	0	0
	0	0	0	0	0	0	0	0	0	0	0	0
次年度分計	148	42	3	0	13	2	40	6	161	44	43	6
	777,000	126,000	31,500	0	68,250	6,000	420,000	36,000	563,500	88,000	301,000	24,000
	193				61				254			
	934,500				530,250				976,500			
計	389				145				534			
	1,710,660				1,148,020				2,370,430			

	計				月計
	市内		市外		
	一般	高校	一般	高校	
4月	465	147	109	45	766
	2,441,250	441,000	1,144,500	270,000	4,296,750
5月	47	13	12	1	73
	226,540	35,750	115,660	5,500	383,350
6月	29	6	6	3	44
	127,310	15,000	52,560	15,000	209,870
7月	31	3	6	2	42
	122,760	6,750	47,340	9,000	185,850
8月	28	4	11	1	44
	98,840	8,000	77,220	4,000	188,060
9月	36	3	11	1	51
	111,600	5,250	67,650	3,500	188,000
10月	29	3	16	1	49
	77,430	4,560	85,440	3,050	170,480
11月	27	1	8	0	36
	59,940	1,270	35,600	0	96,810
12月	15	1	5	1	22
	26,700	1,010	17,800	2,030	47,540
1月	13	5	7	0	25
	17,290	3,800	18,690	0	39,780
2月	16	3	4	0	23
	14,240	1,500	7,120	0	22,860
3月	11	1	4	0	16
	4,840	250	3,560	0	8,650
当年度分計	747	190	199	55	1,191
	3,328,740	524,140	1,673,040	312,080	5,838,000
					1,191
				5,838,000	
1月	1,942	305	387	60	2,694
	10,370,280	930,250	4,137,030	366,600	15,804,160
2月	264	46	55	11	376
	1,409,760	140,300	587,950	67,210	2,205,220
3月	0	0	0	0	0
	0	0	0	0	0
次年度分計	2,206	351	442	71	3,070
	11,780,040	1,070,550	4,724,980	433,810	18,009,380
					3,070
				18,009,380	
計					4,261
					23,847,380

(3) 原動機付自転車駐車場定期利用登録 [市内・市外別]

※下段 () 内は昨年度数値

	市 内				市 外				計	
	一 般		高校生以下		一 般		高校生以下			
	台	円	台	円	台	円	台	円	台	円
4月	27 (27)	283,500 (283,500)	0 (0)	0 (0)	9 (5)	189,000 (105,000)	0 (0)	0 (0)	36 (32)	472,500 (388,500)
5月	2 (8)	19,260 (77,040)	0 (0)	0 (0)	3 (1)	57,750 (19,250)	0 (0)	0 (0)	5 (9)	77,010 (96,290)
6月	3 (2)	26,280 (17,520)	0 (0)	0 (0)	0 (0)	0 (0)	0 (0)	0 (0)	3 (2)	26,280 (17,520)
7月	1 (5)	7,890 (39,450)	0 (0)	0 (0)	2 (4)	31,500 (63,000)	0 (0)	0 (0)	3 (9)	39,390 (102,450)
8月	3 (1)	21,060 (7,020)	0 (0)	0 (0)	0 (1)	0 (14,000)	0 (0)	0 (0)	3 (2)	21,060 (21,020)
9月	4 (0)	24,600 (0)	0 (0)	0 (0)	0 (0)	0 (0)	0 (0)	0 (0)	4 (0)	24,600 (0)
10月	2 (1)	10,680 (5,280)	0 (0)	0 (0)	2 (0)	21,380 (0)	0 (0)	0 (0)	4 (1)	32,060 (5,280)
11月	2 (1)	8,900 (4,410)	0 (0)	0 (0)	0 (1)	0 (8,750)	0 (0)	0 (0)	2 (2)	8,900 (13,160)
12月	1 (3)	3,560 (10,620)	0 (0)	0 (0)	0 (0)	0 (0)	0 (0)	0 (0)	1 (3)	3,560 (10,620)
1月	2 (0)	5,340 (0)	0 (0)	0 (0)	0 (0)	0 (0)	0 (0)	0 (0)	2 (0)	5,340 (0)
2月	4 (1)	7,120 (1,800)	0 (0)	0 (0)	0 (0)	0 (0)	0 (0)	0 (0)	4 (1)	7,120 (1,800)
3月	0 (1)	0 (930)	0 (0)	0 (0)	1 (0)	1,780 (0)	0 (0)	0 (0)	1 (1)	1,780 (930)
当年度 登録分計	51 (50)	418,190 (447,570)	0 (0)	0 (0)	17 (12)	301,410 (210,000)	0 (0)	0 (0)	68 (62)	719,600 (657,570)
3月	0 (87)	0 (913,500)	0 (0)	0 (0)	0 (13)	0 (273,000)	0 (0)	0 (0)	0 (100)	0 (1,186,500)
次年度 登録分計	0 (87)	0 (913,500)	0 (0)	0 (0)	0 (13)	0 (273,000)	0 (0)	0 (0)	0 (100)	0 (1,186,500)
年 計	51 (137)	418,190 (1,361,070)	0 (0)	0 (0)	17 (25)	301,410 (483,000)	0 (0)	0 (0)	68 (162)	719,600 (1,844,070)

(4) 原動機付自転車駐車場定期利用登録 [施設別]

	南口第3				物井西側第3				物井東側				計			
	市内		市外		市内		市外		市内		市外		市内		市外	
	一般	高校	一般	高校	一般	高校	一般	高校	一般	高校	一般	高校	一般	高校	一般	高校
4月	15	0	3	0	9	0	2	0	3	0	4	0	27	9		
	157,500	0	63,000	0	94,500	0	42,000	0	31,500	0	84,000	0	283,500	189,000		
5月	2	0	1	0	0	0	1	0	0	0	1	0	2	3		
	19,260	0	19,250	0	0	0	19,250	0	0	0	19,250	0	19,260	57,750		
6月	3	0	0	0	0	0	0	0	0	0	0	0	3	0		
	26,280	0	0	0	0	0	0	0	0	0	0	0	26,280	0		
7月	0	0	1	0	1	0	0	0	0	0	1	0	1	2		
	0	0	15,750	0	7,890	0	0	0	0	0	15,750	0	7,890	31,500		
8月	3	0	0	0	0	0	0	0	0	0	0	0	3	0		
	21,060	0	0	0	0	0	0	0	0	0	0	0	21,060	0		
9月	0	0	0	0	3	0	0	0	1	0	0	0	4	0		
	0	0	0	0	18,450	0	0	0	6,150	0	0	0	24,600	0		
10月	1	0	1	0	0	0	0	0	1	0	1	0	2	2		
	5,340	0	10,690	0	0	0	0	0	5,340	0	10,690	0	10,680	21,380		
11月	1	0	0	0	0	0	0	0	1	0	0	0	2	0		
	4,450	0	0	0	0	0	0	0	4,450	0	0	0	8,900	0		
12月	1	0	0	0	0	0	0	0	0	0	0	0	1	0		
	3,560	0	0	0	0	0	0	0	0	0	0	0	3,560	0		
1月	2	0	0	0	0	0	0	0	0	0	0	0	2	0		
	5,340	0	0	0	0	0	0	0	0	0	0	0	5,340	0		
2月	3	0	0	0	0	0	0	0	1	0	0	0	4	0		
	5,340	0	0	0	0	0	0	0	1,780	0	0	0	7,120	0		
3月	0	0	0	0	0	0	0	0	0	0	1	0	0	1		
	0	0	0	0	0	0	0	0	0	0	1,780	0	0	1,780		
当年度分計	31	0	6	0	13	0	3	0	7	0	8	0	51	17		
	248,130	0	108,690	0	120,840	0	61,250	0	49,220	0	131,470	0	418,190	301,410		
	37				16				15				68			
356,820				182,090				180,690				719,600				
3月	0	0	0	0	0	0	0	0	0	0	0	0	0	0		
	0	0	0	0	0	0	0	0	0	0	0	0	0	0		
次年度分計	0				0				0				0			
	0				0				0				0			
計	37				16				15				68			
	356,820				182,090				180,690				719,600			

(5) 一時利用自転車駐車場

※1 下段は、昨年度数値

※2 ()内は、プリペイド利用分

	北口第2		南口第2		物井東側		物井西側		計	
	台	円	台	円	台	円	台	円	台	円
4月	2,753 (550)	281,300	2,266 (444)	226,200	527 (118)	51,900	827 (120)	85,700	6,373 (1,232)	645,100
	2,543 (436)	259,700	1,817 (341)	178,600	470 (122)	48,200	709 (64)	80,500	5,539 (963)	567,000
5月	2,445 (421)	246,400	1,897 (311)	189,600	507 (139)	49,800	697 (80)	70,700	5,546 (951)	556,500
	2,530 (420)	251,000	1,730 (342)	172,800	559 (187)	56,200	781 (84)	73,700	5,600 (1,033)	553,700
6月	2,432 (507)	238,500	1,958 (388)	191,000	508 (141)	45,800	731 (74)	73,700	5,630 (1,110)	549,000
	2,470 (458)	248,200	1,958 (428)	197,000	611 (241)	63,000	830 (82)	88,800	5,869 (1,209)	597,000
7月	2,727 (617)	272,000	2,300 (430)	225,000	603 (178)	62,500	850 (115)	82,500	6,480 (1,340)	642,000
	2,397 (431)	237,600	1,813 (412)	179,100	544 (199)	53,500	757 (96)	75,100	5,511 (1,138)	545,300
8月	2,734 (623)	272,100	2,282 (407)	228,500	584 (155)	58,900	915 (82)	91,300	6,515 (1,327)	648,800
	2,414 (444)	237,000	1,889 (467)	181,200	621 (211)	56,000	765 (114)	77,100	5,689 (1,236)	551,300
9月	2,390 (571)	233,900	2,108 (467)	209,100	496 (129)	50,700	762 (103)	73,900	5,756 (1,270)	567,600
	2,483 (494)	243,900	1,783 (406)	178,700	562 (221)	58,100	690 (125)	64,500	5,518 (1,236)	545,200
10月	2,491 (604)	245,700	2,224 (506)	224,800	499 (113)	48,600	754 (75)	78,900	5,968 (1,280)	598,000
	2,529 (528)	251,100	1,866 (340)	189,600	508 (169)	46,900	723 (96)	75,700	5,646 (1,133)	563,300
11月	2,243 (494)	222,900	1,974 (409)	190,500	488 (138)	49,000	691 (73)	70,800	5,396 (1,114)	533,200
	2,556 (508)	252,800	1,901 (361)	186,000	494 (180)	50,400	745 (153)	72,200	5,696 (1,202)	561,400
12月	2,349 (521)	223,800	2,055 (398)	197,700	536 (127)	40,900	771 (90)	80,100	5,711 (1,136)	550,500
	2,625 (517)	250,800	2,011 (396)	204,500	530 (236)	46,400	742 (117)	73,500	5,908 (1,266)	576,200
1月	1,955 (484)	200,100	1,787 (369)	175,800	435 (87)	43,800	586 (89)	65,700	4,763 (1,029)	485,400
	2,126 (446)	223,000	1,792 (352)	176,000	392 (135)	36,700	624 (96)	60,400	4,934 (1,023)	496,100
2月	1,641 (361)	163,000	1,548 (308)	152,000	354 (70)	35,400	517 (87)	52,000	4,060 (826)	402,400
	2,165 (435)	217,100	1,700 (333)	172,700	662 (387)	38,500	679 (104)	59,500	5,107 (1,259)	487,800
3月	1,883 (407)	179,600	1,892 (349)	191,300	370 (68)	36,200	615 (83)	62,200	4,760 (907)	469,300
	2,511 (538)	244,300	2,260 (396)	221,400	464 (134)	45,000	755 (131)	75,400	5,990 (1,199)	586,100
計	28,043 (6,160)	2,779,300	24,291 (4,846)	2,401,500	5,908 (1,463)	579,500	8,716 (1,071)	887,500	66,958 (13,540)	6,647,800
	29,350 (5,645)	2,916,500	22,540 (4,574)	2,237,600	6,417 (2,322)	598,900	8,700 (1,256)	876,400	67,007 (13,897)	6,629,400

(6) 二輪駐車場

※下段 () 内は昨年度数値

	北口駐車場		南口駐車場		物井東側駐車場		物井西側駐車場		計	
	台	円	台	円	台	円	台	円	台	円
4月	1,482	324,200	1,738	383,200	32	6,400	167	33,400	3,419	747,200
	(1,314)	(279,000)	(1,666)	(378,600)	(72)	(18,000)	(148)	(23,600)	(3,200)	(699,200)
5月	1,359	304,800	1,632	359,200	22	4,400	138	27,600	3,151	696,000
	(1,308)	(287,600)	(1,492)	(330,400)	(89)	(17,800)	(137)	(27,400)	(3,026)	(663,200)
6月	1,495	321,200	1,770	387,200	37	7,400	148	29,600	3,450	745,400
	(1,497)	(320,200)	(1,728)	(383,600)	(79)	(15,800)	(166)	(33,200)	(3,470)	(752,800)
7月	1,609	345,400	1,856	406,600	28	5,600	158	31,600	3,651	789,200
	(1,464)	(316,600)	(1,749)	(381,000)	(55)	(11,000)	(134)	(26,800)	(3,402)	(735,400)
8月	1,519	324,800	1,852	407,000	30	6,000	146	29,200	3,547	767,000
	(1,299)	(282,800)	(1,599)	(351,400)	(45)	(9,000)	(119)	(23,800)	(3,062)	(667,000)
9月	1,517	328,600	1,773	400,000	52	10,400	154	30,800	3,496	769,800
	(1,393)	(303,400)	(1,592)	(354,600)	(31)	(6,200)	(135)	(27,000)	(3,151)	(691,200)
10月	1,575	347,800	1,864	409,400	44	8,800	169	33,800	3,652	799,800
	(1,370)	(303,500)	(1,619)	(360,600)	(62)	(12,400)	(171)	(34,200)	(3,222)	(710,700)
11月	1,598	346,400	1,865	406,600	36	7,200	176	35,200	3,675	795,400
	(1,367)	(300,400)	(1,648)	(368,800)	(47)	(9,400)	(156)	(31,200)	(3,218)	(709,800)
12月	1,636	356,200	1,741	383,000	48	9,600	177	35,400	3,602	784,200
	(1,402)	(310,000)	(1,657)	(372,200)	(52)	(10,400)	(143)	(28,600)	(3,254)	(721,200)
1月	1,352	300,600	1,574	348,400	59	11,800	151	30,200	3,136	691,000
	(1,198)	(264,600)	(1,408)	(315,000)	(17)	(3,400)	(130)	(26,000)	(2,753)	(609,000)
2月	1,273	280,800	1,525	338,000	57	11,400	164	32,800	3,019	663,000
	(1,280)	(280,800)	(1,476)	(332,600)	(21)	(4,200)	(134)	(26,800)	(2,911)	(644,400)
3月	1,326	290,200	1,688	374,200	55	11,000	190	38,000	3,259	713,400
	(1,375)	(301,000)	(1,660)	(367,200)	(21)	(4,200)	(138)	(27,600)	(3,194)	(700,000)
計	17,741	3,871,000	20,878	4,602,800	500	100,000	1,938	387,600	41,057	8,961,400
	(16,267)	(3,549,900)	(19,294)	(4,296,000)	(591)	(121,800)	(1,711)	(336,200)	(37,863)	(8,303,900)

(7) 四輪駐車場

※下段 () 内は昨年度数値

	北口第1駐車場		北口第2駐車場		計		二輪・四輪計	
	台	円	台	円	台	円	台	円
4月	3,243 (3,006)	983,200 (898,400)	623 (651)	207,900 (198,700)	3,866 (3,657)	1,191,100 (1,097,100)	7,285 (6,857)	1,938,300 (1,796,300)
5月	3,049 (2,910)	1,010,400 (911,800)	596 (613)	207,900 (179,700)	3,645 (3,523)	1,218,300 (1,091,500)	6,796 (6,549)	1,914,300 (1,754,700)
6月	3,095 (3,083)	963,300 (966,300)	535 (601)	196,600 (190,700)	3,630 (3,684)	1,159,900 (1,157,000)	7,080 (7,154)	1,905,300 (1,909,800)
7月	3,073 (3,155)	981,800 (950,600)	611 (584)	199,900 (178,000)	3,684 (3,739)	1,181,700 (1,128,600)	7,335 (7,141)	1,970,900 (1,864,000)
8月	2,993 (2,925)	956,900 (870,400)	592 (589)	189,700 (164,600)	3,585 (2,862)	1,146,600 (1,035,000)	7,132 (5,924)	1,913,600 (1,702,000)
9月	3,123 (2,910)	982,200 (910,700)	582 (597)	207,200 (195,500)	3,705 (2,891)	1,189,400 (1,106,200)	7,201 (6,042)	1,959,200 (1,797,400)
10月	3,189 (3,157)	972,500 (1,018,900)	652 (602)	218,200 (209,900)	3,841 (3,759)	1,190,700 (1,228,800)	7,493 (6,981)	1,990,500 (1,939,500)
11月	3,106 (3,181)	1,024,700 (1,043,500)	590 (561)	219,000 (196,500)	3,696 (3,742)	1,243,700 (1,240,000)	7,371 (6,960)	2,039,100 (1,949,800)
12月	3,502 (3,326)	1,170,300 (1,093,800)	669 (597)	251,600 (204,700)	4,171 (3,923)	1,421,900 (1,298,500)	7,773 (7,177)	2,206,100 (2,019,700)
1月	2,935 (2,772)	946,200 (916,900)	573 (557)	210,600 (205,700)	3,508 (3,329)	1,156,800 (1,122,600)	6,644 (6,082)	1,847,800 (1,731,600)
2月	2,998 (2,890)	996,700 (870,800)	580 (539)	217,900 (214,000)	3,578 (3,429)	1,214,600 (1,084,800)	6,597 (6,340)	1,877,600 (1,729,200)
3月	3,434 (3,396)	1,118,900 (1,058,400)	655 (607)	249,300 (236,100)	4,089 (4,003)	1,368,200 (1,294,500)	7,348 (7,197)	2,081,600 (1,994,500)
計	37,740 (36,711)	12,107,100 (11,510,500)	7,258 (7,098)	2,575,800 (2,374,100)	44,998 (42,541)	14,682,900 (13,884,600)	86,055 (80,404)	23,644,300 (22,188,500)

2. 収支状況報告

収入の部

科 目	指定管理 決算額	物品販売事業他 決算額	説 明
指定管理料収入	49,058,981		四街道市との協定書に基づく指定管理料収入
物品販売事業収入		110,561	自動販売機物品販売事業
雑収入	37,323		鉄屑等の引取料
合 計	49,096,304	110,561	

支出の部

科 目	指定管理 決算額	物品販売事業他 決算額	説 明
施設管理事業費	42,208,629		
人件費支出	10,361,000		給料手当支出・福利厚生費支出・退職給付支出
賃金支出	5,951,816		臨時職員
消耗品費支出	755,104		施設管理用消耗品
燃料費支出	52,866		車両用ガソリン
印刷製本費支出	622,600		登録証、許可証
光熱水料費支出	3,465,839		電気・上下水道
修繕費支出	1,557,380		施設等の修理
通信運搬費支出	414,070		施設管理用携帯電話料金・切手代等
手数料支出	35,458		施設管理用手数料
保険料支出	218,110		指定管理者賠償責任保険料
委託費支出	17,430,912		自転車駐車場管理業務委託、各設備保守点検委託他
賃借料支出	1,338,474		自転車駐車場利用登録システム、複合機賃貸借
租税公課支出	5,000		
物品販売事業支出		4,631	自販機設置賃借料
消費税分	1,646,649		
諸経費	5,321,000		
合 計	49,176,278	4,631	
収支差額	△ 79,974	105,930	

3. 管理状況報告

(1) 自転車等駐車場・駐車場管理

件名	内容	形態	実施状況	対象
自転車駐車場管理業務	自転車の整理整頓・巡回・監視 ／場内の清掃／軽微な修繕／ 違反車両への警告札の取付／ 無登録自転車の警告及び移動 ／無登録自転車撤去時の補助 ／不正車両の照会	公益社団法人四 街道市シルバー 人材センター ※一部財団臨時 職員	平日7～20時(JR 四街道駅)／7～ 10時及び17～20 時(JR物井駅) ※土日祝は、財団 臨時職員による 巡回	市内全自転車駐車場
駐車場管理業務	集金業務／券売機器の点検／ 軽微な修繕機器の故障対応／ 夜間緊急時の対応／トイレの 清掃	財団臨時職員	平日7～20時 土日祝8～17時 ※年末年始は、 8～12時	北口第1駐車場 北口第2駐車場 南口駐車場
違反車両の移動撤去	場内の違反車両の市営保管所 への移動	財団職員	月1回	市内全自転車駐車場

(2) 設備保守点検等

件名	内容	委託業者	実施日	対象
バイクウェイ保守点検 (年4回)	バイクウェイ(自転車昇降 補助機)の保守点検	新明和工業株式会社	6月18日 9月27日 12月21日 3月15日	北口第1自転車駐車場
消防設備点検	消防器具点検／水噴霧消火 設備点検／自動火災報知設 備点検／避難器具点検／漏 電火災警報器点検等	防災技術センター株 式会社	9月11日 3月26日	北口第1自転車駐車場 北口第2自転車駐車場 南口第2自転車駐車場
券売機保守点検	一時利用券売機の保守点検	アマノ株式会社千葉 支店	4月7日 8月31日 12月7日	物井西側自転車駐車場
機械警備	機器による施設設備の防犯 管理及び夜間緊急連絡時の 人的対応等	セコム株式会社	年間	北口第1駐車場 北口第2駐車場 南口駐車場 物井東側自転車駐車場 物井西側自転車駐車場

0.

(3) 修繕業務一覧

件名	内容	場所	実施日	委託業者	金額(税込)
自動点滅器交換 修繕	場内蛍光灯のオンオフを感知する自動点滅器の故障による交換修繕	南口第2自転車駐車場	4月22日	(有)保足電設	22,880円
自転車等駐車場 天井修繕	2階監視所床下の経年劣化と暴風雨による剥がれ ※写真①参照	北口第2自転車駐車場	6月14日	有限会社大川吉建設	82,500円
防火シャッター バッテリー交換 修繕	3階防火シャッターのバッテリー交換二箇所 ※写真②参照	南口第2自転車駐車場	7月5日	三和シャッター工業株式会社千葉支店	165,000円
自転車等駐車場 ライン補修	自転車等駐車場場内のライン補修 ※写真③参照	西側自転車駐車場	2月25日	株式会社上組	198,000円
自転車等駐車場 ライン補修	自転車等駐車場場内のライン補修 ※写真④参照	南口第1自転車駐車場	3月9日	株式会社上組	99,000円
自転車等駐車場 雨樋交換修繕	自転車等駐車場屋根の雨樋の交換修繕 ※写真⑤参照	物井駅西側第1自転車駐車場	3月9日 ~3月22日	(有)牟田工務店	990,000円
合計6件					1,557,380円

①自転車等駐車場天井修繕（北口第2自転車駐車場）

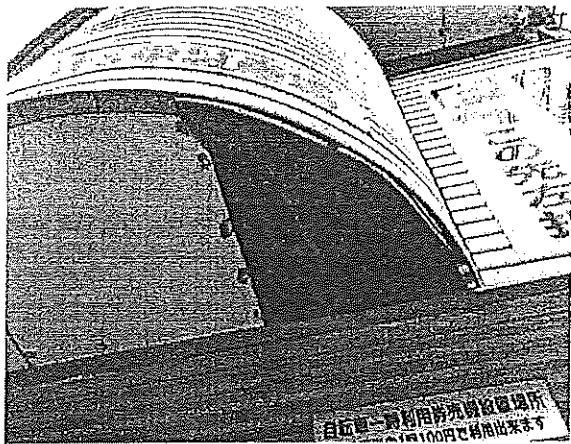

〈修繕前〉

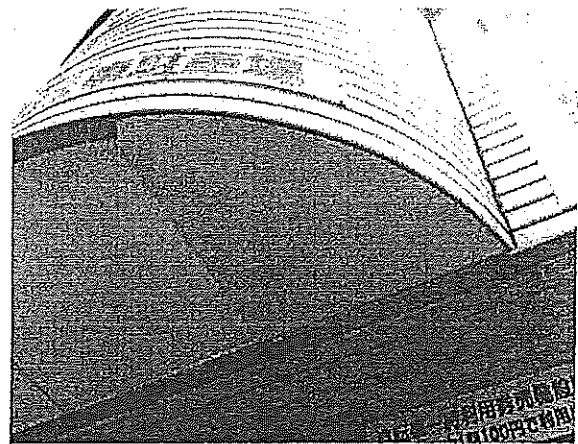

〈修繕後〉

②防火シャッターバッテリー交換修繕（南口第2自転車駐車場）

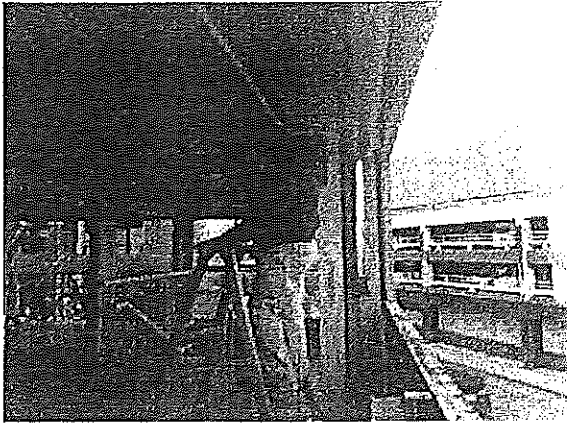

〈バッテリーの取外中〉

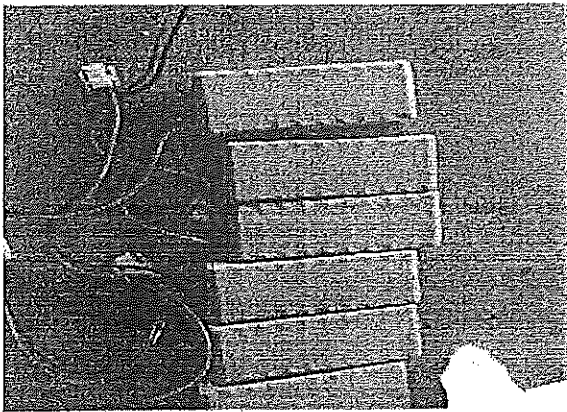

〈交換前のバッテリー〉



〈交換後のバッテリー〉

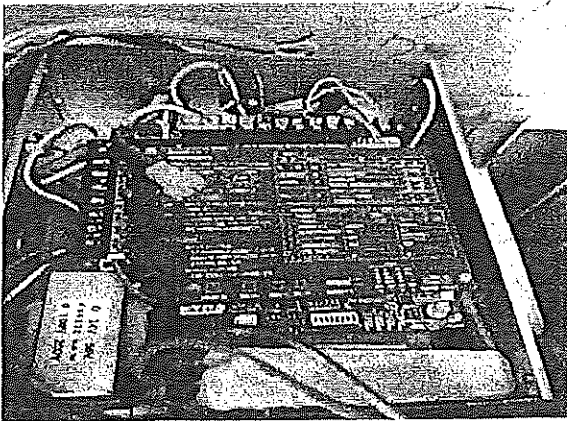

〈バッテリー交換前〉

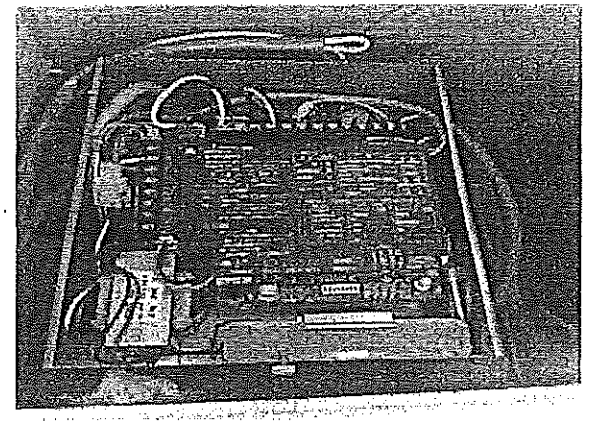

〈バッテリー交換後〉

③自転車等駐車場ライン補修（西側自転車駐車場）



〈補修前〉

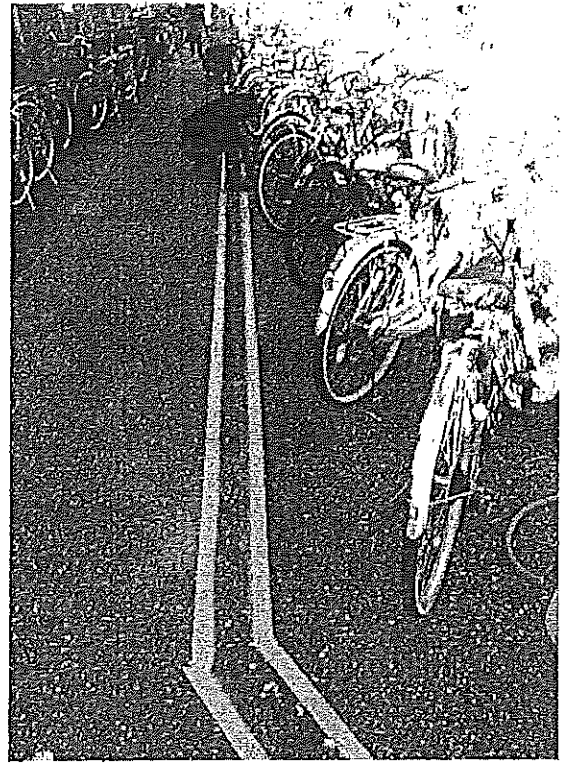

〈補修中〉



〈補修後〉



〈補修後〉

④自転車等駐車場ライン補修（南口第1自転車駐車場）



〈補修前〉

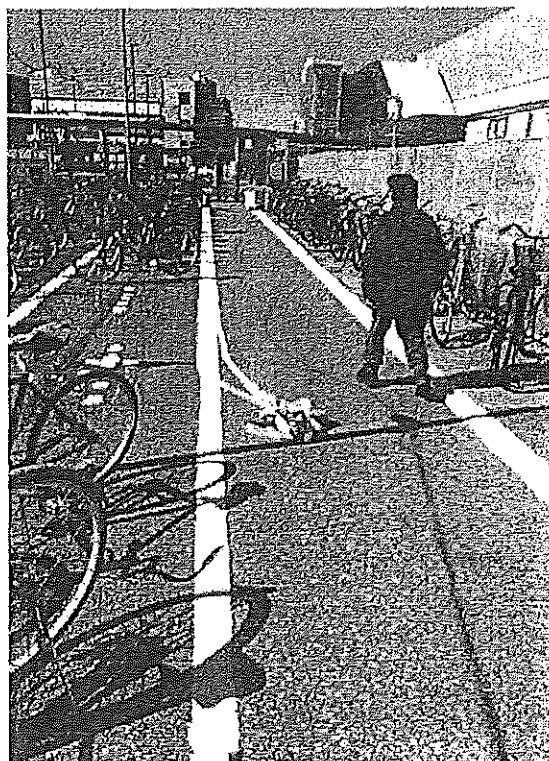

〈補修中〉



〈補修後〉



〈補修後〉

⑤自転車等駐車場雨樋交換修繕（物井駅西側第1自転車駐車場）※拡大

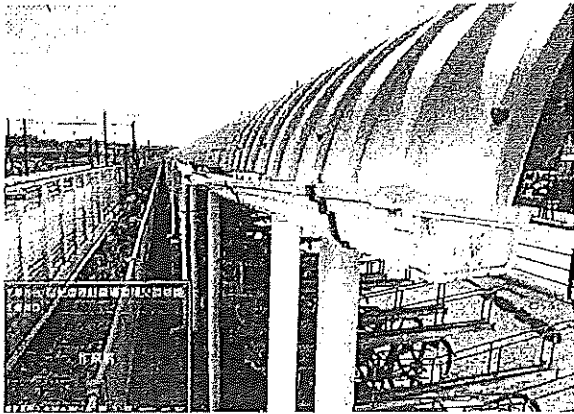

〈交換前〉

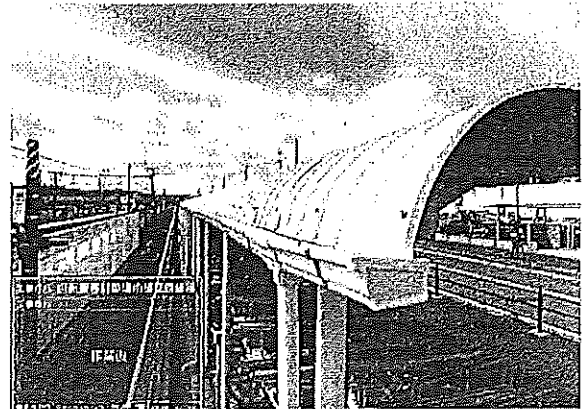

〈交換後〉

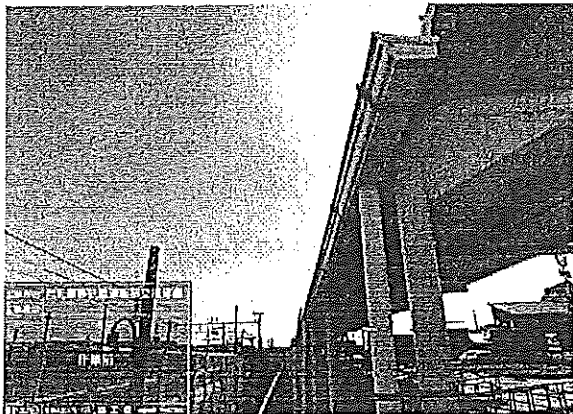

〈交換前〉

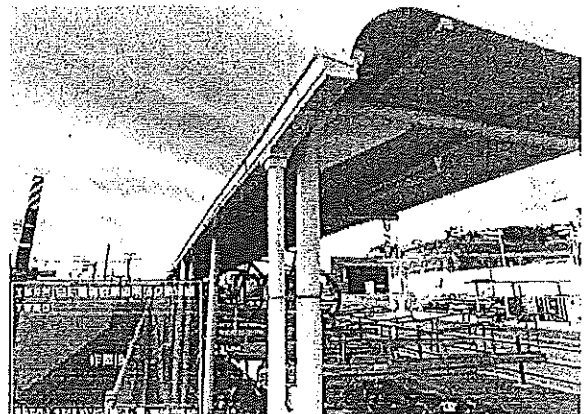

〈交換後〉

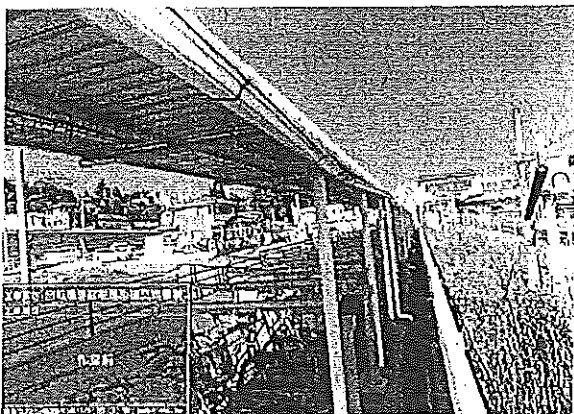

〈交換前〉

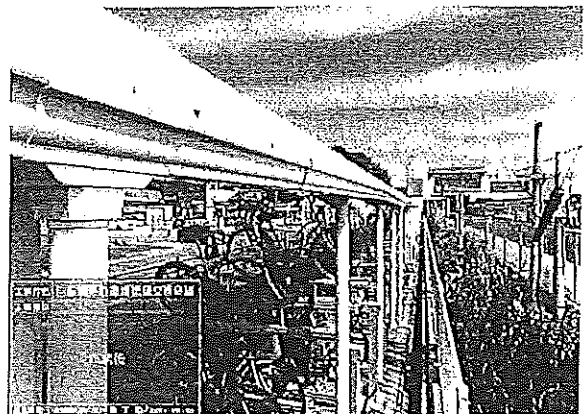

〈交換後〉

⑤自転車等駐車場雨樋交換修繕（物井駅西側第1自転車駐車場）※全体

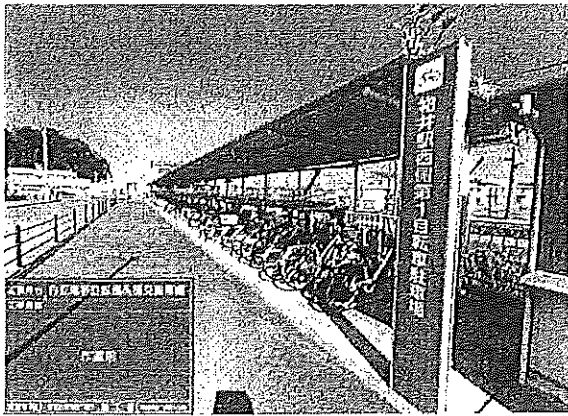

〈交換前〉

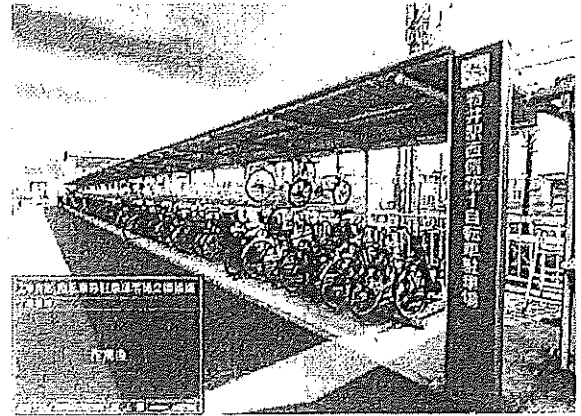

〈交換後〉

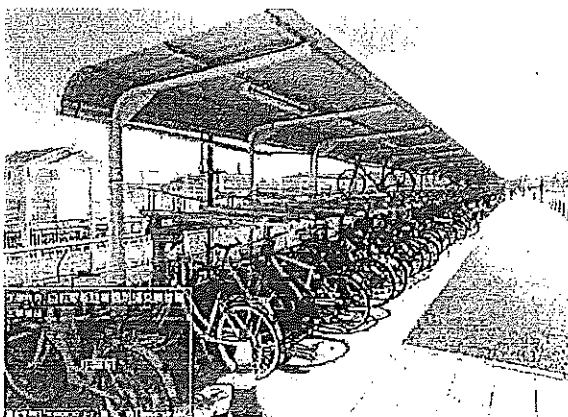

〈交換前〉

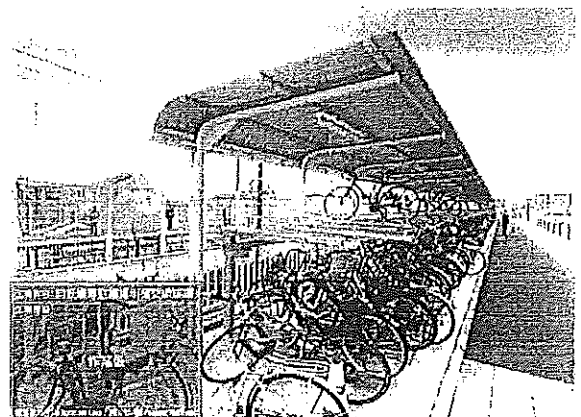

〈交換後〉

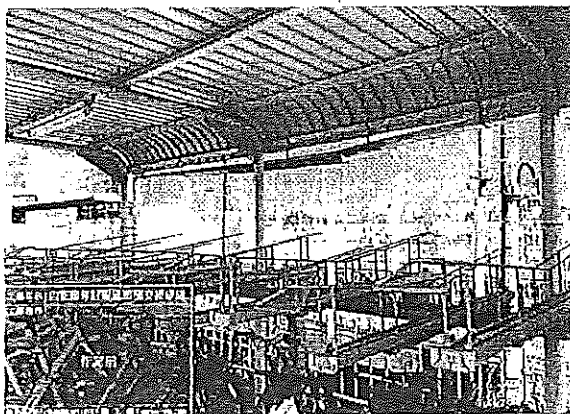

〈交換前〉

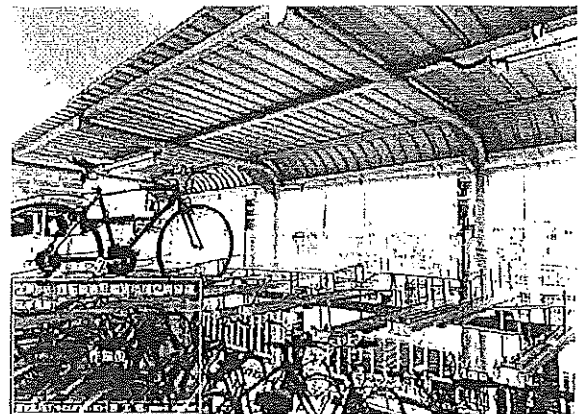

〈交換後〉

(4) 委託業務一覧

件名	場所	委託業者	契約方法	金額(税込)
駐車場警備業務	北口第1駐車場 北口第2駐車場 南口駐車場 物井東側自転車駐車場 物井西側自転車駐車場	セコム株式会社	1社随契	640,200円
自転車駐車場管理業務	北口第2自転車駐車場	市シルバー人材センター	1社随契	13,580,182円
バイクルウェイ保守点検	南口第2自転車駐車場	新明和工業株式会社	1社随契	167,200円
登録システム保守		株式会社 i-on	1社随契	531,300円
券売機保守点検	物井西側自転車駐車場	アマノ株式会社千葉支店	1社随契	261,800円
駐車場管理業務	物井西側自転車駐車場 (第1)	アマノマネジメントサービス株式会社	1社随契	1,848,000円
車両管理委託		住友三井オートサービス株式会社	随意契約	97,680円
ごみ処理委託		株式会社四街道企業	随意契約	24,112円
消防設備保守点検	北口第1自転車駐車場 北口第2自転車駐車場 南口第2自転車駐車場	防災技術センター株式会社	随意契約	137,438円
自転車駐車場側溝清掃 ※写真①参照	物井西側自転車駐車場	株式会社四街道企業	随意契約	143,000円
合計 10件				17,430,912円

①自転車駐車場側溝清掃 (物井駅西側自転車駐車場)

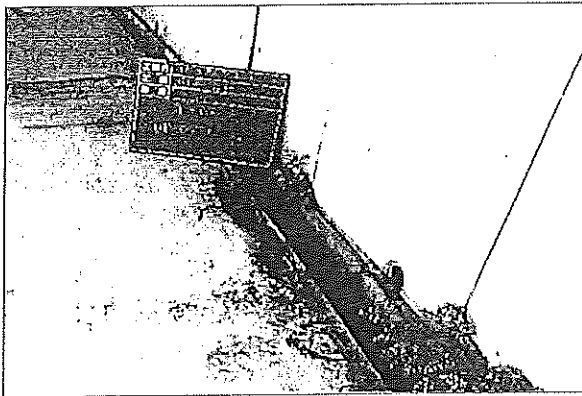

〈清掃前〉

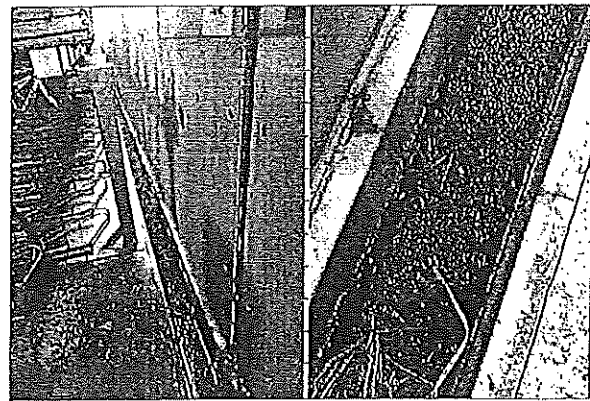

〈清掃前〉



※高圧洗浄機による清掃

〈清掃中〉

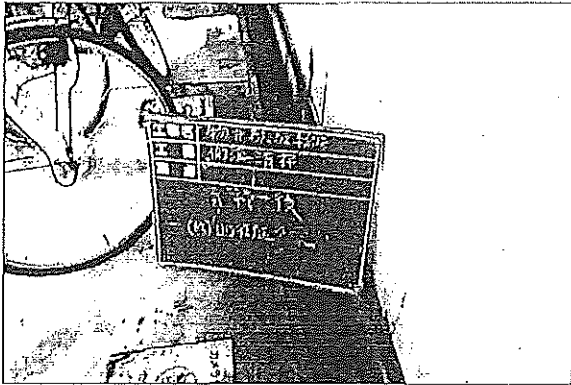

〈清掃後〉

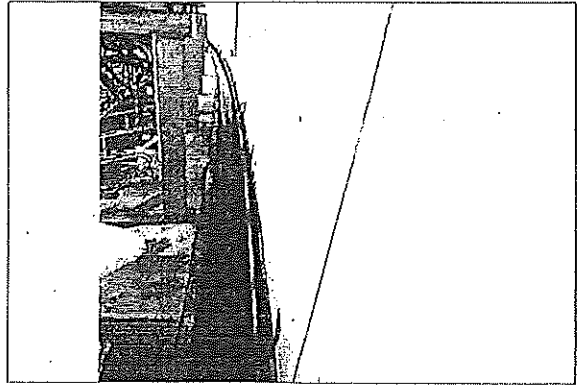

〈清掃後〉

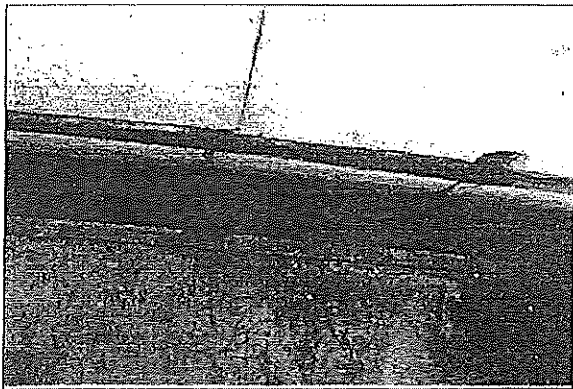

〈清掃後〉

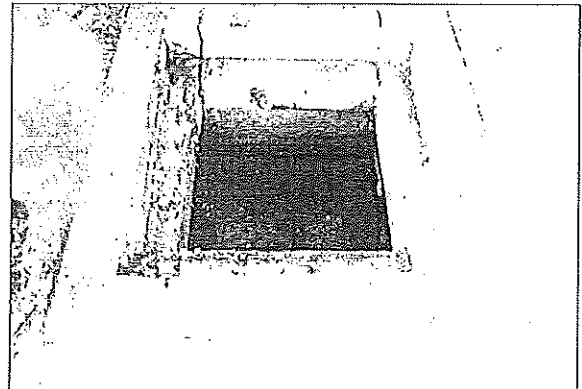

〈清掃後〉

※升も清掃し、U字溝からの流れを確認

(5) 事故・トラブル等

件名	歩行者と自転車通勤者との接触事故
発生日時	4月25日
発生場所	北口第2自転車駐車場
状況	7時20分頃、歩行者と自転車通勤者（男性）とのトラブル発生。 歩行者の腕に自転車が触れたにもかかわらず、黙って走り去ったとのことで 歩行者の方が大きな声を出し自転車の人を捕まえて騒ぎ出した。歩行者より 係員へ、事故なので警察を呼んで欲しいとの依頼があり、警察へ通報した。
対応	警察官立会いの上、8時30分まで現場検証。

件名	自転車ラックへの接触による負傷事故
発生日時	7月7日
発生場所	南口第2自転車駐車場
状況	通路上にはみ出していたラックに接触し、足を負傷。ケガ自体は足の指の内出血 程度であったが、シューズが損傷した。(穴という穴ではない程度) 市へ事故報告書を提出。
対応	後日、指定管理者賠償保険にてシューズ費用の弁償対応済。

件名	自転車登録申込み受付でのメールの誤送信事故
発生日時	12月3日
状況	新年度の自転車申込者へ手動にて返信メールを行った際に、誤って違う方のアドレス へ送信してしまった。 市へ事故報告書を提出。
対応	間違えて送ってしまった方及び送られた方へご自宅まで謝罪に行く。了承済み。

件名	駐車場内での当て逃げ事故
発生日時	11月23日
発生場所	北口第2駐車場
状況	駐車位置番号No.5にて当て逃げが発生した。
対応	警察官の立ち合いのもと、防犯カメラの映像確認を行う。

(6) 不良報告等

件名	バイクルウェイのコンベアベルトの亀裂の発生
点検日	6月23日
発生場所	北口第1自転車駐車場
状況	6月の点検時、コンベアベルトに5ミリの亀裂が見つかった。 亀裂が進行し、万が一破断した場合には改修自体ができなくなり、バイクルウェイの使用 ができなくなるとのこと。市へ報告書を提出済。
対応	3月22日、ベルト交換作業を実施済。※市発注

件名	フラップ板の作動不良
発生日時	11月10日
発生場所	北口第2駐車場
状況	駐車位置番号No.5の利用者様から、フラップ板が下がらないとの連絡を受ける。
対応	係員の操作盤操作により板を下降させた後、出庫させる。

件名	券売機の屋根シートの破損
発生日	3月18日
発生場所	北口第1駐車場(四輪)
状況	強風により経年劣化していた入口側券売機の屋根シートが破損してしまった。 シートその他、支柱の腐食等の修繕も必要。市へ不良報告書提出。
対応	未対応。

件名	防犯カメラケーブル支柱等の不良
発生日	3月18日
発生場所	北口第1駐車場(四輪)
状況	強風により防犯カメラ用のケーブル支柱が傾き、また、ケーブルが支線ワイヤーから 外れ、垂れ下がってしまった。市へ不良報告書提出。
対応	22日、応急的な対応を実施。

件名	券売機の屋根シートの破損
発生日	3月21日
発生場所	北口第2駐車場(四輪)
状況	18日同様、強風により経年劣化していた入口側券売機の屋根シートが破損。 シートその他、支柱の腐食等の修繕も必要。市へ不良報告書提出。
対応	未対応。

(7) その他の報告

件名	電動アシスト等優先ゾーンの拡張（協議）
場所	南口第2自転車駐車場
発信日	5月8日
内容	電動アシスト車両の駐車場所の拡張について、市へ協議書を提出。5月17日回答有。
対応	7月中までに財団職員にて拡張作業を実施。

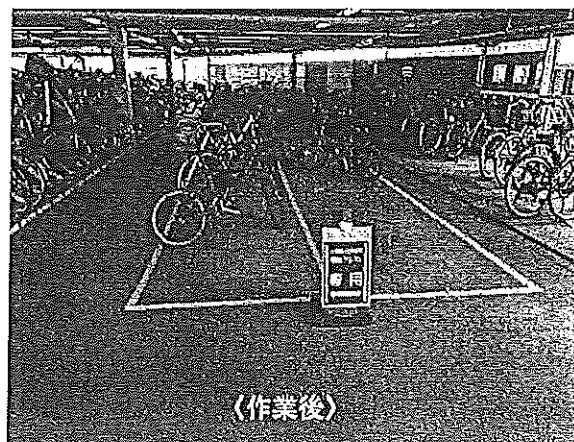
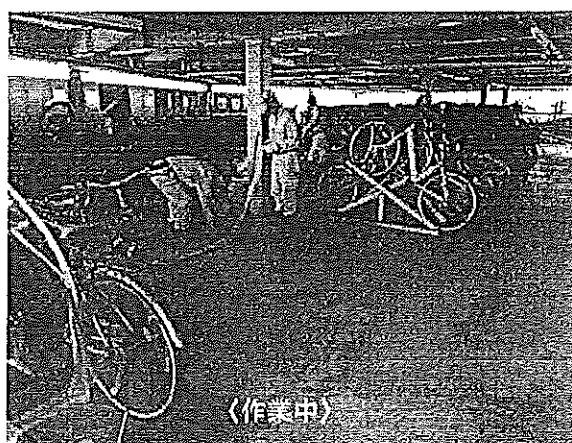
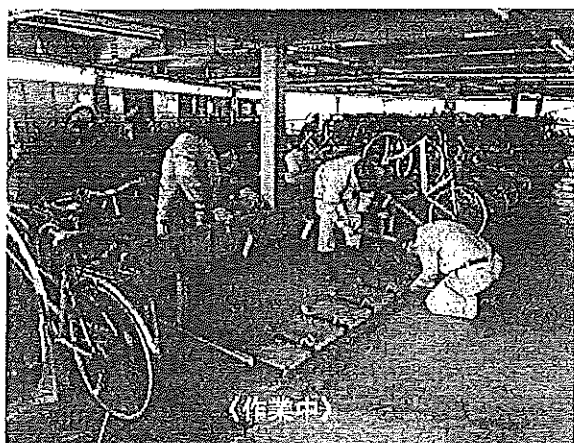

[拡張作業実施状況]

件名	自転車防犯キャンペーン活動の実施
場所	四街道駅各自転車駐車場
実施日	6月5日、10月6日、10月24日、12月6日、2月9日
内容	四街道警察署生活安全課主催の自転車防犯キャンペーン活動へ参加。
	市営自転車駐車場にて利用者へ二重ロックの呼びかけとナンバーロックチェーン
	の無料配布を実施した。

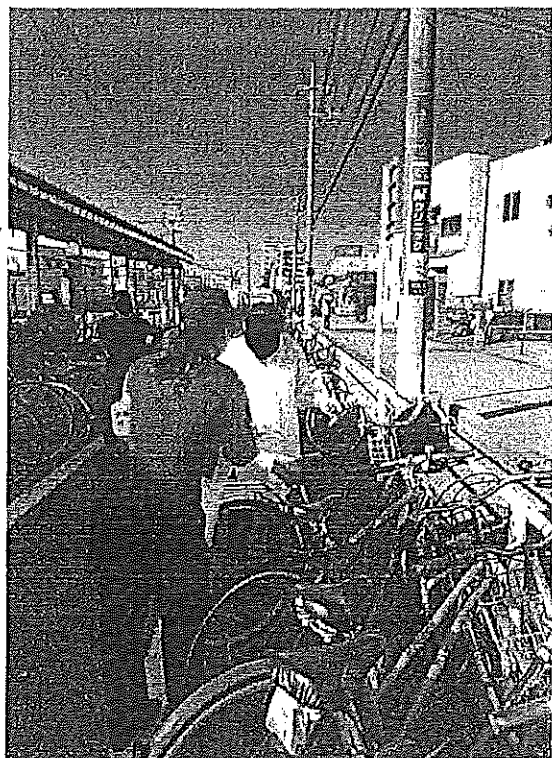

(8) 自転車等駐車場利用者アンケート

新年度の自転車駐車場手続き時に、特別登録者を対象として利用者アンケートを行いました。

登録手続き時の混雑回避等を図りながらのアンケート実施となりましたので、件数も僅かではありますが、ご記入いただきました意見や要望について原文のまま記載します。

- ・声をかけてくださる係員もいます。おそうじをされている係員もいます（北1／女性／40代）
- ・いつもお世話になっております。ありがとうございます（北1／男性／40代）
- ・駐輪場を整理して下さる方が、いつもていねいにあいさつして下さい、気持ち良く利用させて頂いています（西側／女性／40代）
- ・とても親切にして下さいます。（南1／男性／40代）
- ・物井西 マナーが悪く利用する者が多く、1回だけ自転車こわれた（物井西／男性／40代）

- ・無記載 - 15人

2 参 考 资 料

令和5年度四街道市営駐車場及び四街道市営自転車等駐車場モニタリングチェックシート(4月～6月)

確認項目	調査方法	適否	検証・分析等
1 業務体制			
(1) 職員配置			
仕様書に基づき、適切な人員配置が行われているか。	書類	○	適切な人員配置がなされている。
(2) 職員研修			
業務に必要な研修・教育が行われているか。	書類	○	業務に必要な研修等に参加し、人材の育成が図られている。
(3) 安全管理			
危険箇所はないか、また、安全面に配慮しているか。	書類	○	修繕必要箇所の早期発見に努め市への報告を行うなど事故等発生未然防止を行っており、安全面に問題は無い。
(4) 緊急時対応			
災害時等、緊急時を想定した備えはあるか。	書類	○	緊急対策マニュアルが整備されている。
(5) 個人情報保護			
個人情報は適正に管理されているか。	書類	○	個人情報取り扱い特記事項が定められており、適正管理がなされている。
(6) 利用の公平性			
利用の公平性が遵守されているか。	書類	○	適切な施設運営により、利用の公平性が保たれている。
2 利用促進			
(1) 利用状況			
利用者数や稼働率は向上しているか。	書類	○	昨年度に比しては、自転車一時利用、二輪、四輪について、僅かではあるが増加している。
(2) 接客対応			
担当者のマナーや言葉遣いに問題はないか。	書類	○	利用者に対し、丁寧・誠実に対応し、問題はない。
(3) 苦情処理			
苦情に対して、迅速かつ誠実に対応しているか。	書類	○	適切・誠実な対応がなされており、業務改善にも活かされている。
(4) 経営努力			
サービスの向上に積極的に取り組んでいるか。	書類	○	利用者ニーズを受けて柔軟に対応するなど、積極的に取り組んでいる。
3 施設管理			
(1) 保守点検			
仕様書に基づき、施設の保守点検が適切に行われているか。	書類	○	各種保守点検業務が適切かつ確実に実施されている。
(2) 清掃等			
機能・美観が良好な状態に保たれているか。	書類	○	施設内外の清掃を実施し、清潔に保たれている。
(3) 修繕等			
不良箇所に対して、速やかに修繕等が行われているか。	書類	○	修繕や交換等、必要に応じ適切に実施されている。
(4) その他			
上記以外に行うべき管理業務がある場合、履行状況はどうか。	書類	○	必要に応じ適切に実施されている。

4 施設運営			
(1) 必須事業			
仕様書に基づき、必須事業や運営業務が適切に実施されているか。	書類	○	利用者の利便性向上となる事業及び運営が行われている。
(2) 自主事業			
業務計画書に基づき、目的に沿った自主事業が実施されているか。	書類	○	遠隔装置によるゲート解放システムの導入など、利用者の利便性向上となる事業及び運営が行われている。
5 経理状況			
(1) 施設収支状況			
施設の収支状況や帳簿管理に問題はないか。	書類	○	適正な利益率が確保されており、赤字ではない。
(2) 指定管理者経営状況			
指定管理者の経営状況に問題はないか。	書類	○	財務状況に関して、問題は見受けられない。
その他報告事項			

《適否欄について》

- 「○」… 協定書等の基準に照らして、その水準どおり、またはその水準を上回る内容である。
- 「△」… 協定書等の基準に照らして、概ね水準どおりである。
- 「×」… 協定書等の基準に照らして、その水準を下回る内容であり、改善すべき課題がある。

令和5年度四街道市営駐車場及び四街道市営自転車等駐車場モニタリングチェックシート(7月～9月)

確認項目	調査方法	適否	検証・分析等
1 業務体制			
(1) 職員配置			
仕様書に基づき、適切な人員配置が行われているか。	書類	○	適切な人員配置がなされている。
(2) 職員研修			
業務に必要な研修・教育が行われているか。	書類	○	業務に必要な研修等に参加し、人材の育成が図られている。
(3) 安全管理			
危険箇所はないか、また、安全面に配慮しているか。	書類	○	修繕必要箇所の早期発見に努め市への報告を行うなど事故等発生の未然防止を行っており、安全面に問題は無い。
(4) 緊急時対応			
災害時等、緊急時を想定した備えはあるか。	書類	○	緊急対策マニュアルが整備されている。
(5) 個人情報保護			
個人情報は適正に管理されているか。	書類	○	個人情報取り扱い特記事項が定められており、適正管理がなされている。
(6) 利用の公平性			
利用の公平性が遵守されているか。	書類	○	適切な施設運営により、利用の公平性が保たれている。
2 利用促進			
(1) 利用状況			
利用者数や稼働率は向上しているか。	書類	○	昨年度に比しては、自転車一時利用、二輪、四輪について、僅かではあるが増加している。
(2) 接客対応			
担当者のマナーや言葉遣いに問題はないか。	書類	○	利用者に対し、丁寧・誠実に対応し、問題はない。
(3) 苦情処理			
苦情に対して、迅速かつ誠実に対応しているか。	書類	○	適切・誠実な対応がなされており、業務改善にも活かされている。
(4) 経営努力			
サービスの向上に積極的に取り組んでいるか。	書類	○	利用者ニーズを受けて柔軟に対応するなど、積極的に取り組んでいる。
3 施設管理			
(1) 保守点検			
仕様書に基づき、施設の保守点検が適切に行われているか。	書類	○	各種保守点検業務が適切かつ確実に実施されている。
(2) 清掃等			
機能・美観が良好な状態に保たれているか。	書類	○	施設内外の清掃を実施し、清潔に保たれている。
(3) 修繕等			
不良箇所に対して、速やかに修繕等が行われているか。	書類	○	修繕や交換等、必要に応じ適切に実施されている。
(4) その他			
上記以外に行うべき管理業務がある場合、履行状況はどうか。	書類	○	必要に応じ適切に実施されている。

4 施設運営			
(1) 必須事業			
仕様書に基づき、必須事業や運營業務が適切に実施されているか。	書類	○	利用者の利便性向上となる事業及び運営が行われている。
(2) 自主事業			
業務計画書に基づき、目的に沿った自主事業が実施されているか。	書類	○	遠隔装置によるゲート解放システムの導入など、利用者の利便性向上となる事業及び運営が行われている。
5 経理状況			
(1) 施設収支状況			
施設の収支状況や帳簿管理に問題はないか。	書類	○	適正な利益率が確保されており、赤字ではない。
(2) 指定管理者経営状況			
指定管理者の経営状況に問題はないか。	書類	○	財務状況に関して、問題は見受けられない。
その他報告事項			

《適否欄について》

「○」… 協定書等の基準に照らして、その水準どおり、またはその水準を上回る内容である。

「△」… 協定書等の基準に照らして、概ね水準どおりである。

「×」… 協定書等の基準に照らして、その水準を下回る内容であり、改善すべき課題がある。

令和5年度四街道市営駐車場及び四街道市営自転車等駐車場モニタリングチェックシート(10月～12月)

確認項目	調査方法	適否	検証・分析等
1 業務体制			
(1) 職員配置			
仕様書に基づき、適切な人員配置が行われているか。	書類	○	適切な人員配置がなされている。
(2) 職員研修			
業務に必要な研修・教育が行われているか。	書類	○	業務に必要な研修等に参加し、人材の育成が図られている。
(3) 安全管理			
危険箇所はないか、また、安全面に配慮しているか。	書類	○	修繕必要箇所の早期発見に努め市への報告を行うなど事故等発生未然防止を行っており、安全面に問題は無い。
(4) 緊急時対応			
災害時等、緊急時を想定した備えはあるか。	書類	○	緊急対策マニュアルが整備されている。
(5) 個人情報保護			
個人情報は適正に管理されているか。	書類	○	個人情報取り扱い特記事項が定められており、適正管理がなされている。
(6) 利用の公平性			
利用の公平性が遵守されているか。	書類	○	適切な施設運営により、利用の公平性が保たれている。
2 利用促進			
(1) 利用状況			
利用者数や稼働率は向上しているか。	書類	○	昨年度に比しては、自転車一時利用、二輪、四輪について、僅かではあるが増加している。
(2) 接客対応			
担当者のマナーや言葉遣いに問題はないか。	書類	○	利用者に対し、丁寧・誠実に対応し、問題はない。
(3) 苦情処理			
苦情に対して、迅速かつ誠実に対応しているか。	書類	○	適切・誠実な対応がなされており、業務改善にも活かされている。
(4) 経営努力			
サービスの向上に積極的に取り組んでいるか。	書類	○	利用者ニーズを受けて柔軟に対応するなど、積極的に取り組んでいる。
3 施設管理			
(1) 保守点検			
仕様書に基づき、施設の保守点検が適切に行われているか。	書類	○	各種保守点検業務が適切かつ確実に実施されている。
(2) 清掃等			
機能・美観が良好な状態に保たれているか。	書類	○	施設内外の清掃を実施し、清潔に保たれている。
(3) 修繕等			
不良箇所に対して、速やかに修繕等が行われているか。	書類	○	修繕や交換等、必要に応じ適切に実施されている。
(4) その他			
上記以外に行うべき管理業務がある場合、履行状況はどうか。	書類	○	必要に応じ適切に実施されている。

4 施設運営			
(1) 必須事業			
仕様書に基づき、必須事業や運営業務が適切に実施されているか。	書類	○	利用者の利便性向上となる事業及び運営が行われている。
(2) 自主事業			
業務計画書に基づき、目的に沿った自主事業が実施されているか。	書類	○	遠隔装置によるゲート解放システムの導入など、利用者の利便性向上となる事業及び運営が行われている。
5 経理状況			
(1) 施設収支状況			
施設の収支状況や帳簿管理に問題はないか。	書類	○	適正な利益率が確保されており、赤字ではない。
(2) 指定管理者経営状況			
指定管理者の経営状況に問題はないか。	書類	○	財務状況に関して、問題は見受けられない。
その他報告事項			

《適否欄について》

- 「○」… 協定書等の基準に照らして、その水準どおり、またはその水準を上回る内容である。
- 「△」… 協定書等の基準に照らして、概ね水準どおりである。
- 「×」… 協定書等の基準に照らして、その水準を下回る内容であり、改善すべき課題がある。

令和5年度四街道市営駐車場及び四街道市営自転車等駐車場モニタリングチェックシート(1月～3月)

確認項目	調査方法	適否	検証・分析等
1 業務体制			
(1) 職員配置			
仕様書に基づき、適切な人員配置が行われているか。	書類	○	適切な人員配置がなされている。
(2) 職員研修			
業務に必要な研修・教育が行われているか。	書類	○	業務に必要な研修等に参加し、人材の育成が図られている。
(3) 安全管理			
危険箇所はないか、また、安全面に配慮しているか。	書類	○	修繕必要箇所の早期発見に努め市への報告を行うなど事故等発生の未然防止を行っており、安全面に問題は無い。
(4) 緊急時対応			
災害時等、緊急時を想定した備えはあるか。	書類	○	緊急対策マニュアルが整備されている。
(5) 個人情報保護			
個人情報は適正に管理されているか。	書類	○	個人情報取り扱い特記事項が定められており、適正管理がなされている。
(6) 利用の公平性			
利用の公平性が遵守されているか。	書類	○	適切な施設運営により、利用の公平性が保たれている。
2 利用促進			
(1) 利用状況			
利用者数や稼働率は向上しているか。	書類	○	昨年度に比しては、自転車一時利用、二輪、四輪について、僅かではあるが増加している。
(2) 接客対応			
担当者のマナーや言葉遣いに問題はないか。	書類	○	利用者に対し、丁寧・誠実に対応し、問題はない。
(3) 苦情処理			
苦情に対して、迅速かつ誠実に対応しているか。	書類	○	適切・誠実な対応がなされており、業務改善にも活かされている。
(4) 経営努力			
サービスの向上に積極的に取り組んでいるか。	書類	○	利用者ニーズを受けて柔軟に対応するなど、積極的に取り組んでいる。
3 施設管理			
(1) 保守点検			
仕様書に基づき、施設の保守点検が適切に行われているか。	書類	○	各種保守点検業務が適切かつ確実に実施されている。
(2) 清掃等			
機能・美観が良好な状態に保たれているか。	書類	○	施設内外の清掃を実施し、清潔に保たれている。
(3) 修繕等			
不良箇所に対して、速やかに修繕等が行われているか。	書類	○	修繕や交換等、必要に応じ適切に実施されている。
(4) その他			
上記以外に行うべき管理業務がある場合、履行状況はどうか。	書類	○	必要に応じ適切に実施されている。

4 施設運営			
(1) 必須事業			
仕様書に基づき、必須事業や運營業務が適切に実施されているか。	書類	○	利用者の利便性向上となる事業及び運営が行われている。
(2) 自主事業			
業務計画書に基づき、目的に沿った自主事業が実施されているか。	書類	○	遠隔装置によるゲート解放システムの導入など、利用者の利便性向上となる事業及び運営が行われている。
5 経理状況			
(1) 施設収支状況			
施設の収支状況や帳簿管理に問題はないか。	書類	○	適正な利益率が確保されており、赤字ではない。
(2) 指定管理者経営状況			
指定管理者の経営状況に問題はないか。	書類	○	財務状況に関して、問題は見受けられない。

その他報告事項			

《適否欄について》

- 「○」… 協定書等の基準に照らして、その水準どおり、またはその水準を上回る内容である。
- 「△」… 協定書等の基準に照らして、概ね水準どおりである。
- 「×」… 協定書等の基準に照らして、その水準を下回る内容であり、改善すべき課題がある。

令和5年度

四街道市営駐車場・四街道市営自転車駐車場

業務計画書

公益財団法人四街道市地域振興財団

1	基本方針	・・・	(1)
2	重点取組事項	・・・	(1)
3	施設の運営及び管理業務に関する基本的な考え方	・・・	(2)～(6)
4	経費の縮減に関する基本的な考え方	・・・	(6)
5	収支予算	・・・	(7)

1 基本方針

長年に亘って四街道市の指定管理者として培ってきた市営駐車場・市営自転車駐車場の管理運営に関するノウハウを基に、これまで以上に多くの市民の皆様に対して快適な安心、安全な施設を提供できるよう清掃等の環境整備に努め、また、施設設備の良好な機能維持を図ってまいります。

本施設の指定管理業務を実施していくにあたっては、次のとおり基本方針を定め、適正かつ効果的に進めてまいります。

(1) 施設の役割及び設置目的に即した事業実施

「市の道路交通の円滑化及び自転車等の利便を図り、もって公衆の利便に資するとともに市街地の機能の維持及び増進に寄与するため」という設置目的を理解し、本施設の役割が市民の皆さまの期待に合致するよう、指定管理事業を実施してまいります。

(2) 市との適切なパートナーシップの確立

当財団は、指定管理者制度の効果を最大限発揮できるような市との適切なパートナーシップを構築し、信頼関係のもと連携して市民が安全に安心して、そして施設を快適に利用できる環境の創出に努めます。

2 重点取組事項

(1) 電動アシスト自転車及び子ども乗せ三人乗用自転車等への駐車スペースの確保

電動アシスト自転車や子ども乗せ三人乗用自転車等が急速に普及してきており、従前のラックでは駐車することが困難な車両への駐車スペースの提供が急務となっています。

駐車場内のラックを部分的に取り外しフラットスペースへ変更する等、更なる対応を図ってまいります。※市との事前協議を要する

(2) ライン補修の徹底

北口第1及び第2駐車場では、駐車場のラインが経年により見えづらくなっています。また、南口第1自転車駐車場及び西側自転車駐車場の駐車場枠のラインが消えかかっています。

四輪駐車場内での事故防止、また、自転車駐車場内の整理整頓のため、ライン補修業務を行います。

(3) シルバー人材センターとの連携強化

自転車駐車場の管理については、公益社団法人四街道市シルバー人材センターとの連携を密に図り、お客様に対する心遣いに冷えとした温かみある施設を提供してまいります。

「おはようございます、いってらっしゃい」のスタッフの挨拶と、市民からの「おはようございます」「いってきます」との言葉のキャッチボールは1日のスタートに相応しい爽やかな交流です。

市民による市民のために温かみのある環境づくりを共有し目指して取り組んでいくことは、人づくりやまちづくりに資するものと考えます。

3 施設の運営及び管理業務に関する基本的な考え方

四街道市営駐車場・四街道市営自転車駐車場の管理運営を行うにあたっては、地方自治法、四街道市公の施設に係る指定管理者の指定の手續等に関する条例及び同施行規則、四街道市営駐車場条例、四街道市営自転車駐車場条例及び同施行規則、四街道市使用料条例、四街道市個人情報保護条例及び同施行規則、四街道市情報公開条例及び同施行規則、労働基準法他労働関係法令、その他関係法令を遵守し、効果的かつ効率的な管理運営に努めてまいります。

運営面では、“誰もが利用しやすい施設づくり”を目指します。昨今、一般的な自転車とは形状が異なる電動アシスト自転車や幼児乗用三人乗り自転車等が急速に普及しつつあり、そのような特殊な形状をした車両がスムーズに駐車できるよう傾斜式ラックの部分的な撤去を進めておりますが、今後も施設の利用実態の把握と様々なモニタリングを通じて、利便性の高い施設づくりに努め、施設の利用促進を図ってまいります。

管理面では、『四街道市営駐車場・四街道市営自転車駐車場管理運営業務仕様書』に基づいて、業務を着実に履行してまいります。四街道駅南口第1・第3・西側・東側自転車駐車場等の屋外平置き施設では限りある駐車スペースを有効活用するため、各自転車駐車場に自転車整理員を適切に配置します。自転車整理業務は従前に引き続きシルバー人材センターへ委託し、駐車車両の整頓や無登録車両の撤去補助の他、場内清掃を励行し施設の適切な管理と環境美化に努めます。また、設備的にも老朽化が進む2段式ラックやバイクルウェイ等については、事故の未然防止を図るべく財団職員による日常点検を徹底し、安全で快適な施設を提供してまいります。

(1) 施設の運営業務計画

①利用者サービス

ア 自転車駐車場の新年度利用登録申込みのシステム化

自転車駐車場の新年度登録申込受付については、平成28年度利用登録分より従来までの往復はがきに加えてスマートフォンやパソコンからの申し込みを可能とするネットシステムを導入しています。

システムの運用開始から五年目となりますが、これまで蓄積する様々な課題を改めて整理し、申込みから手続きがスムーズに行われるようシステムの改善を図ります。

イ 防犯対策の強化について

駐車場での自転車盗難や場内での不審者等に関しては、四街道警察署と情報共有し捜査上必要な場内には監視カメラの画像等、所定の手続きの上提供し、利用者に安心してご利用いただける環境づくりに努めます。

②利用促進

ア 指定外自転車に対する対応

四街道駅西側自転車駐車場は駅の線路沿いで便利な立地条件なため、他施設での登録をされている指定外の自転車が多数駐車されています。そのため、正規に登録をされた人が駐車できないケースが度々発生しました。

このような状況から、昨年度から無登録自転車の撤去日に併せて指定外自転車の撤去を行っています。

現在ではそのような違反車両が激減していますので、引き続き施設の適正利用に向けて取り組んでまいります。

③モニタリング計画

より多くの利用者に気持ちよく施設を利用していただくためにモニタリングのツールを増やし、様々な市民ニーズを把握するとともに、的確な対応を図り、安全で快適な施設運営に努めてまいります。

ア 利用者アンケートの実施（年1回）

イ メッセージボックスの設置

④広報・プロモーション計画

通勤・通学の利用者を主な対象とする自転車駐車場は、団塊世代の大量退職や少子化に伴う学生数の減少等といった社会的要因により、年間の登録台数は全体として年々減少傾向にあります。物井西側地区では現在も大規模な宅地造成が進んでおり、若い世代の人口増による利用者数の増加が見込まれます。新規入居者に対する広報活動を積極的に行い、自転車駐車場の利用促進を図ってまいります。

ア 財団ホームページ

イ 市政だより

ウ 各自転車駐車場情報連絡掲示板の活用

⑤職員の研修計画

主に受付業務、施設管理を担当する非常勤の職員については、財団職員として公の施設に従事する上での基本事項を習熟させ、担当業務の基本知識・技術・安全管理に関する理解を深めることを目的とした『基礎力の養成』を行います。更に、経験年数や知識・技術等に応じては、主にOJTによる業務の管理能力の向上を目的とした『応用力の養成』を段階的に実施してまいります。

常勤職員は資格の取得をはじめ、より専門的な管理運営能力を身に付けること、また、指導力・統括力の向上を目的とするキャリアアップを図るための研修を行います。

⑥個人情報の保護に関する措置

個人情報を適切に管理するには、「個人情報保護法」、「四街道市個人情報保護条例」、「四街道市個人情報保護条例施行規則」及び当財団の規程「個人情報保護規程」に基づき、“組織的な対策”・“人的な対策”・“技術的な対策”・“物理的な対策”を行うことを目的とした『個人情報保護マニュアル』を策定し、法令を遵守します。

ア プライバシー・ポリシーの周知

財団の個人情報保護規程に準拠した「個人情報保護方針（プライバシー・ポリシー）」をホームページ上に公開している他、受付窓口に掲示し、私たちの個人情報に対する姿勢を広く簡潔にわかりやすく周知します。

イ 個人情報漏えいに対するリスクマネジメント

業務遂行上で取得した個人情報は、ハード・ソフトの両面から徹底した管理を行います。

万が一、情報漏えいトラブルが発生した場合に備えて、第三者に対する賠償等の補償を行うため、施設賠償責任保険の「情報漏えい特約」に引き続き加入します。

⑦地域社会への取り組み

ア 職場体験学習の受け入れ

中学校におけるキャリア教育のプログラムの一つである「職場体験学習」の場として本施設を活用し、市内の中学生を対象に広く受け入れを行ってまいります。

イ 自転車駐車場の適正利用に向けたキャンペーン運動

例年、市で実施する駅前放置自転車クリーンキャンペーンに併せ、市営自転車駐車場の積極的な利用促進及び適正利用を目的とするキャンペーン運動を実施します。(市との事前協議による)

(2) 施設の管理運営体制ほか

①警備、清掃その他の施設維持管理の方策

ア 機械警備 (通年)

(ア) 業務

火災・盗難等の異常事態の感知、機器トラブル等の事故感知時における関係先への通報連絡等の業務を行う。

(イ) 警備時間

施設に係員が不在となる時間帯

平日 午後8時から午前7時 (JR四街道駅地区)

土日祝 午後5時～午前8時 (JR四街道駅地区)

平日 午後8時から午前7時 (JR物井駅地区)

平日 午前10時00分～午後5時 (JR物井駅地区)

土日祝 午前10時から翌日午前7時 (JR物井駅地区)

イ 施設清掃

(ア) 業務

主に場内の掃き清掃やゴミ拾い

(イ) 実施回数 午前・午後の2回※土日祝は午前のみ

ウ 側溝清掃

(ア) 業務

2段式ラック側溝部のプロアー清掃

(イ) 実施回数 年12回

エ 消防設備点検業務

(ア) 業務

消火器具、水噴霧消火設備、自動火災報知設備、漏電火災警報器等の消防用設備の点検業務

(イ) 実施回数 年2回

オ バイクルウェイ保守点検

(ア) 業務

駆動部（モーター・ブレーキ・減速機・作動状態の確認）、安全装置（非常警報・ベルト検出装置・食込み防止装置・非常停止）、ベルト関係（ベルト・ベルト車・軸受・ガイド）、電気関係（制御盤・操作盤・リミットスイッチ・モーターケーブル他配線・絶縁抵抗測定）の点検。

(イ) 実施回数 年4回

カ その他

②施設の安全性の確保

ア 普通救急救命資格の取得

非常勤を含む全財団職員が普通救急救命以上の資格を取得し、利用者の安全確保に努めます。
また、自転車整理員として配属されるシルバー人材センター会員に対しては、センター事務局を通じて資格の取得を斡旋し、施設に係る全スタッフがいつでも救命措置を行える体制を努めてまいります。

イ 管理者用携帯電話の導入

財団臨時職員には、緊急連絡用携帯電話を貸与し、常に緊急時の連絡が可能な体制を図ります。

③その他、仕様書で定める業務内容

ア 受付業務

(ア) 業務

自転車駐車場の利用登録の申込みを受け、利用登録許可証を交付。利用登録証及び利用登録許可証の再交付申請を受け、発行。利用者からの登録手数料等の料金を徴収、または收受し、市の指定する金融機関に納入。

(イ) 業務時間

月曜を除く終日 午前9時から午後5時

※月曜日は文化センター開館時間内

(ウ) 業務休業日

12月29日から1月3日

(エ) 業務場所

四街道市文化センター

イ 駐車場管理業務

(ア) 業務

駐車場内の巡回・監視及び清掃業務。時間貸し駐車場使用料の收受及び釣銭補充。券売機器、フラップ板、ゲートバー等の機器のトラブル発生時の対応及び日常点検。

(イ) 管理時間

平日 午前7時から午後8時

土日祝 午前8時から午後5時

年末年始 午前7時から午後1時

ウ 自転車駐車場管理業務

(ア) 業務

自転車駐車場内の車両整頓・巡回及び清掃業務。自転車一時利用に係る登録料の收受及び釣銭補充。券売機、バイクルウェイ等の機器のトラブル発生時の対応及び日常点検。2段式ラック等の点検及び施設内の軽微な補修業務。無許可駐車者への指導。駐車場内放置車両の撤去。新年度登録申込み準備補助他。

(イ) 管理時間

平日	午前7時00分から午後8時（JR四街道駅地区） 午前7時00分から午前10時00分（JR物井駅地区） 午後5時から午後8時（JR物井駅地区）
土日祝	午前8時00分から午後5時（JR四街道駅地区）※財団駐車場係兼務 午前7時00分から午前10時00分（JR物井駅地区）

(ウ) 無登録自転車の撤去（年間12回）

撤去台数は事業報告書に記載

(エ) その他 財団臨時職員による他、自転車整理員をシルバー人材センターへ委託

4 経費の縮減に関する基本的な考え方

本業務を含む公共サービスの基本理念を定める公共サービス基本法第3条第1項「安全かつ良質な公共サービスが確実、効率的かつ適正に実施されること」及び四街道市公の施設に係る指定管理者の指定の手續等に関する条例第1条（趣旨）「この条例は、本市が設置する公の施設の効率的な運営により、利用者に対するサービスの向上及びその経費の節減等を図ることを目的として…（以下省略）」をしっかりと認識し、施設の設置目的に基づいて、施設の効用を最大限に活かしながら、これまでの管理経験で得たデータを基に知恵と工夫で更なる経費の縮減に努めます。

とくに昨今では、最低賃金の改正による人的経費の引き上げや電気料金の更なる上昇も懸念されており、管理経費が上昇しています。

施設の安全安心を提供することを最優先とした更なる業務改善による効率化を図り、最小限の人員配置による最大限の管理運営効果を発揮してまいります。

また、機械警備や消防設備等の委託業務については、財団が指定管理者となる他の公の施設を含めた長期複合契約を行い、スケールメリットを十分に活かした管理経費の縮減へつなげてまいります。

5 収支予算

収入の部

科 目	指定管理 当初予算額	説 明
指定管理料収入	49,058,000	四街道市との協定書に基づく指定管理料収入
合 計	49,058,000	

支出の部

科 目	指定管理 当初予算額	説 明
指定管理事業費支出	42,634,000	
人件費支出	10,361,000	給与手当支出・福利厚生費支出・退職給付支出
賃金支出	6,058,000	臨時職員
消耗品費支出	2,199,000	施設管理用消耗品
燃料費支出	60,000	社用車
印刷製本費支出	700,000	自転車駐車場登録証・許可証
光熱水料費支出	3,231,000	施設用
修繕費支出	349,000	施設等の修繕
通信運搬費支出	418,000	電話料金・携帯電話
手数料支出	80,000	看板手数料
保険料支出	219,000	施設賠償保険
委託費支出	17,536,000	各設備保守点検委託他
賃借料支出	1,418,000	防犯カメラ・複合機等
租税公課支出	5,000	自動車税
諸経費	5,321,000	
消費税分	1,664,000	
合 計	49,619,000	

収支差額	▲ 561,000	
------	-----------	--

【 参 考 資 料 】

令和5年度 事業報告書及び収支決算書

－ 公益財団法人 四街道市地域振興財団 －

令和5年度

事業報告書及び収支決算書

自 令和5年4月 1日

至 令和6年3月31日

公益財団法人 四街道市地域振興財団

目 次

I 事業報告書

1. 事業概要

(1) 総括 1

(2) 事業内容

 公益目的事業 1

 収益事業等その他 26

2. 会議開催状況 28

3. 職員状況 29

II 収支決算書

資金収支計算書 31

資金収支計算書に対する注記 32

正味財産増減計算書 33

正味財産増減計算書内訳表 35

貸借対照表 37

財務諸表に対する注記 38

財産目録 40

監査報告書 42

I 事業報告書

1. 事業概要

(1) 総括

新型コロナウイルス感染症の流行も4年が過ぎ、一定の感染対策は意識しながらも、ようやくコロナ禍前の落ち着きを取り戻しつつあります。

この間のいろいろな制約のなかで浮き彫りになった市民の運動不足やストレスによる心の健康などの課題解決につながるよう、文化・スポーツ・社会教育・緑化等の各種の公益目的事業を展開しました。

実施にあたっては、四街道市出資の公益財団法人として、定款に掲げる地域コミュニティの活性化に資するよう、市をはじめ、市内外の多様な主体と連携し合い、協働を進め、地域資源を最大限活かして事業の充実に努めたところです。

一方、近年の経営環境は、世界的なインフレや紛争の激化等を背景に、光熱水料費や人件費等が上昇し、物価全般に影響を及ぼしており、採算見通しが立ちにくい状態にあります。

加えて、地球温暖化や少子高齢化への対応は、さらなる上昇圧力となることが懸念され、将来の想定が難しくなっていくなかで、市民の財産である公の施設の管理運営とそこを中心に展開する公益目的事業をどのように安定して実施していくかが大きな課題となっています。

引き続き、市民の皆さまが笑顔でいきいきと暮らし、人と人がつながり合う地域づくりに向けて、市とよく連携し、役職員が一丸となって創意工夫をもって活動してまいります。

具体的な事業の実施状況については、以下のとおりです。

(2) 事業内容

〔公益目的事業
文化、スポーツ及び地域振興等の事業を行い地域コミュニティの活性化を図る事業〕

①文化振興事業（計13事業 延べ参加者数7,384人）

平成24年に施行された「劇場法」の主旨と公益財団法人としての役割に鑑み、市民の皆さまが優れた文化芸術に触れ、参加や体験、そして交流を通じ、潤いと誇りを感じる心豊かな生活の実現を目指すとともに、地域社会への貢献へと繋がることを期待して事業を開催しました。

当年度は、令和6年度以降の指定管理者の公募に対する事務手続きの傍ら、事業の実施にあたっては、感染拡大予防に留意し、事業の特性に沿った内容に見直すなどの工夫や公益財団法人千葉県文化振興財団との共催事業を開催しました。

○文化芸術音楽鑑賞（小計3事業、延べ入場者数 2,408人）

事業名	ひろがるスカイ！プリキュアドリームステージ♪
開催日	令和5年7月30日(日) 開演 ①11時00分 ②14時00分 2回公演
会場	文化センター 大ホール
内容	家族向け鑑賞事業として、全国的にTVメディアでも人気の高いキャラクターショー。舞台パフォーマンスのレベルの高さと親しみやすいキャラクターが舞台を彩り親子で楽しめる鑑賞事業。
観覧者数	① 862人 ② 757人 計 1,619人

事業名	特撰 よつかいどう寄席
開催日	令和5年9月28日(木) 開演 18時00分
会場	文化センター 大ホール
内容	四街道市では恒例事業として定着している「落語二人会」。TV番組「笑点」のレギュラーメンバーの出演する舞台は反響も大きく、多くの市民の皆さまにご来場いただいた事業。
観覧者数	749人

事業名	ちばでおどれば！ ～よつかいどう編～
開催日	令和5年11月12日(日) 開演 ①11時00分 ②15時00分 2回公演
会場	文化センター 大ホール
内容	公益財団法人千葉県文化振興財団との共催事業。千葉県誕生150周年記念として「ちば」をテーマにした、家族で楽しめるコンテンポラリーダンス公演。客席も舞台上に設けた会場一体型で開催した。
観覧者数	① 19人 ② 21人 計 40人

○文化芸術活動（小計5事業、延べ入場者・参加者数 2,423人）

事業名	よつかいどう芸能フェスタ 2023
開催日	令和5年5月3日(水・祝)・4日(木・祝) 開演 9時30分
会場	文化センター 大ホール
内容	日本舞踊やヒップホップダンスなど、市民による多彩な芸能の発表会を開催。開催日程を2日間に拡大のうえ、一般観覧者を入場可能にして開催した。
参加・観覧者数	30団体 / 348人

事業名	舞台探検
開催日	令和5年6月15日(木)・8月12日(土) ①10時00分 ②13時30分
会場	文化センター 大ホール
内容	千葉県民の日と夏休みを利用し、小学生と保護者を参加対象としたイベント。舞台の裏側や設備の紹介と設備の基本的操作を体験していただき、施設への親しみや関心を持っていただくことを目的とした事業。
参加者数	① 19人 ② 18人 計 37人

事業名	第6回 四街道市民ミュージカル「ガス燈妖精物語」
開催日	令和5年8月27日(日) 開演 ①11時00分 ②15時30分 2回公演
会場	文化センター 大ホール
内容	財団と四街道市民団体有志との共催事業。四街道市に縁のある題材を演目に据えた脚本であり、コロナ禍を経て、4年ぶりの開催となった。
観覧者数	① 674人 ② 490人 計 1,164人

事業名	第20回 クリスマス会
開催日	令和5年12月10日(日) 開演 13時30分
会場	文化センター 3階301号室 302号室
内容	四街道市レクリエーション協会との共催事業。様々なバリエーションイベント(ゲーム・ダンス・マジック等)を繰り広げ、親子で参加できる事業。
参加者数	98人

事業名	D(ダンス)ーフェスタ 2023
開催日	令和6年1月28日(日) 開演 13時00分
会場	文化センター 大ホール
内容	高校生部活動を参加対象としたダンス発表会。舞台演出(照明・スモーク)を活用した華やかなステージと、高校生による創意と工夫が発揮された創作ダンスとのバランスがマッチした迫力のある発表会。若年層の活動機会を創出する意味でも、継続したい事業。
参加・観覧者数	10校・15チーム / 776人

○市民活動支援 (小計 3 事業 延べ入場者数 1,529 人)

事業名	福祉施設紹介・販売フェア「大きなテーブル」
開催日	令和5年6月17日(土) 10時00分～14時00分
会場	文化センター前市民広場
内容	社会福祉施設の紹介と物品販売を合わせたイベント。
入場者数	1,100人

事業名	第18回 鉄道と四街道の歴史展
開催日	令和5年11月25日(土)・26日(日) 9時00分～17時00分
会場	文化センター 1階展示ホール
内容	展示ホールにて、鉄道の歴史とともに歩み発展してきた四街道市の歴史をテーマに、当時の貴重な鉄道の資機材・写真等を展示した歴史展を開催。郷土への愛着を培う企画。
延べ入場者数	221人

事業名	第17回まごころ展
開催日	令和6年2月14日(水)～2月21日(水) 9時00分～17時00分
会場	文化センター 1階展示ホール
内容	千葉県立千葉盲学校・四街道特別支援学校両校の児童・生徒の作品及び点字用品や学校案内を通じ、市民との交流機会を提供。
延べ入場者数	208人

○市民講座 (小計 2 事業 延べ参加者数 1,024 人)

事業名	リラックスストレッチ
開催日	令和5年4月4日(火)～令和6年3月29日(金) 全48回
会場	文化センター 2階和室 他
内容	健康志向の高まりを反映し、参加しやすい日中の時間を利用した体操教室。施設の有効活用を目的として、継続的に実施している事業。
延べ参加者数	856人

事業名	スマートフォン講習会
開催日	令和5年9月26日(火)～10月12日(木) 全18回
会場	文化センター 2階206号室
内容	新しい生活様式に向けたデジタルデバイドの解消を図るため、市民を対象にスマートフォンの基礎的操作の習得を支援する講習会。
延べ参加者数	168人

②スポーツ振興事業（合計 24 事業、延べ参加人数 11,214 人）

市民の体力の向上、健康の増進及びスポーツの振興のため、地域住民のスポーツへの参加機会の創出と拡充を推進する各種事業を開催しました。

主な内容として、温水プールにおいて、市内における水泳の普及促進と水泳指導者の確保、市民の健康づくりを目的として水泳教室を開催しました。

総合公園体育施設では、“走る”をテーマに市内小学校での運動会前の時期に開催した「速く走れる教室」や就学前児童と保護者を対象に、遊びを通して楽しく身体を動かしながら、頭と身体の自然な反射を身に付けるための「ちびっこボール教室（コーディネーショントレーニング）」などの幼児・児童向けから一般・高齢者向けの「太極拳教室」や「からだ底力（ロコモティブシンドローム予防）」など各年代にアプローチするプログラムを実施しました。

その他、公民館や保養センターなど市内各所で運動教室を開催し、市民の健康づくりに寄与しています。

○水泳教室（小計4事業、延べ参加者数 1,447 人）

事業名	① 小学生水泳教室（Aコース）・（Bコース） ② 成人水泳教室（初級）・（中級） ③ 水中ウォーキング教室（ソフト）・（ハード） ④ 幼児水泳教室
開催日	① 令和5年 7月 25日・26日・27日・28日 3月 26日・27日・28日・30日 ② 令和5年 5月 6日 9月 3日・10日・17日・24日 10月 7日・14日・21日・28日 12月 2日・9日・16日・23日 ③ 令和5年 4月 5日・12日・19日・26日 5月 5日 9月 7日・14日・21日・28日 11月 8日・15日・22日・29日 12月 6日・13日・20日・27日 令和6年 1月 5日・12日・19日・26日 2月 1日・8日・15日・22日 3月 5日・12日・19日・26日 ④ 令和5年 9月 6日・13日・20日・27日
会場	温水プール
内容	市内における水泳の普及と市民の健康増進を図るため、各種教室を開催。
延べ参加者数	① 316人（Aコース 214人・Bコース 102人） ② 245人（初級 141人・中級 104人） ③ 814人（ソフト 445人・ハード 369人） ④ 72人 計 1,447人

○幼児(親子)・児童向け運動教室 (小計 4 事業、延べ参加者数 319 人)

事業名	速く走れる教室
開催日	令和5年5月21日(日)
会場	総合公園体育館 メインアリーナ
内容	運動会を前にした就学前児童及び小学生を対象に、日本SAQ協会から専門指導員を講師として招き、速く走れるための教室を開催。 学年別のコース設け、児童に必要な基礎的なトレーニング方法を学ぶ。
参加者数	215人

事業名	ちびっこボール教室 (コーディネーショントレーニング)
開催日	令和5年9月18日(月・祝)
会場	総合公園体育館 サブアリーナ
内容	センスの良い動きを創るコーディネーション運動理論に基づき、競技スポーツで重要な反応刺激を多く取り入れた幼児向け簡易ゲームを行い、合わせて、保護者が必要なことについて学ぶ機会として開催。
参加者数	36人

事業名	ワラビーランのためのランニング教室
開催日	令和5年9月30日(土)～令和5年10月15日(日) 全3回
会場	総合公園多目的運動場
内容	四街道 WALLABY RUN がより有意義なイベントになるよう、大会開催前にランニング教室を開催。
参加者数	48人

事業名	リズム!ダンス!エアロ!
開催日	令和6年3月2日(土)
会場	総合公園体育館 第2武道場
内容	運動能力に大きく影響する幼少期の子どもと保護者を対象に、簡単で楽しいリズム運動を通じて、親子のコミュニケーションづくりや基礎体力づくりを目的に遊び感覚で楽しく行えるよう開催。
参加者数	8組 20人

○生徒向け運動教室 (小計1事業、延べ参加者数 64人)

事業名	ジュニアスポーツアカデミー (卓球)
開催日	令和6年3月23日(土)
会場	総合公園体育館 メインアリーナ
内容	全日本卓球選手権優勝者 小林広夢選手を講師に招き、実演及び指導を受ける機会を提供し、技術レベルの向上に役立てる。また、中学生がアスリートとの交流を通して、これからの活動における競技意欲の喚起につなげることを目的として開催。
参加者数	64人

○一般(高校生以上)・高齢者向け運動教室 (小計7事業、延べ参加者数 8,686人)

事業名	トレーニングルーム各種教室 ・ストレッチポール ・はじめてエアロ ・エンジョイエアロ ・チャレンジエアロ ・体成分測定
開催日	通年
会場	総合公園体育館 トレーニングルーム 他 (ルーム利用者を対象にした無料プログラム)
内容	トレーニングルーム利用者を対象に曜日・時間帯別に各種トレーニング教室を提供した。また、インボディー (体成分測定器) を活用し、ルーム指導員より効果的な運動方法を的確にアドバイスした。
延べ参加者数	1,901人

事業名	シンプルヨーガ・リフレッシュヨーガ
開催日	通年 (毎週火・水曜日)
会場	総合公園体育館 第1・2会議室
内容	自分の呼吸で無理せず行い、心地よくリラックスし生命力を高める。さらに美しく健康な体を保つことを目的とする教室を開催。
延べ参加者数	871人

事業名	水曜・金曜ピラティス
開催日	通年 (毎週水・金曜日)
会場	総合公園体育館 第1・2会議室
内容	身体の深部 (コア) を考えて動かすエクササイズで健康でしなやかな体づくりを目的とする教室を開催。
延べ参加者数	1,804人

事業名	からだ底力
開催日	通年(毎週木曜日)
会場	総合公園体育館 第1・2会議室
内容	「楽しく・元気よく・続ける」を基本テーマに、ロコモティブシンドローム予防を目的とする教室を開催。
延べ参加者数	333人

事業名	シェイプエアロ・シンプルエアロ
開催日	通年(毎週水・金曜日)
会場	総合公園体育館第2武道場 他
内容	音楽に合わせて全身を動かすエアロビクスとマットエクササイズを行い、シェイプアップを目的とする教室を開催。
延べ参加者数	1,744人

事業名	ストレッチ・ヨガ教室
開催日	令和5年5月11日(木)～令和6年3月26日(火) 全80回
会場	国民保養センター鹿島荘
内容	感染拡大防止のため、35名定員を25名定員に削減し、感染対策を施して、地域住民が気軽に集い、参加できる健康教室を開催。
延べ参加者数	1,661人

事業名	太極拳教室
開催日	令和5年4月11日(火)～令和6年3月26日(火) 全33回
会場	総合公園体育館 第1武道場
内容	市内及び近隣の一般・高齢者の方を対象に、健康づくりをサポートするため太極拳の教室を開催。
延べ参加者数	372人

○スポーツ大会・交流イベント(小計3事業、延べ参加者数553人)

事業名	四街道総合公園杯ゴールデンエイジフットサル大会
開催日	令和6年1月7日(日)・8日(月・祝)
会場	総合公園体育館 メインアリーナ・サブアリーナ
内容	幼児(翌年度就学予定の子ども)、小学校低学年の児童を対象に市内及び近隣のサッカーチームを募集し、試合を通して交流を図り参加者相互の親睦を深め、健全な心身の育成に寄与することを目的に開催。
延べ参加者数	48チーム 432人

事業名	フレンドシップバレーボール大会
開催日	令和6年1月27日(土)
会場	総合公園体育館 メインアリーナ
内容	市バレーボール協会・ママさんバレーボール連盟の協力のもと、市内の中学生から一般女性までを対象とし、既存の所属チームの枠にとられないチーム編成によるリーグ戦方式の大会。ゲームを通じて選手たちに交流の場を提供し、選手間相互の親睦を深める。
参加者数	49人

事業名	ファミリーバレーボール大会
開催日	令和6年3月3日(日)
会場	総合公園体育館 メインアリーナ
内容	男女混合バレーボールの大会とし、対象者をパパさん世代を中心とすることや、女性を2名以上参加していただくなどの独自のルール設定を行うことによって、より多くの方楽しんでいただける大会を市バレーボール協会との共催で実施した。
参加者数	72人

○スポーツ支援セミナー (小計 5 事業、延べ参加者数 145 人)

事業名	筋膜リリース
開催日	令和5年12月2日(土)
会場	総合公園体育館 第1武道場
内容	健康意識や積極性の高い利用者層をターゲットにしたセミナー。その中でも身体を整えるコンディショニングに特化した内容のレッスンを開催。
参加者数	11人

事業名	テーピングセミナー
開催日	令和5年12月2日(土)
会場	総合公園体育館 会議室
内容	アスリートや整形外科で使われている「キネシオテープ」を用い、スポーツに関わる人だけではなく、日常において身体の不調を感じている人も対象とし、知識や技術の習得を目的として開催。
参加者数	4人

事業名	からだリカバリー
開催日	令和6年3月30日(土)
会場	総合公園体育館 会議室
内容	冬季における身体の不調を改善し、運動やコンディショニングへの意識づけを行い、運動習慣のきっかけづくりを目的として開催。
参加者数	8人

事業名	公民館連携事業 出張体成分分析
開催日	令和5年9月29日(金)
会場	千代田公民館
内容	公民館イベント時にインボディ(体成分測定器)を持ち込み、利用者の測定を行った結果表をもとに体育館トレーニングルームスタッフが健康づくりや運動に関するアドバイスをし、改めて運動の重要性を実感していただくため開催。
参加者数	16名

事業名	生涯スポーツ実践のための運動講座
開催日	令和5年10月4日(水)～令和5年12月6日(水) 全6回
会場	総合公園体育館 第1武道場
内容	市民の生涯を通じてスポーツ活動と健康づくりを促す講座を開催。1回目は、インボディ測定とウォーキングコンディショニング運動を学び、2回目から5回目は、インボディ測定データを使って筋力アップ運動と身体のバランスを整える運動を行い、6回目は、実施後の変化を確認するため、インボディ測定を実施して変化を体感、実感していただくことで、今後の無理のない生涯スポーツを行うため開催。
延べ参加者数	106人

○四街道SSC施設供用事業

事業名	四街道SSC施設供用事業
内容	市教育委員会からの受託により、市内唯一の総合型地域スポーツクラブの活動のため、通常休館日に総合公園内の体育館を供用する。

③地域振興事業 (合計 28 事業、延べ参加者数 6,755 人)

市立公民館においては、生涯学習まちづくり出前講座や生涯学習生きがいがづくりアシスト事業及び東京情報大学との連携等、地域資源を活かして公民館主催講座を開設し、公民館活動の充実に努めました。

旭公民館は、7月から施設の大規模改修工事に伴う休館となりましたが、主催講座の会場を文化センター移して一部を開催するなど、学びの機会を確保するよう努めました。公民館まつりについては、休館の旭公民館を除き四街道・千代田公民館においてコロナ禍前の規模で開催し、好評に終了しました。

都市公園においては、四街道の豊かな自然を大切に思う心の醸成を図るとともに、自然を身近に感じながらいきいきと心豊かに暮らし続けていける地域づくりを支援しました。30の区・自治会と96箇所の公園を対象に清掃協力制度を活用した地域コミュニティ活動の促進事業を実施したほか、市民団体とともに公園内の樹木の名札付けや市民への堆肥の無償配布を行いました。

○社会教育 (小計 22 事業、延べ参加者数 5,448 人)

事業名	公民館まつり
開催日	① 四街道公民館 令和5年10月6日(金)～10月8日(日) ② 千代田公民館 令和5年9月29日(金)～10月1日(日) ※ 旭公民館は令和5年7月から大規模改修工事休館により開催せず
会場	四街道公民館、千代田公民館
内容	実行委員会が中心になって運営している。4年ぶりに制限のない開催となり、展示や発表、イベント、模擬店を行った。
延べ参加者数	① 1,378人 ② 1,758人 計 3,136人

事業名	夢チャレンジスクール
開催日	令和5年6月24日(土)～令和6年1月20日(土) 全7回
会場	千代田公民館 1階 ホール 他
内容	子どもたちが夢(目標)をもち、様々な体験・創作活動や地域学習、バスでの館外学習を通して、仲間づくりをしながら何に対しても挑戦し、あきらめない気持ちを育む。(対象：小学4～6年生)
延べ参加者数	168人

事業名	2・3歳児ひよこ教室
開催日	令和5年5月9日(火)～令和5年12月12日(火) 全7回
会場	四街道公民館 1階 ホール

内 容	遊びを通して友達づくりや他の親子と交流を持ち、子どもの心と身体の発達を促していけるように、親と子がふれあいを大切にしながら学習する。(対象：2～3歳児とその保護者)
延べ参加者数	37組 74人

事業名	親子リトミック教室
開催日	令和5年6月7日(水)～令和5年12月6日(水) 全7回
会場	千代田公民館 1階 ホール
内 容	親子でリトミックを一緒に楽しむことで、動きのリズムを通して心と身体の調和のとれた健全な発達を図る。 (対象：1～3歳児とその保護者)
延べ参加者数	62組 131人

事業名	レッツトライ!盆踊り
開催日	令和5年5月16日(火)～令和5年7月18日(火) 全6回
会場	四街道公民館 1階 ホール
内 容	日本伝統の盆踊りで楽しみながら健康づくりと仲間づくりをする。
延べ参加者数	127人

事業名	わたしと家族の「そうぞく」講座
開催日	令和5年5月24日(水)～令和5年7月26日(水) 全3回
会場	四街道公民館 1階 ホール
内 容	相続が争族にならないための準備をする。よりよい未来のための「そうぞく」、「ライフ&エンディング」について学ぶ。
延べ参加者数	69人

事業名	スッキリ暮らすお片づけ
開催日	令和5年5月18日(木)～令和5年7月20日(木) 全3回
会場	四街道公民館 2階 会議室
内 容	お片づけの基礎知識とスッキリ暮らすコツやヒントを学び、毎日を気持ちよく過ごせる住まいを目指す。
延べ参加者数	47人

事業名	美術であそぼ！(親子造形教室)
開催日	令和5年5月13日(土)～令和5年6月24日(土) 全3回
会場	旭公民館 1階 美術工芸室
内容	市内在住の彫刻家の先生から造形の世界の魅力を親子で学び、美術分野におけるモノづくりの楽しさを経験し、美術への興味の幅を広げる。
延べ参加者数	47人

事業名	楽しく学ぶ！認知症予防講座(旭公民館主催事業)
開催日	令和5年10月6日(金)～令和5年11月10日(金) 全2回 ※令和5年9月8日(金)が台風による悪天候で中止となり2回に凝縮
会場	四街道市文化センター 2階 会議室206号室
内容	安心したセカンドライフを送るために、「認知症」の正しい知識を理解し、体験型コンテンツを交えながら予防対策について楽しく学ぶ。
延べ参加者数	50人

事業名	やさしいエクササイズ
開催日	令和5年5月8日(月)～令和5年12月11日(月) 全7回
会場	千代田公民館 1階 ホール
内容	初級レベルのエクササイズ(健康体操)を通して、心身の若返りや健康維持を目指す。(対象：成人)
延べ参加者数	186人

事業名	長寿大学
開催日	令和5年5月19日(金)～令和6年2月16日(金) 全8回
会場	四街道公民館 1階 ホール 他
内容	高齢者が心身共に健康で生き甲斐のある生活が送れるよう、様々な学習を通して人間性を高めていく。(対象：65歳以上)
延べ参加者数	461人

事業名	福寿大学
開催日	令和5年5月11日(木)～令和6年2月8日(木) 全8回
会場	千代田公民館 1階 ホール 他
内容	講義や軽運動を通じて健康づくりと仲間づくりをする。 (対象：65歳以上)
延べ参加者数	290人

事業名	夏休み子ども将棋教室
開催日	令和5年8月29日(火)・30日(水)
会場	四街道公民館 1階 ホール
内容	四街道市PR大使でもある棋士 木村 一基九段を講師に招き、将棋を覚え、慣れ、親しみ、楽しむ。将棋を通じた友達づくりをする。 (対象：小・中学生)
延べ参加者数	35人

事業名	来年の大河ドラマの主人公『紫式部』ってどんな人？(旭公民館主催)
開催日	令和5年11月28日(火)
会場	四街道市文化センター 2階 会議室206号室
内容	『紫式部』という人物、周囲環境を含めた平安時代の時代背景を共に学び、文学への興味を高め、学びを深めるきっかけづくりを目指す。
参加者数	28人

事業名	シニアのためのパソコン講習会「エクセルを学ぼう！」
開催日	令和5年10月28日(土)
会場	東京情報大学
内容	東京情報大学 工学博士 松下孝太郎先生を講師に、高齢者がパソコンを利用したエクセルの操作を修得する。 *高等教育機関連携事業
参加者数	25人

事業名	家族に役立つ知的講座
開催日	令和5年6月13日(火)～令和5年7月18日(火) 全4回
会場	千代田公民館 2階 第2学習室
内容	家族の生活に役立つ多方面の情報を提供し、自分も家族も大切にすることを送ることを目指す。(対象：子育て世代の親)
延べ参加者数	30人

事業名	子育て応援講演会～子育て世代の知っておきたいお金の話
開催日	令和5年6月17日(土)
会場	千代田公民館 1階 ホール
内容	子育て世代の親がこれから必要となるお金のこと、将来に備えたライフプラン、NISA や iDeCo など、人生100年時代の各家庭における将来設計を学ぶ講演会。(対象：子育て世代の親)
参加者数	29人

事業名	クラシックコンサート
開催日	令和5年11月26日(日)
会場	千代田公民館 1階 ホール
内容	多様な選曲の楽器演奏と歌唱による、子どもから大人まで気楽に楽しめるコンサート。(対象:一般)
参加者数	86人

事業名	よっかいどう寺子屋
開催日	令和5年5月27日(土)～令和6年2月24日(土) 第4土曜 全6回
会場	四街道公民館 1階 ホール
内容	地域の高校生などのボランティアの協力のもと、地域の小学生の学習支援や体験学習の機会を提供。子どもの居場所であるとともに、青少年の交流の場ともなっている。
延べ参加者数	小学生 57人、ボランティア 45人 計 102人

事業名	ちよだ寺子屋
開催日	① 夏休み 令和5年 7月25日(火)・26日(水) ② 冬休み 令和5年 12月23日(土)
会場	千代田公民館 1階 ホール・地下1階 和室・第1学習室 他
延べ参加者数	① 小学生 140人、ボランティア 65人 ② 小学生 50人、ボランティア 18人 計 273人

事業名	ふれあい寺子屋
開催日	① 夏休み 令和5年 8月25日(金) ② 冬休み 令和5年 12月23日(土)
会場	鹿放ヶ丘ふれあいセンター 1階 ホール 他
延べ参加者数	① 8人 ② 10人 計 18人

事業名	こども陶芸教室 「みんなで陶芸体験」
開催日	令和5年7月22日(土)～8月20日(日) 全7回
会場	鹿放ヶ丘ふれあいセンター 1階 陶芸室 他
内容	施設にある陶芸窯を活用し、利用団体を講師として、地域の小学生向けに陶芸の体験教室を開催。作陶から焼き、色付けまでの作業を通して伝統文化を学ぶ。合わせて、ロビーにて作品展示会を行う。
延べ参加者数	36人

○野外活動体験（小計 1 事業、延べ参加者数 262 人）

事業名	総合公園エンジョイキャンプ
開催日	令和5年5月23日(火)
会場	総合公園キャンプ場
内容	四街道市内の幼稚園児（年長）を対象とし、今年度で25回目を迎えた継続的な事業。この事業を通じて地域とのつながりを深めるとともに、「地域の子どもは地域で育てる」文化の醸成を目的とした事業。
参加者数	262人

○公園コミュニティ推進・緑化推進活動（小計 5 事業、延べ参加者数 1,045 人）

事業名	総合公園 しぜん観察会
開催日	① 秋 令和5年11月4日(土) ② 春 令和6年3月30日(土)
会場	総合公園
内容	四街道総合公園において、総合公園の植生調査の会の協力をいただき、園内で自生する「カタクリ」等の貴重種植物を市民に紹介するなど、四街道に存する豊かな自然を堪能する機会を市民に提供し、環境学習の拡充を図る。
延べ参加者数	39人

事業名	公園樹木調査・樹木名プレート取付
開催日	令和5年5月1日(月)～令和6年1月31日(水) 全5日
会場	みのり町公園・木戸場公園・鹿渡第1児童公園・鹿渡第2児童公園・鹿渡第3幼児公園・鹿渡第4幼児公園
内容	市民の憩いの場である地域の公園において、四街道自然同好会の協力により樹木調査を行うとともに、参加者に木製の樹木名プレートを作製してもらい取り付けました。
延べ参加者数	22人

事業名	花ふれあい2023
開催日	令和5年6月27日(火)
会場	物井さとくらし公園・四街道中央公園・千代田近隣公園・美しが丘近隣公園・池花公園・わらび近隣公園・鷹の台公園
内容	公園環境美化と市民の憩いの場の提供を目的に、地域の公園において花植えを実施。（物井さとくらし公園では南小学校4年生が参加）
延べ参加者数	65人

事業名	都市公園堆肥無償配布
開催日	令和5年11月1日～終了まで
会場	四街道中央公園、千代田近隣公園、池花公園、美しが丘近隣公園、わらび近隣公園、鷹の台公園
内容	公園内の落ち葉を集積し堆肥化させ、市民への無料配布を行った。みどりのリサイクルの推進活動及び処理経費の削減を兼ね、質の良さで市民からも大変好評。
延べ配布人数	879人

事業名	犬のしつけ教室
開催日	① 令和5年 5月13日(土) ② 令和5年 10月28日(土) ③ 令和6年 3月30日(土)
会場	① 鷹の台公園 ② 美しが丘近隣公園 ③ 千代田近隣公園
内容	「人と犬、そして誰もが安心して気持ち良く公園を利用いただける。」を目的に、基本的なマナーやしつけを学ぶ教室を開催。
延べ参加者数	① 9人 ② 9人 ③ 22人 計 40人

○地域振興財団ニュースの発行

公益目的事業として実施する財団の事業を対象となる市民に広くお知らせする目的で発行するため、事業開催に合わせて5回発行しました。

発行	5月・7月・9月・12月・3月
主な記載内容	文化・スポーツ・地域振興等の事業のお知らせ、財団臨時職員登録者募集等
発行部数	合計 204,400部 ※市シルバー人材センター会員により市内全世帯へ各戸配布

④公の施設の管理運営事業

感染拡大予防対策を継続しつつ、より安心して利用いただける環境づくりを進める一方、施設の老朽化に伴う空調設備の不調や、雨漏り等、建物・設備の不具合が多く発生しました。特に、夏場の空調設備の故障による冷房停止は、利用者に大きな影響を及ぼします。速やかに市に報告し、早急な専門業者による原因調査等を行うなど、市と密に連携し、市民の利用への支障を可能な限り最小限にとどめられるよう努めています。

1) 文化センター

市民の文化、教養の向上及び福祉の増進を図る設置目的のため、公益目的として施設及び設備の貸館業務及び施設維持管理業務を行いました。貸館業務は前年度に比べ、コロナ禍からの回復傾向及び近隣市町村の市民会館休館の影響により増加となりました。

(施設利用状況)

区 分	令和5年度	令和4年度	増 減	増減率	
大 ホ ー ル					
使用可能日数	310日	309日	1日	0.3%	
使用件数	206件	184件	22件	12.0%	
利用率	66.5%	59.5%	7.0%	11.8%	
練 習 室・リハーサル室					
使用可能日数	218日	227日	△9日	△4.0%	
使用件数	6件	18件	△12件	△66.7%	
利用率	2.8%	7.9%	△5.1%	△64.6%	
展 示 ホ ー ル					
使用可能日数	337日	336日	1日	0.3%	
使用件数	90件	84件	6件	7.1%	
利用率	26.7%	25.0%	1.7%	6.8%	
会 議 室					
使用可能日数					
内 訳	2階会議室	338日	336日	2日	0.6%
	3階会議室	337日	336日	1日	0.3%
利用件数/利用率		3,378件	3,098件	280件	9.0%
内 訳	2階会議室	2,191件	2,039件	152件	7.5%
		54.0%	50.6%	3.4%	6.7%
	3階会議室	1,187件	1,059件	128件	12.1%
		50.3%	45.0%	5.3%	11.8%

(利用料金・使用料)

区 分	令和5年度	令和4年度	増 減	増減率
大 ホ ー ル	21,771,510 円	18,253,590 円	3,517,920 円	19.3%
練習室・リハーサル室	9,490 円	22,400 円	△12,910 円	△57.6%
展 示 ホ ー ル	215,630 円	138,150 円	77,480 円	56.1%
2 階 会 議 室	8,743,280 円	8,295,180 円	448,100 円	5.4%
3 階 会 議 室	5,523,320 円	5,611,980 円	△88,660 円	△1.6%
合 計	36,263,230 円	32,321,300 円	3,941,930 円	12.2%

※ 公益以外の目的による利用に供する事業分を含むが収益事業に配賦している。

2) 市立公民館 (四街道公民館・旭公民館・千代田公民館)

社会教育機関としての機能を発揮し、地域住民のために、実際生活に即する教育、健康の増進、情操の純化を図り、生活文化の振興、社会福祉の増進に寄与する設置目的に沿った市民の利用に供し、施設及び設備の提供及び施設維持管理業務を行いました。

(施設利用状況)

ア 四街道公民館

区 分	令和5年度	令和4年度	増 減	増減率
開 館 日 数	336 日	337 日	△1 日	△0.3%
ホ ー ル	14,966 人	13,747 人	1,219 人	8.9%
会 議 室	7,634 人	6,635 人	999 人	15.1%
和 室	6,189 人	6,155 人	34 人	0.6%
視 聴 覚 室	4,799 人	4,360 人	439 人	10.1%
調 理 室	2,665 人	2,074 人	591 人	28.5%
ロ ビ ー	350 人	457 人	△107 人	△23.4%
合 計	36,603 人	33,428 人	3,175 人	9.5%
使 用 料	2,743,460 円	2,708,990 円	34,470 円	1.3%

※ 選挙の投票所として供用されるため4日間休館した。令和5年4月22日・23日(千葉県議会議員選挙)

令和6年2月17日・18日(四街道市議会議員選挙)

イ 旭公民館 (施設供用期間：令和5年4月1日から令和5年6月30日まで)

区 分	令和5年度	令和4年度	増 減	増減率
開 館 日 数	88日	340日	△252日	△74.1%
ホ ー ル	2,538人	7,384人	△4,846人	△65.6%
会 議 室 1・2	693人	3,453人	△2,760人	△79.9%
美 術 工 芸 室	400人	1,363人	△963人	△70.7%
談 話 室	786人	2,758人	△1,972人	△71.5%
相 談 室	191人	1,029人	△838人	△81.4%
会 議 室 3	484人	2,243人	△1,759人	△78.4%
和 室	750人	2,957人	△2,207人	△74.6%
視 聴 覚 音 楽 室	545人	2,269人	△1,724人	△76.0%
調 理 室	141人	577人	△436人	△75.6%
合 計	6,528人	24,033人	△17,505人	△72.8%
使 用 料	444,460円	2,044,380円	△1,599,920円	△78.3%

※ 施設の大規模改修工事に伴い、令和5年7月1日より令和6年3月31日まで休館。

※ 休館中も仮設事務所において、地域の問い合わせの受け付け、図書業務（リクエスト本の対応及び返却本の受け入れ）を実施。（他公民館と同様、第4月曜日のみ休館）

ウ 千代田公民館

区 分	令和5年度	令和4年度	増 減	増減率
開 館 日 数	341日	340日	1日	0.3%
ホ ー ル	12,407人	10,334人	2,073人	20.1%
第 1 学 習 室	3,140人	3,049人	91人	3.0%
第 2 学 習 室	1,583人	1,512人	71人	4.7%
和 室	3,013人	2,252人	761人	33.8%
団 体 活 動 室	1,201人	958人	243人	25.4%
調 理 実 習 室	1,082人	707人	375人	53.0%
音 楽 室	4,717人	3,655人	1,062人	29.1%
視 聴 覚 室	5,495人	3,510人	1,985人	56.6%
美 術 工 芸 室	1,056人	1,082人	△26人	△2.4%
陶 芸 舎	453人	487人	△34人	△7.0%
合 計	34,147人	27,546人	6,601人	24.0%
使 用 料	2,678,450円	2,395,820円	282,630円	11.8%
陶芸窯使用料	142,620円	137,000円	5,620円	4.1%

3) 国民保養センター鹿島荘

開設48年が経過し、施設の老朽化が顕著ですが、大広間をはじめ、施設内の各部屋を利用する市内の熟年、老年層の方々の憩いとコミュニティ活動を醸成する場として、可能な限り安心して利用いただくことができるよう徹底した施設管理を実施しました。

(施設利用状況)

区 分	令和5年度	令和4年度	増 減	増減率
開 館 日 数	307日	306日	1日	0.3%
有 料 利 用 者 数	302人	65人	237人	364.6%
無 料 利 用 者 数	8,041人	5,599人	2,442人	43.6%
合 計	8,343人	5,664人	2,679人	47.3%
使 用 料	116,640円	26,940円	89,700円	333.0%

4) 鹿放ヶ丘ふれあいセンター

市民が連帯感と相互理解を深め、あわせて快適で文化的な地域づくり活動及び生涯学習活動を総合的に推進する設置目的の達成と、地域社会の利益や機能向上など公益目的へ寄与するために、施設、設備の提供及び施設維持管理業務を行いました。

(施設利用状況)

区 分	令和5年度	令和4年度	増 減	増減率
ホ ー ル	13,359人	12,674人	685人	5.4%
大 広 間	2,446人	3,198人	△752人	△23.5%
陶 芸 室	424人	1,007人	△583人	△57.9%
陶 芸 窯	30人	38人	△8人	△21.1%
会 議 室	3,432人	2,671人	761人	28.5%
和 室	1,311人	652人	659人	101.7%
歴 史 民 俗 資 料 室	610人	642人	△32人	△5.0%
学 習 室	163人	34人	129人	379.4%
合 計	21,775人	20,916人	859人	4.1%
使 用 料	1,759,030円	1,715,850円	43,180円	2.5%
内、陶芸窯使用料	10,080円	20,000円	△9,920円	△49.6%

※ 空調設備入替工事に伴い、令和5年6月15日より令和5年8月9日まで一部利用制限有り。

5) 温水プール

開設 42 年が経過し、施設設備の老朽化が著しく進行していることから、利用者の『安心・安全』を最優先とした施設内外の事故の未然防止とプール水の水質管理等の徹底をはじめとする衛生管理に努めました。また、期中に屋根材の一部が剥離してプール槽に落下する事案が発生しましたが、利用者の安全確保のため、臨時休館としたうえで、速やかに補修工事が行われました。

(施設利用状況)

区 分	令和5年度	令和4年度	増 減	増減率
開 館 日 数	250 日	299 日	△49 日	△16.4%
個 人 利 用 者 数	20,489 人	19,560 人	929 人	4.7%
水泳教室参加者数	1,720 人	851 人	869 人	102.1%
団 体 利 用 者 数	439 人	62 人	377 人	608.1%
専 用 利 用 者 数	376 人	403 人	△27 人	△6.7%
合 計	23,024 人	20,876 人	2,148 人	10.3%
使 用 料	3,929,100 円	3,468,960 円	460,140 円	13.3%

※ 屋根補修工事のため、令和5年5月9日から7月10日まで臨時休館。

※ 水泳教室参加者は、教室講師を含む。

6) 都市公園

市民の憩いの場、多様な活動の場として安全・安心かつ快適にご利用いただけるよう、遊具等の点検・整備を定期的実施し、遊具の不良箇所を把握した場合については速やかに使用中止等の措置を講じるとともに、市担当課へ報告し、事故の未然防止を図りました。

(施設利用状況)

ア 四街道中央公園野球場

区 分	令和5年度	令和4年度	増 減	増減率
開 場 日 数	307 日	307 日	±0 日	±0%
専用使用可能数	1,602 件	1,634 件	△32 件	△2.0%
専 用 使 用 数	374 件	376 件	△2 件	△0.5%
利 用 率	23.3%	23.0%	0.3%	1.3%
グラウンド使用料	467,810 円	427,390 円	40,420 円	9.5%
ナイター使用料	249,940 円	203,190 円	46,750 円	23.0%
使 用 料 合 計	717,750 円	630,580 円	87,170 円	13.8%

イ 四街道中央公園、近隣公園庭球場

区 分	令和5年度	令和4年度	増 減	増減率
開 場 日 数	1,531日	1,530日	1日	0.1%
使 用 可 能 数	15,924件	16,157件	△233件	△1.4%
使 用 数	5,266件	5,026件	240件	4.8%
利 用 率	33.1%	31.1%	2.0%	6.4%
使 用 料	4,834,670円	5,417,700円	△583,030円	△10.8%

※ 使用料は、文化センター及び鷹の台公園で販売した庭球場使用券の売上分を計上。

ウ 四街道中央公園水泳場

区 分	令和5年度	令和4年度	増 減	増減率
個 人 利 用 者 数	4,829人	3,991人	838人	21.0%
団 体 利 用 者 数	112人	0人	112人	— %
合 計	4,941人	3,991人	950人	23.8%
使 用 料	506,940円	474,230円	32,710円	6.9%

エ 総合公園キャンプ場

区 分	令和5年度	令和4年度	増 減	増減率
開 場 日 数	312日	317日	△5日	△1.6%
デ イ キ ャ ン プ	253件	286件	△33件	△11.5%
宿 泊 キ ャ ン プ	5件	26件	△21件	△80.8%

オ 総合公園庭球場

区 分	令和5年度	令和4年度	増 減	増減率
開 場 日 数	309日	304日	5日	1.6%
使 用 可 能 数	9,664件	9,728件	△64件	△0.7%
使 用 数	6,427件	5,943件	484件	8.1%
利 用 率	64.5%	61.1%	3.4%	5.6%
使 用 料	3,381,330円	3,738,810円	△357,480円	△9.6%

※ 使用料は、総合公園体育館で販売した庭球場使用券の売上分を計上。

7) 総合公園体育施設

市内におけるスポーツ活動の中心拠点として、市民が安全で安心できるスポーツ環境を提供できるよう、公益財団法人日本スポーツ施設協会認定の体育施設管理士及び体育施設運営士の資格者を配置。危険を内在するスポーツの特性を理解しつつ、施設・設備の予防保全、安全点検を重視し、安心して利用していただけるよう環境整備に努めました。

(施設利用状況)

ア 野球場

区分	令和5年度	令和4年度	増減	増減率
開場日数	276日	228日	48日	21.1%
専用使用可能数	1,004件	986件	18件	1.8%
専用使用数	576件	399件	177件	44.4%
利用率	57.4%	40.5%	16.9%	41.7%
使用料	1,360,730円	641,470円	719,260円	112.1%

※ 冬季グラウンド養生のため、令和6年2月20日より令和6年3月15日まで休場。

イ 多目的運動場

区分	令和5年度	令和4年度	増減	増減率
開場日数	296日	299日	△3日	△1.0%
専用使用可能数	980件	1,214件	△234件	△19.3%
専用使用数	697件	625件	72件	11.5%
利用率	71.1%	51.5%	19.6%	38.1%
個人使用者数	123人	22人	101人	459.1%
使用料	714,040円	781,180円	△67,140円	△8.6%

ウ 体育館

区 分	令和5年度	令和4年度	増 減	増減率	
開 館 日 数	314 日	306 日	8 日	2.6%	
専 用 使 用 数	4,729 件	4,732 件	△3 件	△0.1%	
内 訳	メインアリーナ	2,518 件	2,494 件	24 件	1.0%
	サブアリーナ	62 件	40 件	22 件	55.0%
	第 1 武 道 場	439 件	500 件	△61 件	△12.2%
	第 2 武 道 場	870 件	904 件	△34 件	△3.8%
	弓 道 場	259 件	254 件	5 件	2.0%
	第 1 会 議 室	296 件	281 件	15 件	5.3%
	第 2 会 議 室	285 件	259 件	26 件	10.0%
専 用 使 用 者 数	89,272 人	83,594 人	5,678 人	6.8%	
個 人 使 用 人 数	36,240 人	30,897 人	5,343 人	17.3%	
内 訳	トレーニングルーム	24,160 人	19,016 人	5,144 人	27.1%
	サブアリーナ他	12,080 人	11,881 人	199 人	1.7%
SSC 使用者人数	5,475 人	4,303 人	1,172 人	27.2%	
合 計	130,987 人	118,794 人	12,193 人	10.3%	
使 用 料	16,622,242 円	14,445,199 円	2,177,043 円	15.1%	

【 収益事業等 】
施設の管理運営事業、貸与事業及び物品販売等のサービスを提供する事業

① 公益目的以外の施設の管理運営事業

1) 文化センター（公益目的の利用を除く）

※管理状況は、公益目的と分離できないため、18、19頁に合わせて記載

2) 駐車場・自転車等駐車場

自転車等駐車場では、急速に増えつつある電動アシスト自転車の駐車に対応するため、四街道駅南口第2自転車駐車場にて、既設のラックを撤去し新たに約70台分のアシスト車専用の駐車スペースを設け、利便性の向上を図りました。

また、修繕では、物井駅西側第1自転車駐車場の雨樋の交換修繕、四街道駅西側及び南口第1自転車駐車場のライン補修を実施しました。

運営面では、10月1日からの自転車等駐車場の使用料改定については、事前に財団ホームページや施設内にポスターを掲示する等にて周知活動を積極的に行いました。

本施設の指定期間満了に際しては、新たな指定管理者へ業務の引き継ぎを円滑に行い、可能な限り市民の利用に支障がでないよう対応に努めました。

（施設利用状況）

ア 市営駐車場

区 分	令和5年度	令和4年度	増 減	増減率
二輪車利用台数	41,057台	37,863台	3,194台	8.4%
四輪車利用台数	44,998台	43,809台	1,189台	2.7%
使 用 料	23,644,300円	22,188,500円	1,455,800円	6.6%

イ 市営自転車駐車場

区 分	令和5年度	令和4年度	増 減	増減率	
自 転 車	登 録 台 数	3,070台	4,127台	△1,057台	△25.6%
	登 録 追 加 台 数	1,191台	1,126台	65台	5.8%
	台 数 合 計	4,261台	5,253台	△992台	△18.9%
	使 用 料	23,847,380円	29,068,240円	△5,220,860円	△18.0%
	一 時 利 用 台 数	66,958台	67,007台	△49台	△0.1%
	一 時 利 用 料	6,647,800円	6,629,400円	18,400円	0.3%

※登録台数の欄は令和6年度の利用に係る登録であり、当財団が受付事務を担当した1次募集分のみ台数を記載。（2次募集は、新指定管理者が登録手続きを行っている。）

区 分	令和5年度	令和4年度	増 減	増減率	
原	登 録 台 数	— 台	100 台	— 台	— %
	登 録 追 加 台 数	68 台	62 台	6 台	9.7%
付	台 数 合 計	68 台	162 台	△94 台	△58.0%
	使 用 料	719,600 円	1,844,070 円	△1,124,470 円	△61.0%
使用料等合計		31,223,080 円	37,541,710 円	△6,318,630 円	△16.8%

※登録台数の欄は令和6年度の利用に係る登録であり、新指定管理者が登録手続きを行っている。

② 財団の目的を達成するため、消耗品等の販売及び貸出等のサービスを行う事業

スポーツを気軽に楽しんでいただくことを目的として、総合公園体育館においてはスポーツ用品の貸出し、温水プールにおいては水泳用品の販売を行ったほか、文化センターにおいて地域振興キャラクター「よつぼくん」のグッズ販売を行いました。

事業名	場 所	備 考
スポーツ用品貸出し	総合公園体育館	ラケット、ボール、シューズ等
水泳用品販売	温水プール	ゴーグル、帽子、耳栓、曇止め液
よつぼくんグッズ販売	文化センター	缶バッジ、ピンバッジ、キーホルダー、エコバッグ、クリアファイル等

③ 施設内に設置した飲料その他の物品の自動販売機の管理業務の対価を自動販売機手数料として収入する事業

各施設に設置した自動販売機は、日常は施設内での水分補給など利用者に欠かせないサービスであるとともに、全ての自販機を対象として大規模災害の発生などの非常時に、避難場所となったときの飲料無償提供を可能としているほか、一部の自販機には、AED（体外式除細動器）を付帯契約により設置しています。

事業名	場 所	実施月	備 考
自動販売機設置	管理施設	通 年	設置台数 38 台

④ 利用者・地域住民の利便を図るため、コピー、FAX等のサービスの提供を行う事業

事業名	場 所	実施月	備 考
コピーサービス	文化センター	通 年	
	市立公民館		
	ふれあいセンター		
	総合公園体育館		
印刷機サービス	市立公民館	通 年	
	ふれあいセンター		
FAXサービス	文化センター	通 年	
	総合公園体育館		

2. 会議開催状況

(評議員会)

区分	開催年月日	議 題
第1回 (書面)	令和5年 4月30日	議案第1号 評議員の選任について
第2回	令和5年 6月27日	報告事項 報告第1号 令和4年度公益財団法人四街道市地域振興財団事業報告 について 決議事項 議案第1号 令和4年度公益財団法人四街道市地域振興財団収支決算 について 議案第2号 理事の選任について 議案第3号 監事の選任について
第3回 (書面)	令和5年 7月28日	議案第1号 理事の選任について
第4回	令和6年 2月29日	報告第1号 令和5年度に行われた指定管理者の募集に関する応募 結果について 報告第2号 令和5年度公益財団法人四街道市地域振興財団収支補正 予算について 報告第3号 令和6年度公益財団法人四街道市地域振興財団事業計画 及び収支予算について
第5回 (書面)	令和6年 3月31日	議案第1号 評議員の選任について 議案第2号 理事の選任について 議案第3号 監事の選任について

(理事会)

区分	開催年月日	議 題
第1回	令和5年 5月30日	決議事項 議案第1号 令和4年度公益財団法人四街道市地域振興財団事業報告 について 議案第2号 令和4年度公益財団法人四街道市地域振興財団収支決算 について 議案第3号 令和5年度第2回評議員会の開催について 報告事項 報告第1号 職務執行状況について

第2回 (書面)	令和5年 6月27日	議案第1号 理事長の選任について 議案第2号 理事長の役員報酬額の決定について
第3回 (書面)	令和5年 8月1日	議案第1号 専務理事の選任について 議案第2号 令和5年度公益財団法人四街道市地域振興財団収支補正予算(第1号)について
第4回 (書面)	令和5年 12月27日	議案第1号 令和4年度公益財団法人四街道市地域振興財団収支補正予算(第2号)について 議案第2号 公益財団法人四街道市地域振興財団会計規程の一部を改正する規程の制定について
第5回	令和6年 2月21日	決議事項 議案第1号 令和5年度公益財団法人四街道市地域振興財団収支補正予算(第3号)について 議案第2号 令和6年度公益財団法人四街道市地域振興財団事業計画について 議案第3号 令和6年度公益財団法人四街道市地域振興財団収支予算について 議案第4号 令和6年度資金調達及び設備投資の見込みについて 議案第5号 公益財団法人四街道市地域振興財団就業規則の一部を改正する規則の制定の制定について 議案第6号 公益財団法人四街道市地域振興財団職員の定年等に関する規程の制定について 議案第7号 公益財団法人四街道市地域振興財団給与規程の一部を改正する規程の制定について 議案第8号 令和5年度第4回評議員会の開催について 報告事項 報告第1号 職務執行状況について

3. 職員状況

令和6年3月31日現在

区 分		当年度末職員数	前年度末職員数	増 減
事務局職員	事務局長	1人	1人	±0人
	課長	3人	3人	±0人
	係長	5人	5人	±0人
	主査補・副主査 (内、再雇用職員)	4人 (2人)	4人 (2人)	±0人
	主任・主事	7人	4人	3人
嘱託職員		10人	14人	△4人
合 計		30人	31人	△1人

II 収支決算書

資金収支計算書

令和5年4月1日から令和6年3月31日まで

(単位:円)

科 目	予算額	決算額	差異	備考
I 事業活動収支の部				
1. 事業活動収入				
① 基本財産運用収入	1,000	200	800	
(1) 基本財産利息収入	1,000	200	800	
② 特定資産運用収入	1,000	900	100	
(1) 特定資産利息収入	1,000	900	100	
③ 事業収入	592,422,000	586,450,251	5,971,749	
(1) 文化事業収入	1,285,000	1,254,990	30,010	
(2) スポーツ事業収入	2,790,000	2,502,900	287,100	
(3) コミュニティ事業収入	27,000	27,000	0	
(4) 物品販売事業収入	9,307,000	9,194,254	112,746	
(5) 指定管理事業収入	514,691,000	514,106,823	584,177	
(6) 指定管理施設利用料金収入	59,918,000	54,960,242	4,957,758	
(7) 受託事業収入	4,404,000	4,404,042	△ 42	
④ 雑収入	319,000	410,844	△ 91,844	
(1) 雑収入	319,000	410,844	△ 91,844	
事業活動収入計	592,743,000	586,862,195	5,880,805	
2. 事業活動支出				
① 事業費支出	519,187,000	507,471,953	11,715,047	
(1) 文化事業費支出	1,886,000	1,785,741	100,259	
(2) スポーツ事業費支出	3,889,000	3,207,411	681,589	
(3) コミュニティ事業費支出	3,912,000	3,449,183	462,817	
(4) 物品販売事業費支出	630,000	519,770	110,230	
(5) 指定管理事業費支出	505,316,000	495,247,335	10,068,665	
(6) 受託事業費支出	3,554,000	3,262,513	291,487	
② 管理費支出	82,440,000	79,837,452	2,602,548	
(1) 管理運営費支出	82,440,000	79,837,452	2,602,548	
事業活動支出計	601,627,000	587,309,405	14,317,595	
差 引	△ 8,884,000	△ 447,210	△ 8,436,790	
法人税等支出	3,626,000	3,625,600	400	
未払法人税等支出	3,626,000	3,625,600	400	
事業活動収支差額	△ 12,510,000	△ 4,072,810	△ 8,437,190	
II 投資活動収支の部				
1. 投資活動収入				
投資活動収入計	0	0	0	
2. 投資活動支出				
① 特定資産取得支出	10,132,000	10,130,543	1,457	
(1) 退職給付引当資産取得支出	6,586,000	6,585,256	744	
(2) 減価償却引当資産取得支出	3,546,000	3,545,287	713	
投資活動支出計	10,132,000	10,130,543	1,457	
投資活動収支差額	△ 10,132,000	△ 10,130,543	△ 1,457	
当期収支差額	△ 22,642,000	△ 14,203,353	△ 8,438,647	
前期繰越収支差額	97,814,339	97,814,339	0	
次期繰越収支差額	75,172,339	83,610,986	△ 8,438,647	

資金収支計算書に対する注記

1 資金の範囲

資金の範囲には、現金預金、未収金、前払金、未払金、前受金及び預り金を含めている。

なお、前期末及び当期末残高は、下記2に記載するとおりである。

2 次期繰越収支差額に含まれる資産及び負債の内訳

(単位:円)

科 目	前 期 末 残 高	当 期 末 残 高
現 金 預 金	133,412,494	134,395,576
未 収 金	15,385,025	5,268,844
前 払 金	856,870	925,380
合 計	149,654,389	140,589,800
未 払 金	50,764,111	54,234,444
前 受 金	12,020	12,220
預 り 金	1,063,919	2,732,150
合 計	51,840,050	56,978,814
次期繰越収支差額	97,814,339	83,610,986

正味財産増減計算書

令和5年4月1日から令和6年3月31日まで

(単位:円)

科 目	当年度	前年度	増 減
I 一般正味財産増減の部			
1. 経常増減の部			
(1) 経常収益			
① 基本財産運用益	200	200	0
1) 基本財産受取利息	200	200	0
② 特定資産運用益	900	900	0
1) 特定資産受取利息	900	900	0
③ 事業収益	586,450,251	595,993,209	△ 9,542,958
1) 文化事業収益	1,254,990	2,233,840	△ 978,850
2) スポーツ事業収益	2,502,900	1,806,800	696,100
3) コミュニティ事業収益	27,000	18,000	9,000
4) 物品販売事業収益	9,194,254	8,606,692	587,562
5) 指定管理事業収益	514,106,823	531,052,312	△ 16,945,489
6) 指定管理施設利用料金収益	54,960,242	48,189,149	6,771,093
7) 受託事業収益	4,404,042	4,086,416	317,626
④ 受取補助金等	0	561,935	△ 561,935
1) 受取地方公共団体補助金	0	561,935	△ 561,935
⑤ 雑収益	410,844	504,766	△ 93,922
1) 雑収益	410,844	504,766	△ 93,922
経常収益計	586,862,195	597,061,010	△ 10,198,815
(2) 経常費用			
① 事業費	587,355,342	584,976,472	2,378,870
2. 給料手当	130,069,301	125,428,788	4,640,513
3. 賃金	91,625,684	89,215,254	2,410,430
5. 福利厚生費	23,993,903	22,616,714	1,377,189
6. 諸謝金	5,512,880	5,113,804	399,076
7. 旅費交通費	17,978	3,920	14,058
9. 消耗品費	10,700,645	12,520,476	△ 1,819,831
10. 燃料費	5,225,200	8,094,617	△ 2,869,417
11. 食糧費	168,849	210,731	△ 41,882
12. 印刷製本費	2,260,830	2,446,450	△ 185,620
13. 光熱水料費	56,006,492	62,297,311	△ 6,290,819
14. 修繕費	6,748,149	7,158,802	△ 410,653
15. 医薬材料費	666,817	663,516	3,301
16. 通信運搬費	2,889,465	2,876,671	12,794
17. 手数料	892,443	1,116,771	△ 224,328
18. 保険料	3,540,666	3,661,119	△ 120,453
19. 委託費	190,444,441	186,961,587	3,482,854
20. 賃借料	6,466,890	6,690,544	△ 223,654
23. 負担金	596,891	595,683	1,208
24. 租税公課	26,822,417	26,844,642	△ 22,225
25. 消耗器具備品費	968,602	1,268,468	△ 299,866
29. 退職給付掛金	2,352,240	2,352,240	0
30. 退職費用	6,519,404	4,043,509	2,475,895
33. 賞与引当金	9,331,854	10,117,046	△ 785,192
34. 減価償却費	3,533,301	2,677,809	855,492

科 目	当年度	前年度	増 減
② 管理費	9,291,483	9,409,824	△ 118,341
1. 報酬	3,834,000	3,834,000	0
2. 給料手当	1,313,831	1,266,957	46,874
3. 賃金	925,512	901,164	24,348
5. 福利厚生費	242,363	228,452	13,911
7. 旅費交通費	182	40	142
8. 交際費	47,188	17,776	29,412
9. 消耗品費	108,088	126,469	△ 18,381
10. 燃料費	52,780	81,764	△ 28,984
11. 食糧費	1,897	2,368	△ 471
12. 印刷製本費	22,836	24,712	△ 1,876
14. 修繕費	68,163	70,879	△ 2,716
16. 通信運搬費	29,187	29,057	130
17. 手数料	9,014	11,281	△ 2,267
18. 保険料	35,764	36,981	△ 1,217
19. 委託費	1,923,682	1,888,501	35,181
20. 賃借料	65,322	67,581	△ 2,259
23. 負担金	6,029	6,017	12
24. 租税公課	270,933	271,158	△ 225
25. 消耗器具備品費	9,783	12,813	△ 3,030
28. 広告宣伝費	110,000	347,000	△ 237,000
29. 退職給付掛金	23,760	23,760	0
30. 退職費用	65,852	40,844	25,008
33. 賞与引当金	94,261	102,192	△ 7,931
34. 減価償却費	11,986	18,058	△ 6,072
経常費用計	596,646,825	594,386,296	2,260,529
税引前当期一般正味財産増減額	△ 9,784,630	2,674,714	△ 12,459,344
法人税、住民税及び事業税	3,625,600	3,744,900	△ 119,300
当期経常増減額	△ 13,410,230	△ 1,070,186	△ 12,340,044
一般正味財産期首残高	125,516,140	126,586,326	△ 1,070,186
一般正味財産期末残高	112,105,910	125,516,140	△ 13,410,230
II 指定正味財産増減の部			
① 一般正味財産への振替額	△ 200	△ 200	0
当期指定正味財産増減額	0	0	0
指定正味財産期首残額	10,000,000	10,000,000	0
指定正味財産期末残額	10,000,000	10,000,000	0
III 正味財産期末残高	122,105,910	135,516,140	△ 13,410,230

正味財産増減計算書内訳表

令和5年4月1日から令和6年3月31日まで

(単位:円)

科 目	公益目的 事業会計	収益事業等 会 計	法人会計	合 計
I 一般正味財産増減の部				
1. 経常増減の部				
(1) 経常収益				
① 基本財産運用益			200	200
1) 基本財産受取利息			200	200
② 特定資産運用益			900	900
1) 特定資産受取利息			900	900
③ 事業収益	501,551,090	74,528,943	10,370,218	586,450,251
1) 文化事業収益	1,254,990			1,254,990
2) スポーツ事業収益	2,502,900			2,502,900
3) コミュニティ事業収益	27,000			27,000
4) 物品販売事業収益		9,194,254		9,194,254
5) 指定管理事業収益	447,491,507	56,333,179	10,282,137	514,106,823
6) 指定管理施設利用料金収益	45,958,732	9,001,510		54,960,242
7) 受託事業収益	4,315,961		88,081	4,404,042
⑤ 雑収益		389,884	20,960	410,844
1) 雑収益		389,884	20,960	410,844
経常収益計	501,551,090	74,918,827	10,392,278	586,862,195
(2) 経常費用				
① 事業費	534,511,482	52,843,860		587,355,342
2. 給料手当	116,930,988	13,138,313		130,069,301
3. 賃金	85,147,100	6,478,584		91,625,684
5. 福利厚生費	21,570,277	2,423,626		23,993,903
6. 諸謝金	5,512,880	0		5,512,880
7. 旅費交通費	16,162	1,816		17,978
9. 消耗品費	9,619,772	1,080,873		10,700,645
10. 燃料費	5,172,420	52,780		5,225,200
11. 食糧費	168,849	0		168,849
12. 印刷製本費	2,032,463	228,367		2,260,830
13. 光熱水料費	52,646,102	3,360,390		56,006,492
14. 修繕費	6,066,518	681,631		6,748,149
15. 医薬材料費	666,817	0		666,817
16. 通信運搬費	2,597,600	291,865		2,889,465
17. 手数料	802,297	90,146		892,443
18. 保険料	3,183,023	357,643		3,540,666
19. 委託費	171,207,629	19,236,812		190,444,441
20. 賃借料	5,813,669	653,221		6,466,890
23. 負担金	536,599	60,292		596,891
24. 租税公課	24,113,082	2,709,335		26,822,417
25. 消耗器具備品費	870,763	97,839		968,602
29. 退職給付掛金	2,114,640	237,600		2,352,240
30. 退職費用	5,860,878	658,526		6,519,404
33. 賞与引当金	8,389,242	942,612		9,331,854
34. 減価償却費	3,471,712	61,589		3,533,301

科 目	公益目的 事業会計	収益事業等 会 計	法人会計	合 計
② 管理費			9,291,483	9,291,483
1. 報酬			3,834,000	3,834,000
2. 給料手当			1,313,831	1,313,831
3. 賃金			925,512	925,512
5. 福利厚生費			242,363	242,363
7. 旅費交通費			182	182
8. 交際費			47,188	47,188
9. 消耗品費			108,088	108,088
10. 燃料費			52,780	52,780
11. 食糧費			1,897	1,897
12. 印刷製本費			22,836	22,836
14. 修繕費			68,163	68,163
16. 通信運搬費			29,187	29,187
17. 手数料			9,014	9,014
18. 保険料			35,764	35,764
19. 委託費			1,923,682	1,923,682
20. 賃借料			65,322	65,322
23. 負担金			6,029	6,029
24. 租税公課			270,933	270,933
25. 消耗器具備品費			9,783	9,783
27. 雑費			19,070	19,070
28. 広告宣伝費			110,000	110,000
29. 退職給付掛金			23,760	23,760
30. 退職費用			65,852	65,852
33. 賞与引当金			94,261	94,261
34. 減価償却費			11,986	11,986
経常費用計	534,511,482	52,843,860	9,291,483	596,646,825
当期経常増減額	△ 32,960,392	22,074,967	1,100,795	△ 9,784,630
他会計振替額	10,619,510	△ 10,619,510	0	0
税引前当期一般正味財産増減額	△ 22,340,882	11,455,457	1,100,795	△ 9,784,630
法人税、住民税及び事業税	0	3,625,600	0	3,625,600
当期一般正味財産増減額	△ 22,340,882	7,829,857	1,100,795	△ 13,410,230
一般正味財産期首残高	34,475,699	46,328,289	44,712,152	125,516,140
一般正味財産期末残高	12,134,817	54,158,146	45,812,947	112,105,910
II 指定正味財産増減の部				
① 一般正味財産への振替額			△ 200	△ 200
当期指定正味財産増減額	0	0	0	0
指定正味財産期首残額	0	0	10,000,000	10,000,000
指定正味財産期末残額	0	0	10,000,000	10,000,000
III 正味財産期末残高	12,134,817	54,158,146	55,812,947	122,105,910

貸借対照表

令和6年3月31日現在

(単位:円)

科 目	当 年 度	前 年 度	増 減
I 資産の部			
1. 流動資産			
現金預金	134,395,576	133,412,494	983,082
未収金	5,268,844	15,385,025	△ 10,116,181
前払金	925,380	856,870	68,510
流動資産合計	140,589,800	149,654,389	△ 9,064,589
2. 固定資産			
(1) 基本財産			
基本財産特定預金	10,000,000	10,000,000	0
基本財産合計	10,000,000	10,000,000	0
(2) 特定資産			
退職給付引当資産	111,024,561	104,439,305	6,585,256
減価償却引当資産	32,405,188	28,859,901	3,545,287
特定資産合計	143,429,749	133,299,206	10,130,543
(3) その他固定資産			
什器備品	1,325,813	2,073,261	△ 747,448
車両運搬具	4,190,038	6,987,877	△ 2,797,839
その他固定資産合計	5,515,851	9,061,138	△ 3,545,287
固定資産合計	158,945,600	152,360,344	6,585,256
資産合計	299,535,400	302,014,733	△ 2,479,333
II 負債の部			
1. 流動負債			
未払金	54,234,444	50,764,111	3,470,333
前受金	12,220	12,020	200
預り金	2,732,150	1,063,919	1,668,231
賞与引当金	9,426,115	10,219,238	△ 793,123
流動負債合計	66,404,929	62,059,288	4,345,641
2. 固定負債			
退職給付引当金	111,024,561	104,439,305	6,585,256
固定負債合計	111,024,561	104,439,305	6,585,256
負債合計	177,429,490	166,498,593	10,930,897
III 正味財産の部			
1. 指定正味財産			
指定正味財産合計	10,000,000	10,000,000	0
(うち基本財産への充当額)	(10,000,000)	(10,000,000)	(0)
2. 一般正味財産			
(うち特定資産への充当額)	112,105,910	125,516,140	△ 13,410,230
(うち特定資産への充当額)	(32,405,188)	(28,859,901)	(3,545,287)
正味財産合計	122,105,910	135,516,140	△ 13,410,230
負債及び正味財産合計	299,535,400	302,014,733	△ 2,479,333

財務諸表に対する注記

1. 重要な会計方針

(1) 固定資産の減価償却の方法

定率法による減価償却を実施している。

(2) 引当金の計上基準

退職給付引当金 期末退職手当の自己都合要支給額から、中小企業退職金共済制度に基づき支払われる退職金支給額を控除した金額に相当する額を計上している。

賞与引当金 職員に対する賞与の支給に備えるため、支払見込額のうち当期に帰属する額を計上している。

(3) 消費税等の会計処理

消費税及び地方消費税の会計処理は、税込方式によっている。

2. 基本財産及び特定資産の増減額及びその残高

基本財産及び特定資産の増減額及びその残高は、次のとおりである。

(単位：円)

科 目	前期末残高	当期増加額	当期減少額	当期末残高
基本財産				
基本財産特定預金	10,000,000	—	—	10,000,000
小 計	10,000,000	—	—	10,000,000
特定資産				
退職給付引当資産	104,439,305	6,585,256	—	111,024,561
減価償却引当資産	28,859,901	3,545,287	—	32,405,188
小 計	133,299,206	10,130,543	—	143,429,749
合 計	143,299,206	10,130,543	—	153,429,749

3. 基本財産及び特定資産の財源等の内訳

基本財産及び特定資産の財源等の内訳は、次のとおりである。

(単位：円)

科 目	当期末残高	(うち指定正味財産からの充当額)	(うち一般正味財産からの充当額)	(うち負債に対応する額)
基本財産				
基本財産特定預金	10,000,000	(10,000,000)	—	—
小 計	10,000,000	(10,000,000)	—	—
特定資産				
退職給付引当資産	111,024,561	—	—	(111,024,561)
減価償却引当資産	32,405,188	—	(32,405,188)	—
小 計	143,429,749	—	(32,405,188)	(111,024,561)
合 計	153,429,749	(10,000,000)	(32,405,188)	(111,024,561)

4. 固定資産の取得価額、減価償却累計額及び当期末残高

固定資産の取得価額、減価償却累計額及び当期末残高は、次のとおりである。(単位:円)

科 目	取得価額	減価償却累計額	当期末残高
什器備品	18,441,888	17,116,075	1,325,813
車両運搬具	20,875,229	16,685,191	4,190,038
合 計	39,317,117	33,801,266	5,515,851

5. 指定正味財産から一般正味財産への振替額の内訳

指定正味財産から一般正味財産への振替額の内訳は、次のとおりである。

(単位:円)

内 容	金 額
経常収益への振替額	
基本財産受取利息振替額	200
合 計	200

財 産 目 録

令和6年3月31日現在

(単位:円)

貸借対照表科目	場所・物量等	使用目的等	金額
(流動資産)			
現金 預金	各管理施設	つり銭	765,000
普通預金	京葉銀行四街道支店2974491	運転資金	78,206,525
普通預金	京葉銀行四街道支店2974494	運転資金	55,423,633
普通預金	京葉銀行四街道支店2974497	運転資金	418
普通預金	京葉銀行四街道支店 (基本財産)		0
未収金		利用料金収入・物品販売収入・他	5,268,844
前払金		自主事業保険料、他	925,380
流動資産合計			140,589,800
(固定資産)			
基本財産	基本財産特定預金 定期預金	千葉みらい農業協同組合 四街道支店	法人会計保有基本財産 10,000,000
特定資産	退職給付引当資産 普通預金	千葉興業銀行四街道支店	職員の退職金を支払うための資産 81,024,561
	普通預金	京葉銀行四街道支店2974499	0
	普通預金	大和ネクスト銀行 ホテイ支店	0
	定期預金	京葉銀行 四街道支店	10,000,000
	定期預金	千葉興業銀行 四街道支店	10,000,000
	定期預金	大和ネクスト銀行 ホテイ支店	10,000,000
	減価償却引当資産 普通預金	京葉銀行 四街道支店	什器備品・車両運搬具等の廃棄 後の購入に備えた資産 32,405,188
その他固定資産	什器備品	デジタルサイネージ 他	(共用財産) うち公益目的保有財産85% うち公益目的事業に必要な収益 事業等その他の業務又は活動の 用に供する財産10% うち法人会計5% 1,325,813
		ファイヤーウォール装置、他	(共用財産) うち公益目的保有財産89% うち公益目的事業に必要な収益 事業等その他の業務又は活動の 用に供する財産10% うち法人会計1% 272,490
		縦型草刈機・ロータリーモア	(公益目的保有財産) 公益目的保有財産 100% 197,341
	車両運搬具	車両10台	(共用財産) うち公益目的保有財産85% うち公益目的事業に必要な収益 事業等その他の業務又は活動の 用に供する財産10% うち法人会計5% 4,190,038
		トラクター・2tダンプ	(公益目的保有財産) 公益目的保有財産100% 10
固定資産合計			158,945,600
資産合計			299,535,400

貸借対照表科目		場所・物量等	使用目的等	金額
(流動負債)	未払金			
	未払法人税			3,625,600
	未払消費税			6,693,600
	その他未払金		委託料、臨時職員賃金、光熱水料 費等に対する未払い金	43,915,244
	前受金		文化センター利用料金	12,220
預り金		源泉徴収税・住民税 他	2,732,150	
賞与引当金		6月賞与の支給に備え支払見込額 のうち当期分を引当てたもの	9,426,115	
流動負債合計				66,404,929
(固定負債)	退職給付引当金		職員18名に対する退職金の支払 いに備えたもの	111,024,561
固定負債合計				111,024,561
負債合計				177,429,490
正味財産				122,105,910

監査報告書

公益財団法人四街道市地域振興財団
理事長 小川 治 秀 様

令和6年5月20日

監 事

下川 耕平

監 事

佐藤 大介

私たち監事は、令和5年4月1日から令和6年3月31日までの令和5年度における会計及び業務の監査を行いました。その結果につき次のとおり報告します。

1. 監査の方法と概要

- (1) 会計監査について、帳簿並びに関係書類の閲覧など必要と思われる監査手続きを用いて、財務諸表並びに収支計算書の正確性を検討しました。
- (2) 業務監査について、理事会及びその他の会議に出席し、理事からの業務の報告を聴取し、関係書類の閲覧など必要と思われる監査手続きを用いて業務執行の妥当性を検討しました。

2. 監査意見

- (1) 貸借対照表、正味財産増減計算書、財産目録及び収支計算書は、会計帳簿の記載金額と一致し、法人の収支及び財産の状況を正しく示していると認めます。
- (2) 事業報告書の内容は、真実であると認めます。
- (3) 理事の職務執行に関する不正行為又は法令若しくは定款に違反する重大な過失はないと認めます。

以 上

